

立木公売の公告 第1回

【資格付き一般競争入札】

1. 入札及び開札の日時 令和8年5月27日（水） 13時15分受付開始
13時30分締切即時開札

2. 入札及び開札の場所 下北森林管理署 入札場

3. 現地案内

入札番号	令和8年5月15日（金）
1号	9：00 田名部森林事務所 集合
5～9号	13：30 田名部森林事務所 集合
入札番号	令和8年5月20日（水）
2～4号	9：00 東通森林事務所 集合
10号	13：30 東通森林事務所 集合
備考	本入札物件の案内を希望する方は、案内日前日（休日の場合 合休前日）の15：00までにご連絡をお願いします。 業務グループ経営担当 TEL. 050-3160-5885

4. 公売物件

- (1) 物件所在地、種類、樹種、数量、売払番号、搬出期間は、別紙公売物件明細書及び公売物件一覧表のとおりです。
- (2) 各物件の林齢は内部記録に基づき参考として表示したものであり、実際の林齢とは必ずしも合致しない場合もありますのでご承知おきください。
- (3) 引渡期間は、代金納入の日又は延納担保提供の日から起算して15日以内とします。

5. 郵便入札

- (1) 郵便入札によるときは、封筒を二重に使用し、内封筒には入札書、外封筒には資格付一般競争参加資格確認通知書の写し又は、最寄りの森林管理局長発行の入札参加資格証明書を入れ、書留郵便又は配達証明郵便により令和8年5月26日の17時00分までに必着とします。指定日時までに到着しない場合は無効となります。
- (2) 送付先は次のとおり
郵便番号 035-0041
住 所 青森県むつ市金曲一丁目4番6号
宛 名 下北森林管理署長
入札書在中（朱書きで記載）
- (3) 郵便入札の場合は、不落札の場合に直ちに行われる再度入札に参加できません。

6. 契約の締結期限 令和8年6月5日（金）までとします。

7. 代金の納入期限 契約締結の日から起算して20日以内とします。

8. 代金の延納

- (1) 延納期間は、法令の定める範囲とします。
- (2) 延納利息は法令の定めにより2.50%とします。
- (3) 延納担保の提供期間は、契約締結の日から起算して20日以内とします。

9. 特約条項及び特記事項

- (1) 全物件に該当するものは別紙1「特記事項」のとおり。
- (2) 個別物件に該当するものは公売物件明細書のとおり。
- (3) 森林作業道作設にあたっては、別紙2「森林作業道特記仕様書」等に基づき作設願います。（「森林作業道作設指針」については、「東北森林管理局ホームページ：ホーム>公売・入札情報>林産物の販売>【立木販売買受者の皆様へ】立木販売箇所における森林作業道の作設について」（アドレス：<http://www.rinya.maff.go.jp/tohoku/apply/publicsale/wood/rinsanbutu/R30401ryuhan.html>）に掲載しています。）

10. 適格請求書（インボイス）の交付

インボイスについては、全省庁統一の登録番号等を記載した契約書等によることとし、契約締結後に交付することとします。なお、仕入税額控除の対象となる消費税額は、適格請求書発行事業者（課税事業者）の分のみとなり、下記の物件の入札書に記載された金額に対する割合は次のとおりとなります。入札に際し、注意願います。

※ 分収者には、免税事業者が含まれる場合があるため、インボイスに記載する仕入税額控除の対象となる消費税額は、契約金額に含まれる消費税相当額（税率10%）とは一致しない場合があります。

※ 当該割合は、現時点で把握している数値であり、変動する場合があります。

1号物件	10.00%	2号物件	3.00%	3号物件	3.00%
4号物件	2.00%	5号物件	植栽樹 2.00%	天然生育樹	4.00%
6号物件	2.00%	7号物件	3.00%	8号物件	3.00%
9号物件	3.00%	10号物件	3.00%		

11. 入札条件等

この入札に参加する者は、「国有林野事業における林産物の売買に係る契約書及び契約約款」並びに入札条件等を熟覧のうえ入札願います。

詳細は、東北森林管理局又は当署のホームページに掲載されているほか、下記の担当へ問い合わせ願います。

青森県むつ市金曲一丁目4番6号

下北森林管理署 業務グループ 経営担当

問い合わせ先 TEL 050-3160-5885

令和8年5月8日

分任契約担当官

下北森林管理署長 春日 正人

特記事項

1. 伐採した立木の残材、末木枝条等を沢縁、土場敷並びに林道沿線に散乱放置することなく、搬出期間内に跡地の整理と搬出路等の水切りを確実に実施すること。
2. 搬出路の作設及び集材等にあたっては、森林作業道特記仕様書（立木販売）に基づき作設し、河川への汚濁水等の流出のないよう措置を講じること。
3. 搬出路及び土場敷の設定が伐区外へ及ぶときは、その区域が保安林となっている箇所があることから、保安林に関する手続きを作業着手3週間以上前までに行うこと。
4. 搬出等にあたって、林道・境界標等を損壊した場合は買受者の責において修繕し、採石等の敷き込みも買受者で行うこと。
5. 買受者は、労働安全確保体制を確立し、現場従業員を指導するとともに、緊急連絡体制図を休憩所に明示すること。
6. 林道等の除雪は一切行いません。
7. 伐倒・搬出の際に隣接している小班の木を損傷しないよう措置を講じること。
8. 埋蔵文化財を発見した場合は、その原状を変更することなく、速やかにその旨を森林管理署長へ連絡し、森林管理署長の指示に従うものとする。
9. 林業における労働災害防止の観点から立木販売契約情報（売買契約者名・事業着手前に提出された入林届）を労働基準監督署へ情報提供します。
また、提出された情報に基づき、労働基準監督署による現場点検や安全指導が行われる場合があります。
10. 買受人は、林野火災予防の取組として以下の措置を講ずること。
 - ①作業現場及びその周辺の産物等の保全と火災の予防について万全の措置を講ずるもの
作業実行に伴って発生した雑木、草等を野焼きしてはならないこと。
 - ②作業員等の喫煙場所を指定し、指定場所以外での火気の使用を禁止しなければならないこと。
 - ③喫煙場所を指定する際は、車内・屋内及び林道・作業道等の路網上を優先して指定することとし、作業中の喫煙を厳禁としなければならないこと。
 - ④指定場所において火気の使用を伴う喫煙を行う際には、周辺の可燃物（落葉落枝等）の除去を徹底するとともに、吸い殻に残った火による火災発生を防止するため、喫煙後は消火を徹底した上で、吸い殻は必ず持ち帰らなければならないこと。
 - ⑤刈払機、チェーンソー等の機械を枯草や枝条等のある作業地で使用する際には、飛び火等による火災を起こさないよう注意して作業を行わなければならないこと。
11. 買受人は、各事項について、作業に従事するすべての作業員に対して、周知徹底すること。

森林作業道・集材路及び土場作設特記仕様書（立木販売）

本特記仕様書は、「森林作業道作設指針」（平成22年11月17日付け22林整整第656号林野庁長官通知）及び「主伐時における伐採・搬出指針」（令和3年3月16日付け2林整整第1157号林野庁長官通知）（3の（1）及び（5）を除く。）に基づき、東北森林管理局管内の地形・地質、土質や気象条件及び路網作設実績等を踏まえ定めたものである。

また、本事業で作設する路網は、間伐等による木材の集材・搬出、主伐後の再造林等の森林整備に継続的に用いられる森林作業道とし、立木の伐採、搬出等のために林業機械等が一時的に走行することを目的として作設される仮施設を集材路とする。併せて、木材等を一時的に集積し、積込み作業等を行う場所を土場とし、作設に当たっては本特記仕様書による。

なお、本特記仕様書に定めのないものについては、森林作業道作設指針及び主伐時における伐採・搬出指針によることを基本とする。

第1 伐採の方法及び区域の設定（主伐時）

- 1 立木の伐採を行う際には、対象となる立木の生育する土地の境界を越えて伐採する誤伐を行わないように、あらかじめ伐採する区域の確認を行う。区域外の伐採を必要とする場合は事前に森林官等と協議する。
- 2 土砂の流出又は林地の崩壊の危険のある個所等については、林地の保全及び生物多様性の保全に支障を来さないよう、伐採の適否等について、森林官等と調整する。
- 3 林地の保全及び生物多様性の保全のため、あらかじめ示された保護樹帯や保残木を損傷させないこと。なお、やむを得ずこれらの箇所を架線や集材路で通過する場合には、その影響範囲が最小限となるよう努める。

第2 森林作業道

1 路網計画

- ① 実際の森林作業道作設計画に当たっては、森林作業道作設指針等に基づき現地踏査を行い、現地に簡易な木杭等で計画線形を標示するとともに、この計画線形を路線計画図（1/5000）にかん入し、森林官等に提出する。
- ② 計画線形確定に当たっては、作業効率を十分に考慮し、土質の安定している安全な箇所を通過するよう計画する。

特に、主伐時に森林作業道を作設する場合は、造林・保育等の森林施業による次世代の森林づくりのため、継続的に利用できるように考慮しなければならない。

- ③ 作業開始前に線形、構造物の設置及び支障木の範囲について、森林官等の確認を受ける。

- ④ 森林作業道の計画に変更が生じたときは、その変更について森林官等に申請し、確認を受ける。

2 森林作業道作設の基本的工法

- ① 路体は繰り返しの使用に耐えるよう、締固めを十分に行った堅固な土構造による路体とすることを基本とする。
なお、構造物は地形・地質等の条件から必要な場合には、現地条件に応じた規格・構造の施設を設置する。
- ② 地形に沿った屈曲線形による切土量の抑制、切土盛土の均衡、雨水処理に有効な波形勾配による分散排水を基本に作設する。
- ③ のり面保護や洗越し、排水溝等の作設には、作業地から発生する伐根、丸太、枝条、転石の活用に努める。
- ④ 支障木の伐開幅は、開設区間の箇所ごとに斜面の方向、風衝等を考慮し、必要最小限となるよう計画する。

3 森林作業道の施工規格

(1) 幅員、最小曲線半径及び縦断勾配

- ① 幅員は3mまでとする。ただし、林業機械等を用いた作業の安全性・作業性の確保の観点から、当該作業を行う区間に限って、0.5m程度以内の余裕幅を付加することができる。
- ② 最小曲線半径は6.0m程度とし、使用する林業機械の規格、積載する木材の長さを勘案して決定する。
- ③ 縦断勾配は概ね18% (10°) 程度以下とし、土地の制約等から必要な場合は、短区間に限り25% (14°) 程度とする。なお、勾配は雨水の分散排水を考慮した波形勾配とする。

(2) 切土

- ① 切土工では、盛土との均衡を念頭に切土量を極力少なくするよう努め、切土のり面は直切りを基本とする。また、切土のり面の高さは1.5m程度以内を基本とする。
- ② なお、地質や土質等の条件に応じて、切土高が高くなる場合のり面勾配は、よく締まった崩れにくい土砂の場合は6分 (59°)、風化の進度又は節理の発達の違い岩石の場合は3分 (73°、岩石) とし、地質や土質等の条件に応じて切土のり面勾配を調整する。

(3) 盛土

- ① 盛土については、強固な路体を作設するため、盛土は複数層に区分し、各層ごとに30cm程度の厚さとなるようバケット背面及び覆帯で十分締固めながら積み上げる。

なお、盛土のり面が高くなる場合や緊結度の低い土砂の場合は、丸太組

工等により補強すること。

② のり面勾配は、1割（45°）程度を基本とする。

③ 作設過程で発生する伐根やはぎ取り表土は、のり面保護工に活用し、転石は路体に埋設して路体強化に活用する。

なお、伐根を丸ごと路体に埋設することは、締固めが難しくなるため避ける。

また、土質、根株の大きさ、集材方法、山腹傾斜から、のり面保護工への活用に向かない場合は、安定した状態にして自然還元利用等を図ること。

④ 盛土量の調整は、山側から谷側への横方向だけでなく掘削箇所前後の縦方向も加えて行う。

（4）切土量と盛土量の均衡に留意し、捨て土を発生させないように努める。

4 施工管理

事業終了時には、洗堀を防ぐための水切り等を登坂部分等に講ずるものとする。

5 望ましい路網整備の考え方

地形・傾斜、作業システムに対応する別紙「地形傾斜・作業システムに対応する路網整備水準の目安」を踏まえ、効率化を最大限に発揮するために必要な路網を整備する。

第3 集材路及び土場（主伐時）

1 伐採及び搬出に係るチェックリスト等の提出及び確認

① 集材路及び土場を作設する必要があるときは、主伐時における伐採・搬出指針に基づき現地踏査を行い、現地に簡易な木杭等で計画線形を標示するとともに、計画線形を明示した図面（1/5000）を、森林官等に提出する。なお、森林作業道と集材路及び土場を作設する場合は、森林作業道の路線計画図に集材路及び土場をかん入する。

② 計画線形を明示した図面の提出に併せて、伐採及び搬出に係るチェックリストを森林官等に提出する。

③ 作業開始前に線形、構造物の設置及び支障木の範囲、伐採及び搬出に係るチェックリストについて、森林官等の確認を受ける。

④ 集材路及び土場の計画に変更が生じたときは、その変更について森林官等に申請し、確認を受ける。

2 集材路及び土場の計画及び施工

集材路及び土場については、主伐時における伐採・搬出に当たっての一時的な利用を前提としているため、原則として丸太組工、暗きよ等の構造物を必要

としない配置とし、以下に留意する。

(1) 林地保全に配慮した集材路及び土場の配置及び作設

- ① 資料及び現地踏査により、伐採する区域の地形、地質、土質、気象条件、湧水、地表水の局所的な流入などの水系、土砂の流出又は地割れの有無等を十分に確認する。その上で、集材路又は土場の作設によって土砂の流出又は林地の崩壊が発生しないよう、集材方法及び使用機械を選定し、必要最小限の集材路又は土場の配置を計画する。
- ② 立木の伐採・搬出に当たっては、地形、地質、土質、気象条件等に応じて路網と架線を適切に組み合わせる。特に、急傾斜地など現地条件が悪く土砂の流出又は林地の崩壊を引き起こすおそれがあり、林地の更新又は土地の保全に支障を来す場所（※）において立木の伐採・搬出する場合には、地表を損傷しないよう、集材路の作設を避け、架線集材により行う。また、やむを得ず集材路又は架線集材のための土場の作設が必要な場合には、法面を丸太組みで支えるなどの十分な対策を講じる。
※林地の更新又は土地の保全に支障を来す場所の例
 - ・地山傾斜35°以上の箇所
 - ・火山灰、軽石、スコリヤ、マサ土、粘性土の箇所
- ③ 集材路又は土場の作設開始後も土質、水系その他の伐採現場の状態に注意を払い、集材路及び土場の配置がより林地の保全に配慮したものとなるようにする。
- ④ 集材路の線形については、ヘアピンカーブ等の曲線部を除き、極力等高線に合わせる。
- ⑤ ヘアピンカーブを設置する必要がある場合においては、尾根部その他の地盤の安定した箇所に設置する。
- ⑥ 集材路又は土場の作設により露出した土壌から土砂が流出し、濁水や土砂が溪流へ直接流入することを防ぐため、一定幅の林地がろ過帯の役割を果たすよう、集材路及び土場は溪流から距離をおいて配置する。また、土質が溪流の長期の濁りを引き起こす粘性土である場合は、集材路又は土場の作設を可能な限り避けるものとする。やむを得ず作設を行う必要があるときは、土砂が溪流に流出しないよう必要に応じて編柵工等を設置する。
- ⑦ 集材路については、沢を横断する箇所が少なくなるように配置する。急傾斜地の0次谷を含む谷地形や破碎帯など一般的に崩壊しやすい箇所をやむを得ず通過する必要がある場合は、通過する区間を極力短くするとともに、幅員、排水処理、切土等を適切に実施する。
- ⑧ 伐採する区域内のみで集材路の適切な線形、配置、縦断勾配等を確保することが困難な場合には、当該区域の隣接地を経由するよう努める。このとき、集材路の作設に当たっては、森林官等と協議等を行う。

(2) 周辺環境への配慮

- ① 集材路及び土場については、人家、道路、鉄道その他の重要な保全対象又は水道の取水口が周囲にない箇所を基本とし、特に保全対象に直接被害を与える箇所は避けるものとする。ただし、やむを得ず作設する場合は、人家、道路、鉄道その他の重要な保全対象に対し土砂、転石、伐倒木等が流出又は落下しないよう、必要に応じて保全対象の上方に丸太柵工等を設置する等の対策を講じる。
- ② 生物多様性の保全のため、希少な野生生物の生育又は生息情報を知ったときは、線形及び作業の時期の変更等の必要な対策を検討し実施する。
- ③ 集落、道路等からの景観に配慮し、必要最小限の集材路及び土場の配置及び作設方法となるよう調整する。

(3) 路面の保護と排水の処理

路面の横断勾配を水平にした上で、縦断勾配を可能な限り緩やかにし、かつ、波形勾配を利用することにより、こまめな分散排水を行うものとする。これによることが困難な場合又は地下水の湧出、地形的な条件による地表水の局所的な流入若しくは滞水がある場合は、状況に適した横断溝等を設置する。

このほか、以下の点に留意する。

- ① 横断溝等については、路面の縦断勾配、当該区間の延長及び区間に係る集水区域の広がり、溪流横断の有無等を考慮して、路面水がまとまった流量とならない間隔で設置する。
- ② 横断溝等やカーブを利用して分散排水する。排水が集中する場合は、安全に排水できる箇所（安定した尾根部や常水のある沢等）をあらかじめ決めておくものとし、排水先に適した箇所がない場所では、素掘り側溝等により導水する。
- ③ 溪流横断箇所においては、流水が道路等に溢れ出ないように施工し、作業期間中はその維持管理を十分に行うとともに、作業終了時には可能な限り原状に復旧する。
- ④ 洗い越し施工を行う場合においては、横断箇所では集材路の路面に比べ低い通水面を設けることで、流水の路面への流出を避けるようにする。通水面については、一箇所に流水が集中して流速が高まることのないよう、水が薄く流れるように設計し、洗い越しの侵食を防止するものとする。越流水が生じて水が濁りが発生しにくくなるよう大きめの石材を路面に設置するなどにより安定させ、土砂の流出のおそれがある場合は、撤去する。
- ⑤ 曲線部に雨水が流入しないよう、曲線部上部入口手前で排水する。
- ⑥ 地下水の湧出又は地形的な条件による地表水の局所的な流入又は滞水がある場合は、大雨時の状況も想定した上で、適切な形状及び間隔で側溝や横断排水施設を設置し排水する。

- ⑦ 丸太を利用した開きよ等を設置する場合は、走行する林業機械等の重量や足回りを考慮するものとする。また、横断溝等の排水先には、路体の決壊を防止するため、岩や石で水たたきを設置する、植生マットで覆う等の処理を行う。
- ⑧ 水平区間など危険のない場所で、横断勾配の谷側をわずかに低くする排水方法を採用する場合は、必要に応じて盛土のり面の保護措置をとるものとする。なお、木材等の積載時の下り走行におけるブレーキの故障及び雨天又は凍結時のスリップによる転落事故を防止するため、カーブの谷側を低くすることは避ける。

(4) 切土・盛土

集材路及び土場については、締固めを十分に行った堅固な土構造による路体とすることを基本とする。

また、切土又は盛土の量を抑えるために、幅員や土場等の広さは作業の安全を確保できる必要最小限のものとし、切土又は盛土の量を調整するなど原則として残土処理が発生しないようにする。やむを得ず残土が発生しそれを処理する場合には、宅地造成及び特定盛土等規制法（昭和36年法律第191号）をはじめとする各種法令に則して適切に処分する。

① 切土

切土については、事業現場の地山の地形、地質、土質、気象条件、林業機械等の作業に必要な空間などを考慮しつつ、発生土量の抑制と切土のり面の安定が図られるよう適切に行う。

切土高は傾斜が急になるほど高くなるが、ヘアピンカーブの入口など局所的に1.5mを超えざるを得ない場合を除き、切土のり面の安定や機械の旋回を考慮し1.5m程度以内とすることとし、高い切土が連続しないようにすることが望ましい。

切土のり面勾配については、よく締まった崩れにくい土砂の場合は6分、風化の進度又は節理の発達遅い岩石の場合は3分を標準とし、地形、地質、土質、気象条件等の条件に応じて切土のり面勾配を調整する。

なお、土質が、岩石であるときや土砂であっても切土高が1.2m程度以内であるときは、直切が可能な場合があり、土質を踏まえ検討する。

崖すいでは切土高が1mでも崩れる一方、シラスでは直切が安定するなどの例もあり、直切の可否は土質、近傍の現場の状況等を基に判断する。

② 盛土

ア 盛土については、事業現場の地山の地形、地質、土質、気象条件、集材路の幅員、林業機械等の重量等を考慮し、路体が支持力を有し安定するよう適切に行う。

堅固な路体を作るため、盛土は複数層に区分し、各層ごとに30cm程度の厚さとなるよう十分に締め固めて施工する。

イ 盛土のり面勾配については、盛土高や土質等にもよるが、概ね1割より緩い勾配とする。やむを得ず盛土高が2mを超える場合は、1割2分より緩い勾配とする。

ウ ヘアピンカーブにおいては、路面高と路線配置を精査し、盛土箇所を谷側に張り出す場合には、締固めを繰り返し行うなどして、路体に十分な強度をもたせるようにする。

エ 小渓流や沢、湧水が見られる箇所、地形的な条件による地表水の局所的な流入がある箇所では、盛土を避け、土場は設置しない。やむを得ずそのような場所に盛土する場合には、2（3）に留意して横断溝等を設置する。

オ 盛土の土量が不足する場合は、安易に切土を高くして山側から谷側への横方向での土量調整を行って補うのではなく、当該盛土の前後の路床高の調整など縦方向での土量調整を行う。

第4 伐採・造材・集運材における作業実行上の配慮（主伐時）

- 1 集材路及び土場については、作業が終了して次の作業まで一定期間使用しない場合には、流路化による土砂の流出防止や、植生回復に配慮し、路面に枝条を敷設するなどの措置を講じる。
- 2 集材路又は土場の路面のわだち掘れ、泥濘化及び流路化を避けるため、降雨等により路盤が多量の水分を帯びている状態では通行しない。やむを得ず通行する場合には、丸太の敷設等により、路面のわだち掘れ等を防止する。
- 3 やむを得ず伐採現場が人家、道路、鉄道その他の重要な保全対象の周囲に位置する場合には、伐倒木、丸太、枝条及び残材、転石等の落下防止に最大限の注意を払い、必要な対策を実施する。

第5 事業実施後の整理（主伐時）

- 1 枝条及び残材の整理
 - ① 枝条及び残材については、木質バイオマス資材等への有効利用に努める。
 - ② 枝条又は残材を伐採現場に残す場合には、以下の点に留意する。
 - ア 伐採後の植栽作業を想定して、伐採作業時から伐採後の地拵え等の作業が効率的に行えるよう枝条等を整理するとともに、造林事業者が決まっている場合は、造林事業者と現場の後処理等の調整を図る。
 - イ 林地の表土保護を目的とした枝条の敷設による整理を行うなど、枝条又は残材を置く場所を分散させ、杭を打つなどの対策を講じる。
 - ウ 天然更新を予定している区域では、枝条等が萌芽更新、下種更新等の妨げとならないように留意し、枝条等を山積みをするのを避ける。
 - エ 枝条等が出水時に溪流に流れ出ること、雨水を滞水させること等により林地崩壊を誘発することがないように、沢に近い場所、溪流沿い、集材路、

土場、林道等の道路脇に積み上げないこと。

2 集材路及び土場の整理

- ① 集材路及び土場については、原則として植栽等により植生の回復を促すものとする。また、路面水の流下状況等を踏まえ、植生が回復するまでの間、土砂の流出等が抑えられるよう、十分な深さの横断溝等、植生回復まで耐える排水処置を行うものとする。なお、植生回復のため作設時に剥ぎ取った表土の埋め戻しを行う場合は、これらの表土が流出しないようしっかりと締め固める。
- ② 立木の伐採・搬出に使用した資材、燃料等の確実な整理及び撤去を行う。

3 森林官等の現場確認

全ての作業が終了し、伐採現場を引き上げる前に、伐採現場における枝条及び残材等の整理の状況、集材路及び土場の整理の状況等を森林官等に報告し、確認を受ける。

第6 その他（主伐時）

集材路及び土場の作設に当たって、傾斜 35° 以上の箇所、保全対象が周囲に存在する箇所、一般的に崩壊しやすい箇所又は溪流沿いの箇所を通過する場合は、丸太組工等の構造物を設置する森林作業道として作設するものとし、当該構造物の設置により経済性を失う場合、環境面及び安全面での対応が困難な場合は、林道とタワーヤード等の組合せによる架線集材を行う。

地形傾斜・作業システムに対応する路網整備水準の目安

(単位：m/ha)

区分	作業システム	基幹路網			細部路網	路網密度
		林道	林業専用道	小計	森林作業道	
緩傾斜地 (0～15°)	車両系	15～20	20～30	35～50	65～200	100～250
中傾斜地 (15～30°)	車両系	15～20	10～20	25～40	50～160	75～200
	架線系				0～35	25～75
急傾斜地 (30～35°)	車両系	15～20	0～5	15～25	45～125	60～150
	架線系				0～25	15～50
急峻地 (35°～)	架線系	5～15	—	5～15	—	5～15

(参考)

保 残 木 標 準 断 面 図

切土のり面及び盛土側も、立木を出来る限り残すよう
必要最小限の伐開幅とする

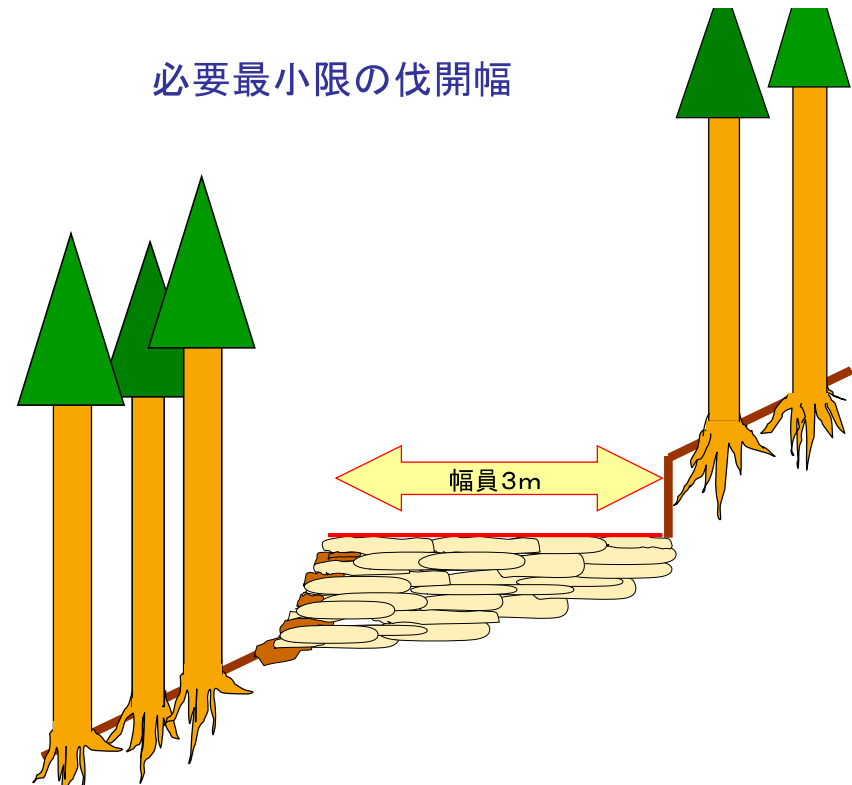

- 幅員は3mまでとする。ただし、林業機械等を用いた作業の安全性、作業性の確保の観点から、当該作業を行う区間に限って、0.5m程度の余裕幅を付加することができる。

伐採及び搬出に係るチェックリスト

年 月 日

伐採する者： _____

森林の所在場所： _____

チェック項目	確認
<p>(1) 伐採の方法及び区域の確認</p> <p>①伐採する区域の事前確認を行う。</p> <p>②林地や生物多様性の保全に配慮した伐採を行う。あらかじめ示された保護樹帯や保残木を保全する。</p>	<input type="checkbox"/>
<p>(2) 林地保全に配慮した集材路及び土場の配置及び作設</p> <p>①集材路又は土場の作設によって土砂の流出・林地の崩壊が発生しないよう集材方法や使用機械を選定（特約事項等で特定される場合を除く。）し、集材路又は土場の配置を必要最小限にする。</p> <p>②地形等の条件に応じて、路網と架線を適切に組み合わせる。急傾斜地など集材路等により林地の崩壊を引き起こすおそれがある場合等は、架線集材とする。</p> <p>③土場の作設では法面を丸太組みで支えるなどの崩壊防止対策等を講じる。</p> <p>④集材路又は土場の作設開始後も土質、水系等に注意し、林地の保全に配慮する。</p> <p>⑤集材路の線形は、極力等高線に合わせる。</p> <p>⑥ヘアピンカーブは地盤の安定した箇所に設置する。</p> <p>⑦集材路及び土場は溪流から距離をおいて配置する。</p> <p>⑧伐採現場の土質が粘性土の場合は、集材路又は土場の作設を避ける。やむを得ず作設する場合は、土砂が溪流に流出しない工夫をする。</p> <p>⑨集材路は、沢を横断する箇所が少なくなるよう配置する。急傾斜地の0次谷や破碎帯等を通過する場合は、通過する区間を極力短くし、排水処理等を適切に実施する。</p> <p>⑩伐採区域のみで集材路の適切な配置が困難な場合には、隣接地を經由することとし、森林官等と協議等を行う。</p>	<input type="checkbox"/>

チェック項目	確認
<p>(3) 周辺環境への配慮</p> <p>①集材路及び土場は、人家、道路、鉄道等の重要な保全対象又は水道の取水口が周囲にない箇所とし、特に保全対象に直接被害を与える箇所は避ける。</p> <p>②やむを得ず作設する場合は、保全対象の上方に丸太柵工等を設置する。</p> <p>③希少な野生生物の生育等を知った場合は、森林官等と協議のうえ、線形及び作業時期の変更等を実施する。</p> <p>④集落、道路等からの景観に配慮し、必要最小限の集材路及び土場の配置とする。</p>	<input type="checkbox"/>
<p>(4) 路面の保護と排水の処理</p> <p>①路面の横断勾配を水平に、縦断勾配をできるだけ緩やかにし、波形勾配によりこまめな分散排水を行う。困難な場合等は状況に適した横断溝等を設置する。</p> <p>②横断溝等は、路面水がまとまった流量とならない間隔で設置する。</p> <p>③安全に排水できる箇所をあらかじめ決め、素掘り側溝等により導水する。</p> <p>④溪流横断箇所は可能な限り原状復旧する。</p> <p>⑤洗い越し施工では、横断箇所で路面より低い通水面を設ける。</p> <p>⑥曲線部では上部入口手前で排水する。</p> <p>⑦開きよ等は、走行する林業機械等の重量や足回りを考慮する。横断溝等の排水先には、路体の決壊を防止するため、岩等の水たたきを設置する。</p> <p>⑧水平区間など危険のない場所で、横断勾配の谷側を低くする排水方法とする場合は、盛土のり面の保護措置をとる。カーブの谷側を低くすることは避ける。</p>	<input type="checkbox"/>
<p>(5) 切土・盛土</p> <p>①集材路の幅及び土場の広さは必要最小限にする。</p> <p>②切土又は盛土の量を調整するなど、原則として残土処理が発生しないようにする。残土が発生した場合は、盛土規制法等に則して適切に処分する。</p> <p>③切土高は1.5m程度以内を目安（ヘアピン区間を除く。）とし、高い切土が連続しないようにする。</p> <p>④切土のり面勾配は地形等の条件に応じて調整する（土砂の場合は6分、岩石の場合は3分が標準の目安）。</p> <p>⑤盛土は地形、幅員、林業機械の重量等を考慮し、路体が支持力を有し安定するよう適切に行う。</p> <p>⑥盛土のり面勾配は概ね1割、やむを得ず盛土高が2mを超える場合は1割2分より緩くすることを目安とする。</p> <p>⑦地表水の局所的な流入がある箇所では、盛土を避け、土場は設置しない。やむを得ず盛土する場合には、横断溝等を設置する。</p>	<input type="checkbox"/>

チェック項目	確認
<p>(6) 作業実行上の配慮</p> <p>①集材路及び土場は、土砂の流出を防止するため、必要に応じ路面に枝条を敷設する等の措置を講じる。</p> <p>②降雨等により路盤が多量の水分を帯びている状態では通行しない。通行する場合には、丸太の敷設等により、路面のわだち掘れ等を防止する対策を講じる。</p> <p>③伐採現場が人家、道路等の周囲に位置する場合には、伐倒木、丸太等の落下防止に最大限の注意を払い、必要な対策を実施する。</p>	<input type="checkbox"/>
<p>(7) 事業実施後の整理</p> <p>①枝条等を伐採現場に残す場合は、伐採後の植栽等を想定して枝条等を整理する。</p> <p>②表土保護のための枝条敷設等の場合は、置く場所を分散し、杭を打つなどの対策を講じる。</p> <p>③天然更新を予定している区域では、枝条等がその妨げにならないようにする。</p> <p>④枝条等が出水時に溪流に流れ出たりしないよう、溪流沿い等に積み上げない。溪流に流れ出たり、林地崩壊を誘発することがないように、適切な場所に整理する。</p> <p>⑤集材路及び土場は、横断溝等の排水処置を行う。</p> <p>⑥伐採・搬出に使用した資材・燃料等は確実に整理、撤去する。</p> <p>⑦伐採現場を引き上げる前に、集材路及び土場の枝条等の整理の状況について、森林官等から手直し等の指示があった場合は、必要な措置を講じる。</p>	<input type="checkbox"/>

入札条件

1. 入札の参加資格

この入札は、最寄りの森林管理局長から資格付一般競争資格確認通知書の交付を受けた者でなければ入札に参加できません。

2. 参加資格の確認

- (1) 入札参加者は、資格付一般競争資格確認通知書又は入札参加資格証明書を持参の上、入札時に受付に提出して確認を受けてください。
- (2) 入札参加者が代理人のときは、委任状を提示してください。
- (3) 入札参加者（代理人含む。）は、本人確認ができる身分証明書を持参し、受付に提示して本人確認を受けてください。また、入札執行場所に入場できる者は、1社につき入札者及び随行者の2名以内とします。

3. 暴力団排除に関する誓約事項

- (1) 入札参加者は、暴力団排除に関する誓約事項（別紙）について、入札書の提出をもってこれに同意したものとします。
- (2) 前述の暴力団排除に関する誓約事項について、虚偽又はこれに反する行為が認められた者の入札については無効とします。

4. 公告物件の熟覧

公告物件は、物件明細書、現場を熟覧の上、入札してください。

5. 入札方法

- (1) 入札は、物件番号毎に総額入札で行います。
- (2) 入札書は、所定の用紙に必要事項を記載し、入札締切時刻前に入札箱へ投函してください。
- (3) 入札箱へ投函した後の入札書の変更、取り消しはできません。
また、開札前に入札書を無効にしたい旨の申し出があっても受理しません。

6. 落札者の決定

- (1) 開札は、指定した場所及び日時に入札者の前で行い、予定価格以上の最高入札者を落札者とします。
ただし、同金額の最高入札者が2者以上のときは、直ちにくじで落札者を決めます。
- (2) 落札宣言後は、錯誤等を理由に入札無効の申し出があっても受理しません。また、どのような理由があっても落札を無効とすることはできません。

7. 入札保証金

入札保証金は免除します。ただし、落札者が契約を締結しないときは、入札金額（入札書に記載された金額の100分の110に相当する金額）の100分の5に相当する金額を違約金として徴収します。

また、違約金を指定する日までに納入しないときは、違約金を納入するまでの間、競争参加資格を停止、あるいは将来この資格を付与しないことがあります。

8. 契約保証金

契約保証金は免除します。

ただし、買受人が契約を履行せずに契約を解除した場合は、契約代金の100分の10に相当する金額を違約金として徴収します。

9. 入札の無効

- (1) 競争参加不適合者が入札した場合。
- (2) 入札参加資格のない者又は入札参加資格者として確認できない者が入札した場合。
- (3) 汚染、損傷又は記入漏れ等により、売払番号、入札金額、入札者名を確認できない場合。
- (4) 競争参加資格者本人の記名がない場合、又は代理人が入札する場合で委任状の提出がない場合。
- (5) 入札金額を訂正した入札書。
- (6) 同一事項の入札について、同一人が2通以上なした入札又は入札者若しくはその代理人が他の入札者の代理をした入札。
- (7) その他入札条件を満たさない入札書。（入札公告などに記載された条件。）

10. 契約の成立

売買契約は、契約書に分任契約担当官と買受者の双方が記名押印したときに成立します。

11. 入札書用紙

入札書用紙は、最寄りの森林管理署又は当日入札場の受付で配布しているものを使用してください。

12. 入札金額は、消費税を除いた金額で行ってください。

なお、消費税を加算した金額で入札した場合でも消費税抜きの金額と見なし、訂正、取り消しは認めません。

13. 落札及び契約書の金額は、入札書に記載された金額に消費税10%を加算した額となります。

14. 契約締結以降に係る違約金、遅延金等は全て消費税を加算したものとなります。

暴力団排除に関する誓約事項

当社（個人である場合は私、団体である場合は当団体）は、下記1及び2のいずれにも該当せず、また、将来においても該当しないことを誓約します。

この誓約が虚偽であり、又はこの誓約に反したことにより、当方が不利益を被ることとなっても、異議は一切申し立てません。

また、貴省の求めに応じ、当方の役員名簿（有価証券報告書に記載のもの。ただし、有価証券報告書を作成していない場合は、役職名、氏名及び生年月日の一覧表）を警察に提供することについて同意します。

記

1 契約の相手方として不適当な者

(1) 法人等（個人、法人又は団体をいう。）の役員等（個人である場合はその者、法人である場合は役員又は支店若しくは営業所（常時契約を締結する事務所をいう。）の代表者、団体である場合は代表者、理事等、その他経営に実質的に関与している者をいう。）が、暴力団（暴力団員による不当な行為の防止等に関する法律（平成3年法律第77号）第2条第2号に規定する暴力団をいう。以下同じ。）又は暴力団員（同法第2条第6号に規定する暴力団員をいう。以下同じ。）であるとき

(2) 役員等が、自己、自社若しくは第三者の不正の利益を目的、又は第三者に損害を加える目的をもって、暴力団又は暴力団員を利用するなどしているとき

(3) 役員等が、暴力団又は暴力団員に対して、資金等を供給し、又は便宜を供与するなど直接的あるいは積極的に暴力団の維持、運営に協力し、若しくは関与しているとき

(4) 役員等が、暴力団又は暴力団員であることを知りながらこれを利用するなどしているとき

(5) 役員等が、暴力団又は暴力団員と社会的に非難されるべき関係を有しているとき

2 契約の相手方として不適当な行為をする者

(1) 暴力的な要求行為を行う者

(2) 法的な責任を超えた不当な要求行為を行う者

(3) 取引に関して脅迫的な言動をし、又は暴力を用いる行為を行う者

(4) 偽計又は威力を用いて契約担当官等の業務を妨害する行為を行う者

(5) その他前各号に準ずる行為を行う者

上記事項について、入札書の提出をもって誓約します。

売買契約書(案)

売買物件の 所在場所	青森県〇〇 〇〇国有林〇〇林班〇〇小班			面積 (h a) 〇〇.〇〇
売買物件の 種類及び数量	区分	樹種	本数(本)	材積(m3)
	立木	〇〇	〇〇	〇〇.〇〇
	内訳 別紙1「地上立木内訳書」のとおり			
売買代金	売買代金		〇〇円	
	うち消費税抜代金		〇〇円	
契約保証金	免除 円			
売買代金の分収額	官収分	分収額	〇〇円	
		うち消費税抜代金	〇〇円	
	民収分	分収額	〇〇円	
		うち消費税抜代金	〇〇円	
官行造林立木竹 分収造林立木竹 分収育林立木竹	分収権者	〇〇〇〇〇〇〇		

売 買 代 金 納 付 の 方 法	現金納付分	売買金額	〇〇円	納付期限	令和〇〇年〇〇月〇〇日
	延納分	延納金額	円	延納期間	～ 日間
		延納利息	円		
		延納担保 金額	円 以上	担保の種類	
		延納利率	年 %	同提供期限	
	分割延納分	延納金額	円	延納期間	～ 日間
		延納利息	円		
		延納担保 金額	円 以上	担保の種類	
		延納利率	年 %	同提供期限	
	売買物件の 引渡方法	区域	売買物件の 引渡期間(期限)	代金納入の日又は延納担保 提供の日から起算して 15 日以内 (概算の場合の最終期限)	
売買物件の 搬出期間 (期限)	引渡の日から起算して 月 (期限 令和 年 月 日)				
売買(使用) 目的の指定		施設設置 等の指定			
特約事項	別紙2、3、4のとおり				

※ 概算売買の場合には、上記の売買物件の種類及び数量は予定、売買代金は概算売買代金である。

※ 本物件は、持続可能な森林経営が営まれ、伐採に当たって森林に関する法令に照らし手続きが適正になされた森林の立木である。

売渡人と買受人は、本契約書及び国有林野事業林産物売買契約約款によって売買契約を締結したので、その証として本書2通を作成し、双方記名押印の上、各自1通を保有する。

令和〇〇年〇〇月〇〇日

売 渡 人 分任契約担当官 下北森林管理署長 春日 正人
登録番号 T8000012050001

買 受 人

売買代金明細書

〇〇株式会社

代表取締役 〇〇 〇〇 殿

T8000012050001
〇〇森林管理署

契約年月日 令和〇〇年〇〇月〇〇日

契約番号 〇〇-〇〇-〇〇〇〇〇

売買物件の所在場所 〇〇県〇〇 〇〇国有林〇〇林小班

売買代金 合計額	税込金額	うち消費税額 (10%)
	〇〇	〇〇

うち適格請求書 (インボイス)	税込金額	うち消費税額 (10%)
対象金額	〇〇	〇〇

<内訳>

インボイス対象	税込金額	うち消費税額 (10%)
①官収分	〇〇	〇〇
②民収分 (適格請求書発行事業者分)	〇〇	〇〇
小計	〇〇	〇〇

インボイス対象外	税込金額	うち消費税額 (10%)
③民収分	〇〇	〇〇
小計	〇〇	〇〇

暴力団排除に関する特約条項

(属性要件に基づく契約解除)

第1条 甲は、乙が次の各号の一に該当すると認められるときは、何らの催告を要せず、本契約を解除することができる。

- (1) 法人等（個人、法人又は団体をいう。）の役員等（個人である場合はその者、法人である場合は役員又は支店若しくは営業所（常時契約を締結する事務所をいう。）の代表者、団体である場合は代表者、理事等、その他経営に実質的に関与している者をいう。以下同じ。）が、暴力団(暴力団員による不当な行為の防止等に関する法律（平成3年法律第77号）第2条第2号に規定する暴力団をいう。以下同じ。）又は暴力団員（同法第2条第6号に規定する暴力団員をいう。以下同じ。）であるとき
- (2) 役員等が、自己、自社若しくは第三者の不正の利益を図る目的、又は第三者に損害を加える目的をもって、暴力団又は暴力団員を利用するなどしているとき
- (3) 役員等が、暴力団又は暴力団員に対して、資金等を供給し、又は便宜を供与するなど直接的あるいは積極的に暴力団の維持、運営に協力し、若しくは関与しているとき
- (4) 役員等が、暴力団又は暴力団員であることを知りながらこれを不当に利用するなどしているとき
- (5) 役員等が、暴力団又は暴力団員と社会的に非難されるべき関係を有しているとき

(行為要件に基づく契約解除)

第2条 甲は、乙が自ら又は第三者を利用して次の各号の一に該当する行為をした場合は、何らの催告を要せず、本契約を解除することができる。

- (1) 暴力的な要求行為
- (2) 法的な責任を超えた不当な要求行為
- (3) 取引に関して脅迫的な言動をし、又は暴力を用いる行為
- (4) 偽計又は威力を用いて契約担当官等の業務を妨害する行為
- (5) その他前各号に準ずる行為

(表明確約)

第3条 乙は、第1条の各号及び第2条各号のいずれにも該当しないことを表明し、かつ、将来にわたっても該当しないことを確約する。

- 2 乙は、前2条各号の一に該当する行為を行った者（以下「解除対象者」という。）を売買物件の全部又はその一部の販売又は譲渡の相手及び買受けに伴う作業の請負人又は当該作業を受託した者（以下「転売先等」という。なお、買受けに伴う作業の請負又は委託が数次にわたるときは、全ての請負先又は委託先を含む。）としないことを確約する。

(転売等に関する契約解除)

第4条 乙は、引渡前に（立木販売・概算販売については、搬出・引渡完了時まで）に転売先等が解除対象者であることが判明したときは、直ちに当該転売先等との契約を解除し、又は転売先等に対し当該解除対象者（転売先等）との契約を解除させるようにしなければならない。

- 2 甲は、乙が転売先等が解除対象者であることを知りながら契約し、若しくは転売先等の契約を承認したとき、又は正当な理由がないのに前項の規定に反して当該転売先等との契約を解除せず、若しくは転売先等に対し当該解除対象者（転売先等）との契約を解除させるための措置を講じないときは、本契約を解除することができる。

(契約解除による売買代金の返還等)

第5条 甲は、第1条、第2条及び前条第2項の規定により本契約を解除した場合は、搬出未済の物件（伐倒木及びその加工品を除く。）であって当該契約の解除された部分に係るものは、甲に帰属するものとし、甲は、これに相当する代金を乙に返還するものとする。

- 2 前項の規定により甲から乙に返還される金額に対しては、利息を付さない。
- 3 第1項により甲から乙に代金を返還する場合は、甲はその代金の算定に必要な調査を行うものとし、乙はその調査に要する費用の全てを支払うものとする。
- 4 甲が第1条、第2条及び前条第2項の規定により本契約を解除した場合は、乙が甲に納付した契約保証金は甲に帰属し、契約保証金が免除されているときは売買代金の100分の10に相当する金額を違約金として、甲の指定する期限までに甲に納付しなければならない。
- 5 乙は、甲が第1条、第2条及び前条第2項の規定により本契約を解除した場合において、甲に損害が生じたときであって、前項の規定によりその損害の全部を償うことができないときは、その不足額を賠償するものとする。
- 6 甲は、第1条、第2条及び前条第2項の規定により本契約を解除した場合は、これにより乙に生じた損害について、何ら賠償ないし補償することは要しない。
- 7 乙は、引渡後（立木販売・概算販売については、搬出・引渡完了時以降）に自ら又は転売先等が解除対象者であることが判明したときは、売買代金の100分の10に相当する金額を違約金として、甲の指定する期限までに甲に納付しなければならない。

(不当介入に関する通報・報告)

第6条 乙は、自ら又は転売先等が、暴力団、暴力団員、社会運動・政治運動標ぼうゴロ等の反社会的勢力から不当要求又は業務妨害等の不当介入（以下「不当介入」という。）を受けた場合は、これを拒否し、又は転売先等をして、これを拒否させるとともに、速やかに不当介入の事実を甲に報告するとともに、警察への通報及び捜査上必要な協力を行うものとする。

特 約 条 件

この契約に係る特約条件は下記のとおりですから厳守願います。

- ア 保安林内は伐採及び搬出路に着手する場合、各種手続きが必要となりますので、作業着手3週間前までに手続きを行うこと。
- イ 搬出路作設及び集材等にあたっては、森林作業道特記仕様書（立木販売）に基づき作設し、河川への汚濁水等の流出のないよう措置を講ずること。
- ウ 搬出等にあたって、林道・境界標等を損壊した場合は買受者の責において修繕し、採石等の敷き込みについても買受者で行うこと。
また、冬期間における除雪についても買受者で行うこと。
- エ 伐採した立木の残材、末木枝条等を沢縁及び土場敷並びに林道沿線に錯乱放置することなく、搬出期間内に跡地の整理と搬出路等の水切りを確実に行うこと。
また、隣接する小班の立木を損傷しないよう措置を講ずること。
- オ 買受者は、労働安全確保体制を確立し、現場従業員を指導するとともに、緊急連絡体制図を休憩所等に明示すること。
- カ 林業における労働災害防止の観点から立木販売契約情報（売買契約者名・事業着手前に提出された情報に基づき、労働基準監督署による現場点検や安全指導が行われる場合があります。
- キ 埋蔵文化財を発見した場合はその現状を変更することなく、速やかにその旨を森林管理署長へ連絡し、指示に従うこと。
国立公園内等での伐採、搬出にあたる場合、許可申請が必要となる他、作業時期・作業方法への制限がかけられる場合があります。
- ク 物件の区域が分取林や民地と接している場合があります。作業前に区域を十分確認し、誤伐等が生じないよう留意すること。
- ケ 区域が道路、水道等の公共施設と近接している場合、作業の際には施設の管理者等へ連絡のうえで、その指示に従う必要があります。

特約事項（林産物販売）

農林水産省では、専門家による検討等を重ね、今般、野生いのししにおけるアフリカ豚熱（以下、「ASF」という。）の感染確認時の具体的対応が取りまとめられ、都道府県へ通知されたところ。

ASFは、ASFウイルスが豚やいのししに感染することによる発熱や全身の出血性病変を特徴とする致死率の高い伝染病であり、ダニによる媒介、感染畜等との直接的な接触により感染が拡大し、有効なワクチンや治療法はなく、発生した場合の畜産業界への影響が甚大であることから、我が国の家畜伝染病予防法において「家畜伝染病」に指定され、患畜・疑似患畜の速やかな届出とと殺が義務付けられている。

このことから、下記について順守すること。

記

1. 平時における対応について

山林での作業用の靴の履き分けや、下山時や帰宅時の靴及びタイヤの土落とし等、感染防止対策に協力する。

また、野生いのししの死体発見時には死体が所在する県の家畜衛生部局に速やかに通報するとともに、当該森林管理署等へ連絡すること。

2. 感染の疑いが生じた場合の対応

ASF対策として、野生いのししの感染が確認された場合の各県が実施する防疫措置に基づき、消毒ポイントにおける消毒の実施や帰宅後の靴底の洗浄消毒等に協力すること。

また、各県の行う立入制限等の防疫措置等を踏まえ、本契約の作業を一時中止する可能性がある。

一時中止となった場合は、国有林野事業林産物売買契約約款第14条により対応する。

アフリカ豚熱ウイルスの侵入防止にご協力をお願いします。



1

肉を含む食品は、
野外で絶対に捨てないでください！

2

靴の土は入山前、下山時にしっかり
落とし、タイヤの洗浄をしましょう。



3

家畜がいる施設や野生イノシシ
の罠や柵に近寄らないようにしましょう。



4

消毒ポイントや洗浄ポイント
では指示に従ってください。



5

イノシシの死体を見つけたら
管轄の自治体に連絡して下さい。



アフリカ豚熱の初動防疫措置の内容

- ・積極的死体捜索
 - ・死体対応（検査）
- <注：原則捕獲はしない>

緩衝地帯（バッファゾーン）

- ・草刈り
- ・罠の設置、電気柵等
- ・捕獲とサーベイランス

- ・捕獲強化
- ・サーベイランス強化
- ・死体対応

感染死体
発見地点

歩行者消毒ポイント
車両消毒ポイント
登山口
駐車場

歩行者消毒ポイント
ロッジ

車両消毒ポイント

3 km

登山口
歩行者消毒ポイント
10 km

登山口
歩行者消毒ポイント
駐車場
車両消毒ポイント

車両消毒ポイント

- 消毒の徹底等により
以下は通行遮断の例外とする
- ・通勤、通学
 - ・医療及び福祉
 - ・山林、道路、電線、水道等の保守管理 等

海外では初動防疫時に林業は通行遮断となる場合もあるが、日本の地理的状況等を踏まえ、林業の防災面への効果など、林業の重要性を踏まえ例外とする予定。

- 通行遮断・制限対象
- 通行制限なし

公売物件一覧表(立木)

下北森林管理署



入札番号	森林事務所	物件所在地	契約関係	伐採方法	面積 (ha)	林齢	主要樹種	本数(本)	幹材積(m ³)						延納	搬出期間
									スギ (一般材)	カラマツ (一般材)	ヒバ (一般材)	その他N	L	合計		
1	田名部	矢立山国有林 33林班わ小班	分収造林	皆伐	5.36	48	スギ外	6,993	3,220.99	0.00	0.45	1.52	5.25	3,228.21	認めません	36ヶ月
2	東通	大平滝国有林 50林班ち3小班	分収造林	経常間伐	2.41	34	スギ	326	202.00	0.00	0.00	0.04	0.00	202.04		
3	東通	大平滝国有林 50林班ち6小班	分収造林	経常間伐	0.92	38	スギ外	241	18.24	0.00	0.00	14.49	4.01	36.74		
4	東通	大平滝国有林 50林班ち7小班	分収造林	経常間伐	1.09	37	スギ	434	56.84	0.00	0.00	26.27	0.00	83.11		
5	出戸	宇曾利山国有林 80林班ち1小班外4	分収造林	皆伐	7.53	85~100	スギ外	8,402	5,574.50	0.00	147.36	815.10	700.40	7,237.36		
6	出戸	南関根第1国有林 163林班に3小班	分収造林	経常間伐	0.85	25	スギ外	238	12.66	0.00	0.00	10.44	0.47	23.57		
7	出戸	南関根第1国有林 163林班に5小班	分収造林	経常間伐	1.57	24	スギ	234	9.78	0.00	0.00	61.76	0.00	71.54		
8	出戸	南関根第1国有林 163林班へ小班	分収造林	経常間伐	1.04	34	スギ外	192	74.23	0.00	0.00	0.47	1.32	76.02		
9	出戸	南関根第1国有林 163林班ち1小班	分収造林	経常間伐	1.04	33	スギ	183	22.03	0.00	0.00	68.99	0.00	91.02		
10	老部	大平滝国有林 382林班ほ2小班	分収造林	皆伐	1.65	47	スギ外	1,561	1,250.11	0.00	0.00	0.00	1.63	1,251.74		
		合計			23.46			18,804	10,441.38	0.00	147.81	999.08	713.08	12,301.35		

公売物件明細書(立木)

物件番号	5		主要樹種 径級別本数及び総材積、平均径級														
森林事務所	出戸		樹種	種類	一般材 低質材 別	径級別本数							計		平均		
物件所在地	宇曽利山国有林80林班ち1小班外4					10cm 以下	12cm ~20cm	22cm ~30cm	32cm ~40cm	42cm ~50cm	52cm ~60cm	62cm 以上	本数 (本)	材積	径級 (cm)	樹高 (m)	
調査方法	毎木調査	特約条項及び特記事項	スギ	生立木	一般材	0	167	818	1,144	906	393	81	3,509	5,574.50	46	26	
伐採方法	皆伐	1.この物件は、分収林であり、販売代金は国及び契約者の持分割合で払い込んでいただきます。なお、本物件は植栽樹(スギ)と天然生育樹(ヒバ・広葉樹)の持分割合が別であることから、確認のうえでの払い込みとなります。	スギ(外)	生立木	低質材	33	30	44	42	94	62	14	319	555.79	36	22	
面積(ha)	7.53		ヒバ	生立木	一般材	0	104	109	51	13	3	2	282	147.36	24	15	
林齢(年)	85~100		ヒバNA	生立木	低質材	900	797	159	51	14	7	3	1,931	259.31	14	8	
搬出期間(ヶ月)	36ヶ月		N計			933	1,098	1,130	1,288	1,027	465	100	6,041	6,536.96			
契約関係	分収造林																
法令制限、その他留意事項	2.この物件は、水道施設及び道路施設と隣接しています。土場、路網作設の際には施設管理者へ連絡の上、その指示に従う必要があります。		ブナ	生立木	一般材	0	0	12	10	0	0	0	22	13.01	32	19	
保安林			-	ミズナラ	生立木	一般材	0	0	6	5	1	1	0	13	10.35	33	18
自然公園			国特3・鳥獣保	サワグルミ	生立木	一般材	0	0	17	35	26	2	0	80	89.60	36	22
砂防指定			-	ウダイカンバ	生立木	一般材	0	0	17	36	22	2	1	78	80.03	44	21
車両制限			10t	3.この物件の搬出期間には、一部、冬季閉鎖による通行不可能となる区間が含まれていることから、事前に冬季閉鎖期間の確認のうえで行ってください。	ホオノキ	生立木	一般材	0	0	32	23	6	2	0	63	46.18	32
		4.この物件は、下北半島国定公園第3種特別地域に指定されており、各種許可申請を要します。	キハダ	生立木	一般材	0	0	0	0	1	0	0	1	1.40	44	22	
			イタヤカエデ	生立木	一般材	0	0	2	4	0	0	0	6	4.72	36	20	
			トチノキ	生立木	一般材	0	0	0	4	1	1	1	7	10.27	40	21	
			センノキ	生立木	一般材	0	0	0	2	3	1	1	7	11.19	46	21	
		4.この物件は、下北半島国定公園第3種特別地域に指定されており、各種許可申請を要します。	その他広	生立木	一般材	0	0	0	3	3	1	0	7	8.84	36	19	
			その他広(外)	生立木	低質材	984	556	336	144	41	11	5	2,077	424.81	18	11	
			L計			984	556	422	266	104	21	8	2,361	700.40			
			合計			1,917	1,654	1,552	1,554	1,131	486	108	8,402	7,237.36			

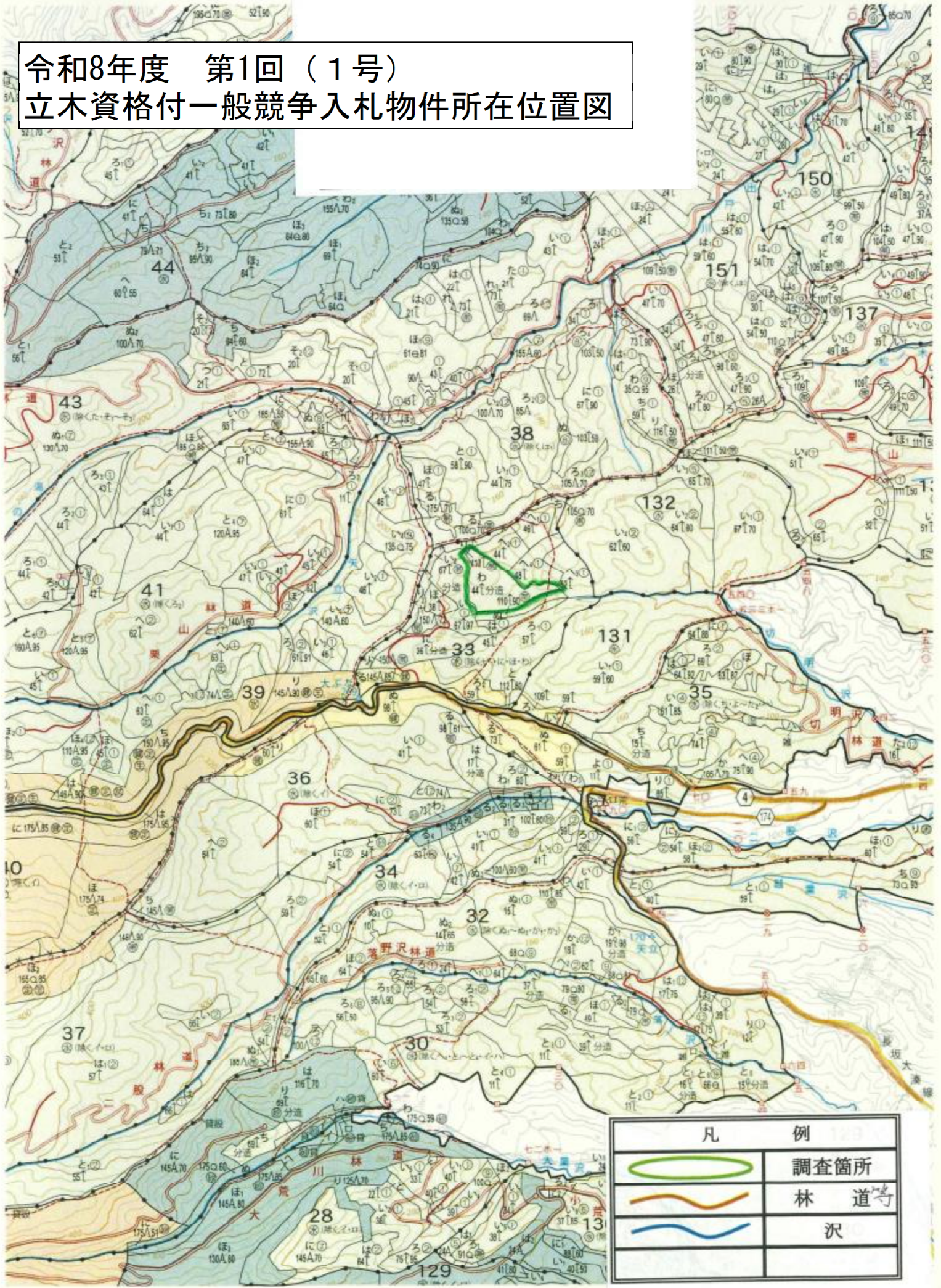
令和8年度 第1回 (1号)
立木資格付一般競争入札物件所在位置図

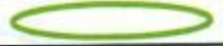

凡	例
	調査箇所
	林道等
	沢

第1号物件詳細図
33わ

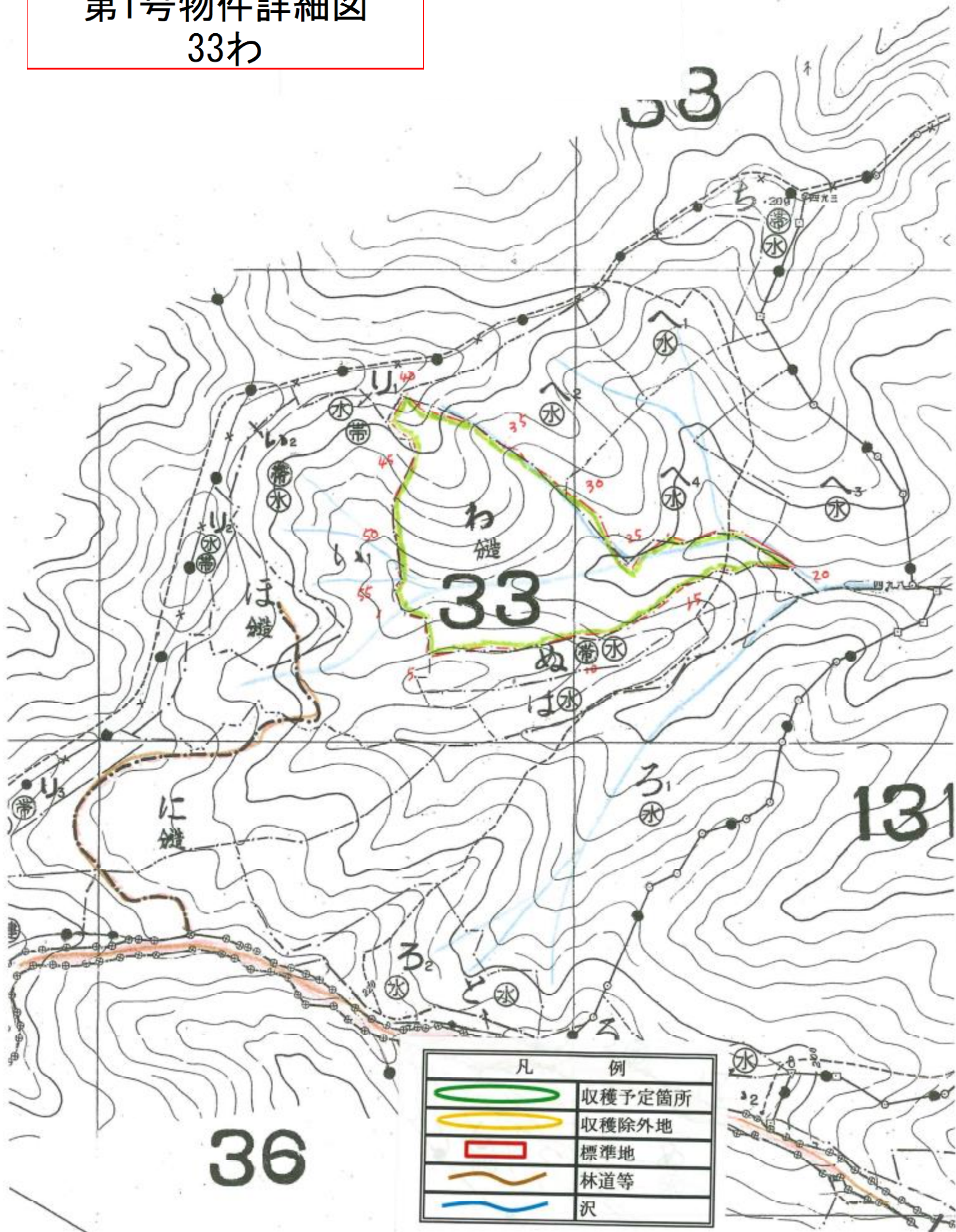

令和8年度 第1回(2号)
立木資格付一般競争入札物件所在位置図

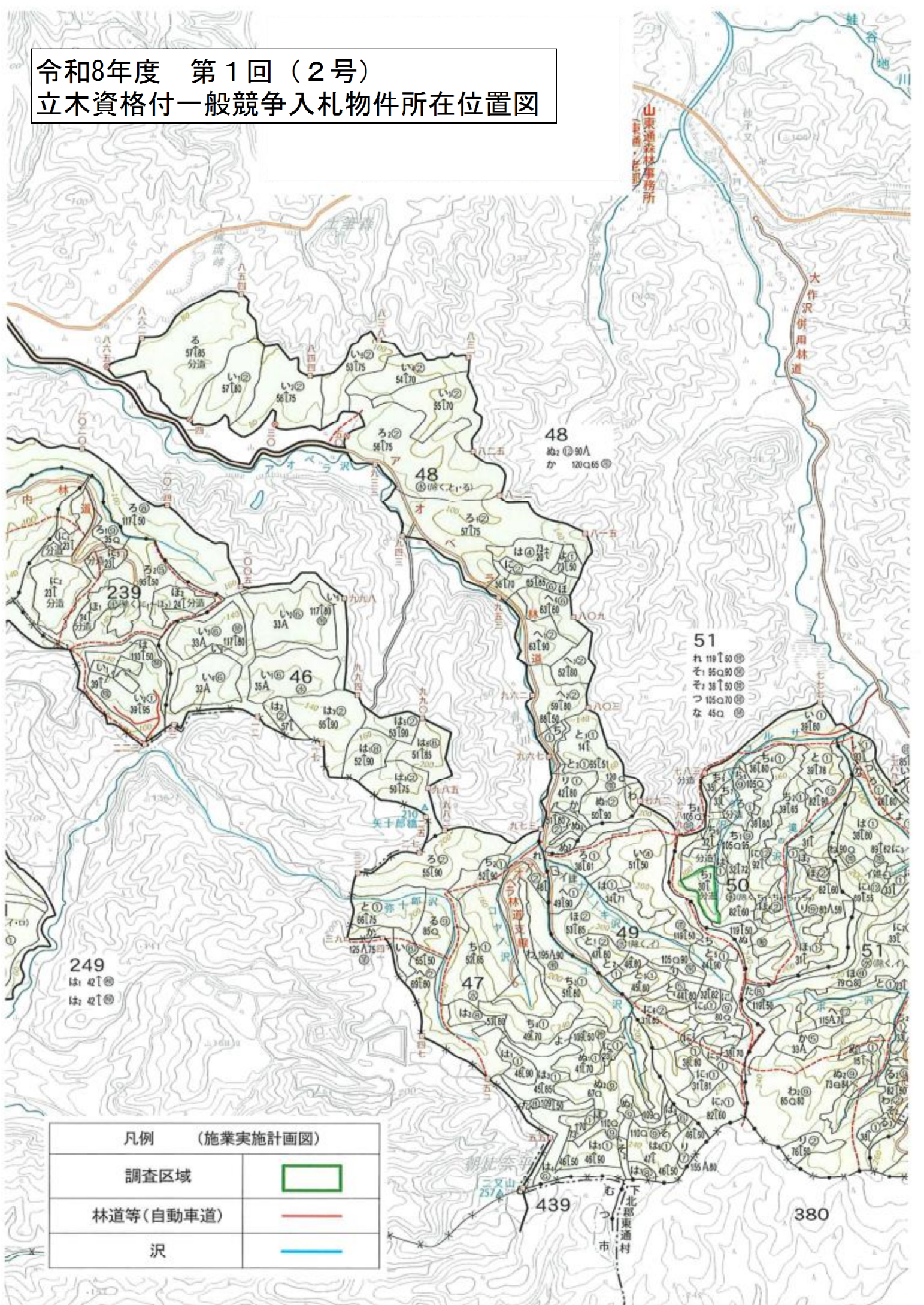

凡例 (施業実施計画図)	
調査区域	
林道等(自動車道)	
沢	

第1号物件詳細図 50ち3

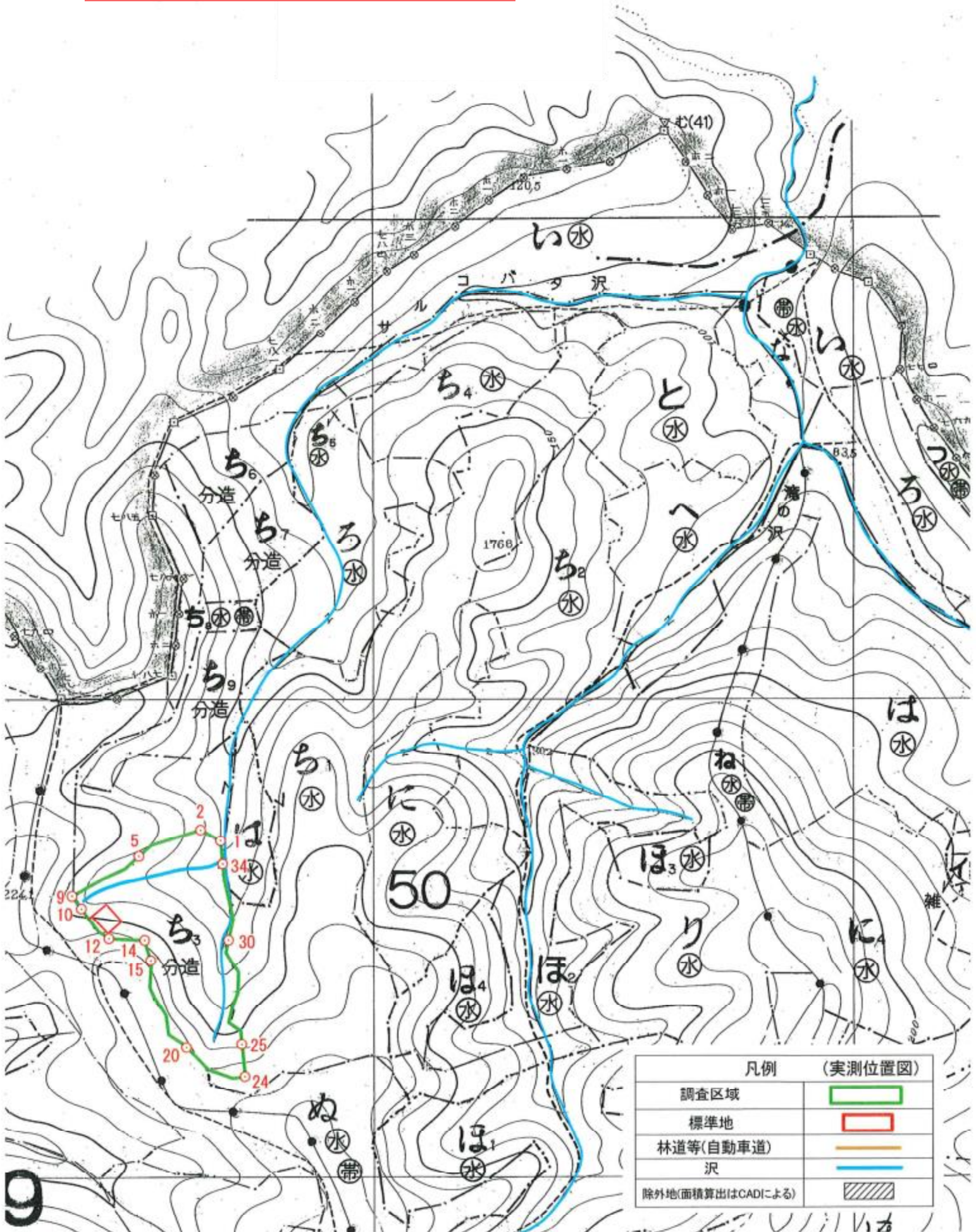

令和8年度 第1回(3号) 立木資格付一般競争入札物件所在位置図

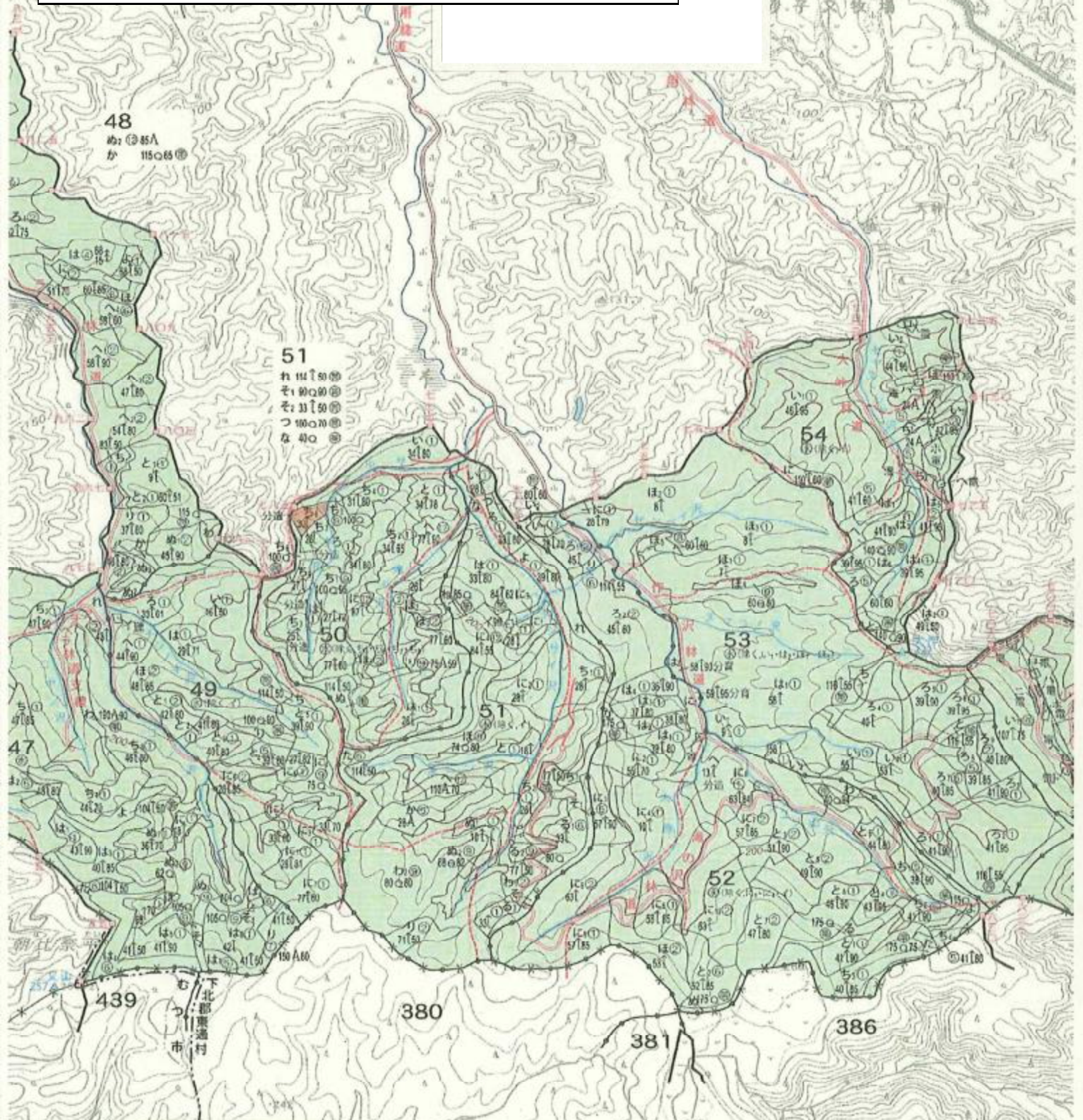

◎	施業指標林	林	植樹用地
◎	森林施業モデル林	耕	農耕地
◎	展示林	鉱	鉱業用地
◎	保護樹帯	道	道路用地
◎	更新困難地	水	水路溜池用地
◎	係争地	電	電気事業用地
▲	経年の左側に青斜線、右側に黄色斜線の其交差部100%の場合に青黄、50%の場合に黄赤斜線を表す。	牧	採草放牧地
▲	▲	設	建物用地
▲	▲	地	レクリエーションの施設用地
▲	▲	温	温泉水用地

凡例	
収穫箇所	

第1号物件詳細図
50ち6

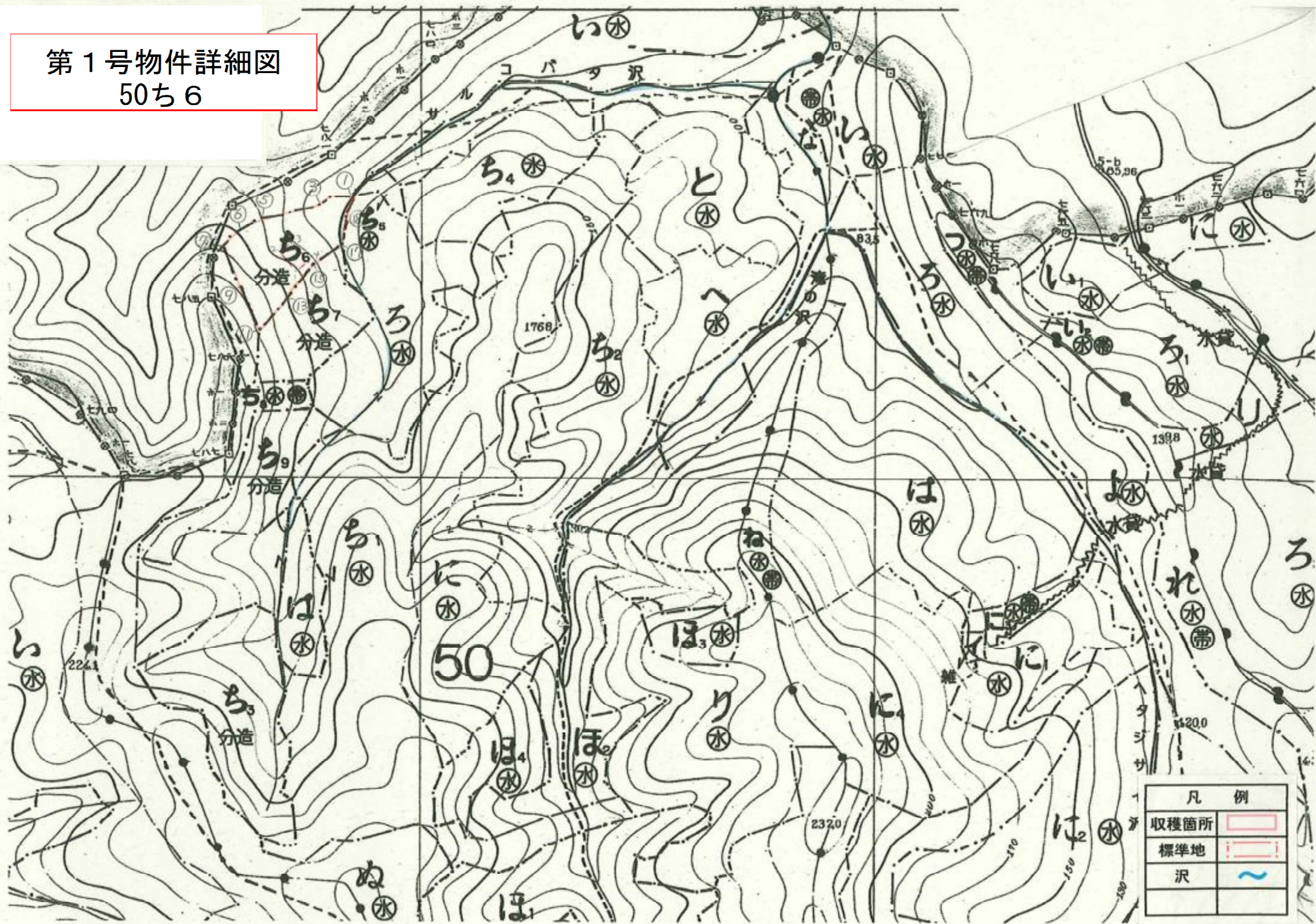

令和8年度 第1回(4号)
立木資格付一般競争入札物件所在位置図



◎	陸業指標林	林	植樹用地
⊙	森林施業モデル林	林	農耕用地
⊙	展示林	林	鉱業用地
◎	保護樹帯	林	道路用地
◎	更新困難地	水	水路溜池用地
◎	係争地	電	電気事業用地
記号の左側に実林種、右側に 表示面積の割合(実林種100%の 場合は省略、50%の場合は 計量単位を記載する)		牧	採草放牧地
記号		遊憩	建物用地
記号		建設	レクリエーションの森林遊歩
記号		混	混雑帯用地
記号			

凡例	
収穫箇所	

令和8年度 第1回(5号) 立木資格付一般競争入札物件所在位置図

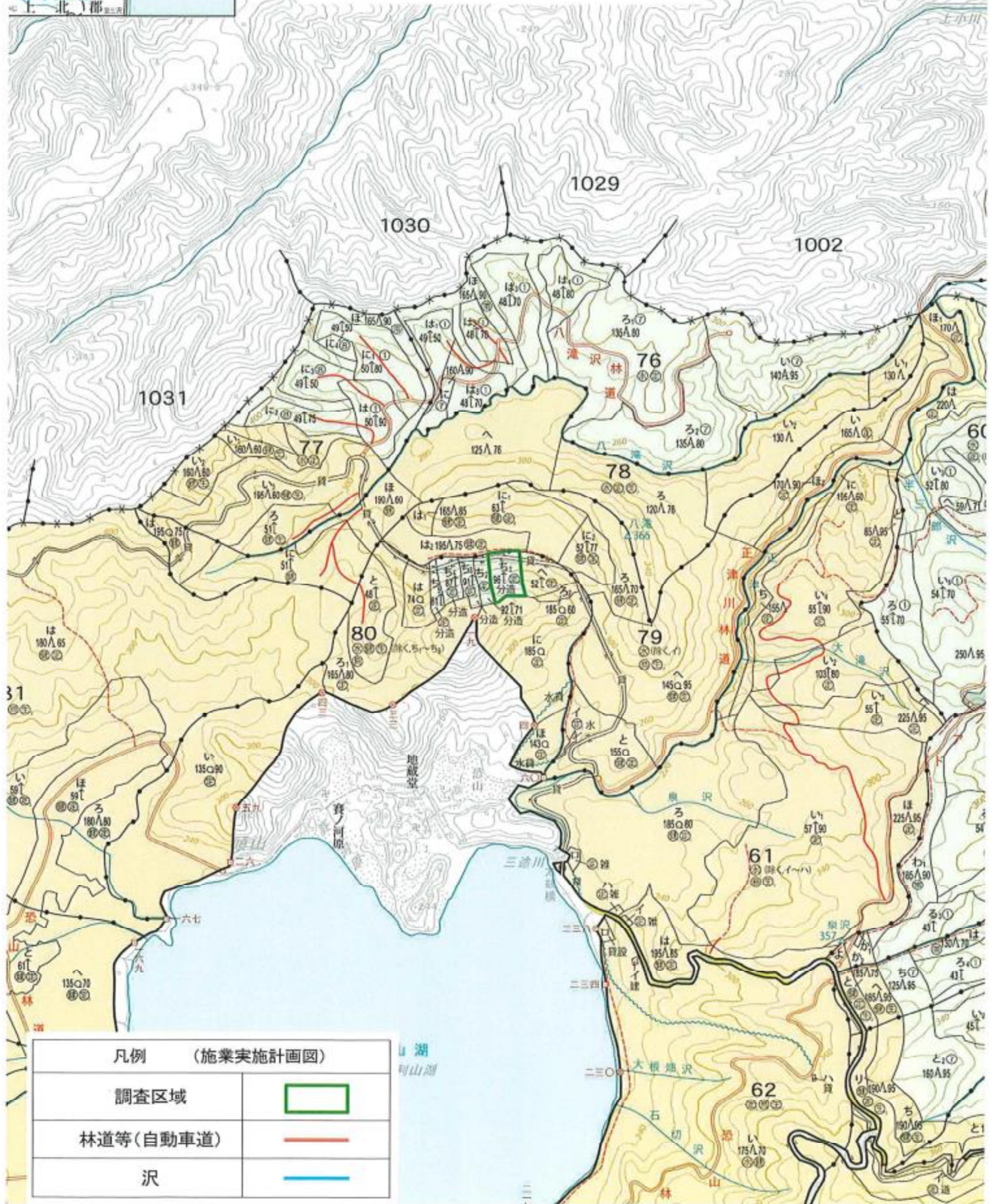

凡例 (施業実施計画図)	
調査区域	
林道等(自動車道)	
沢	

令和8年度 第1回(5号) 立木資格付一般競争入札物件所在位置図

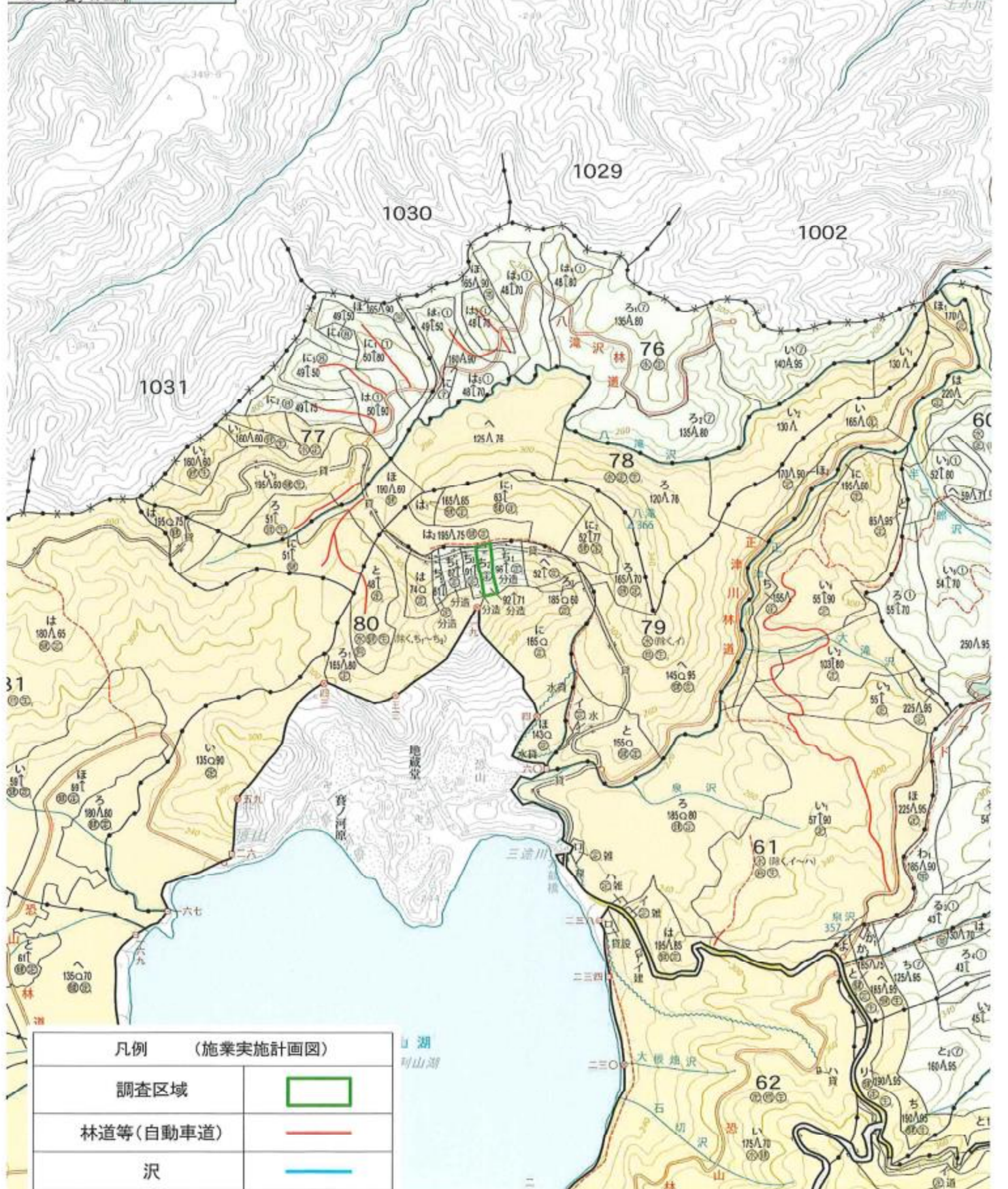

凡例 (施業実施計画図)	
調査区域	
林道等(自動車道)	
沢	

令和8年度 第1回(5号) 立木資格付一般競争入札物件所在位置図

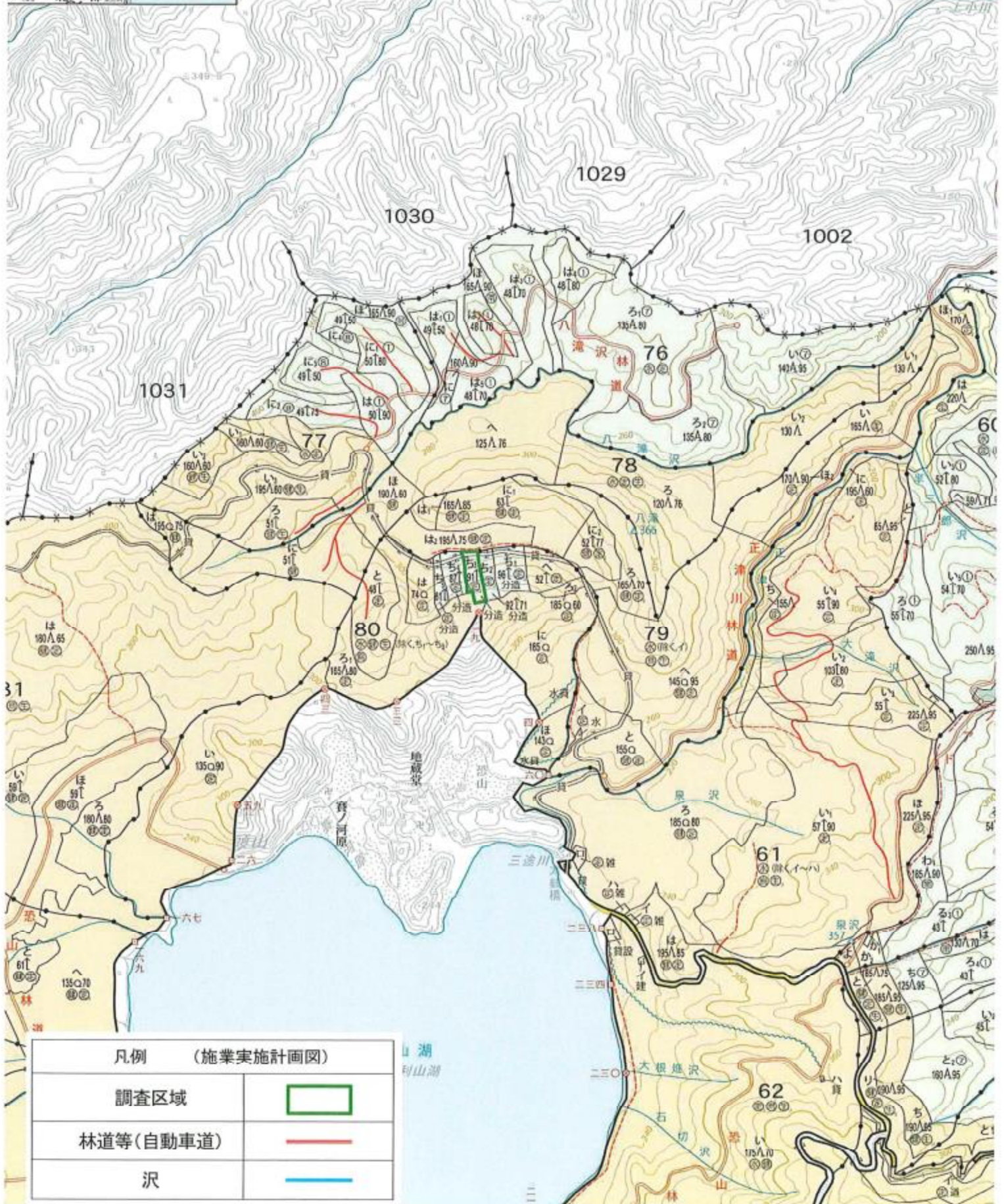

凡例 (施業実施計画図)	
調査区域	
林道等(自動車道)	
沢	

令和8年度 第1回(5号) 立木資格付一般競争入札物件所在位置図

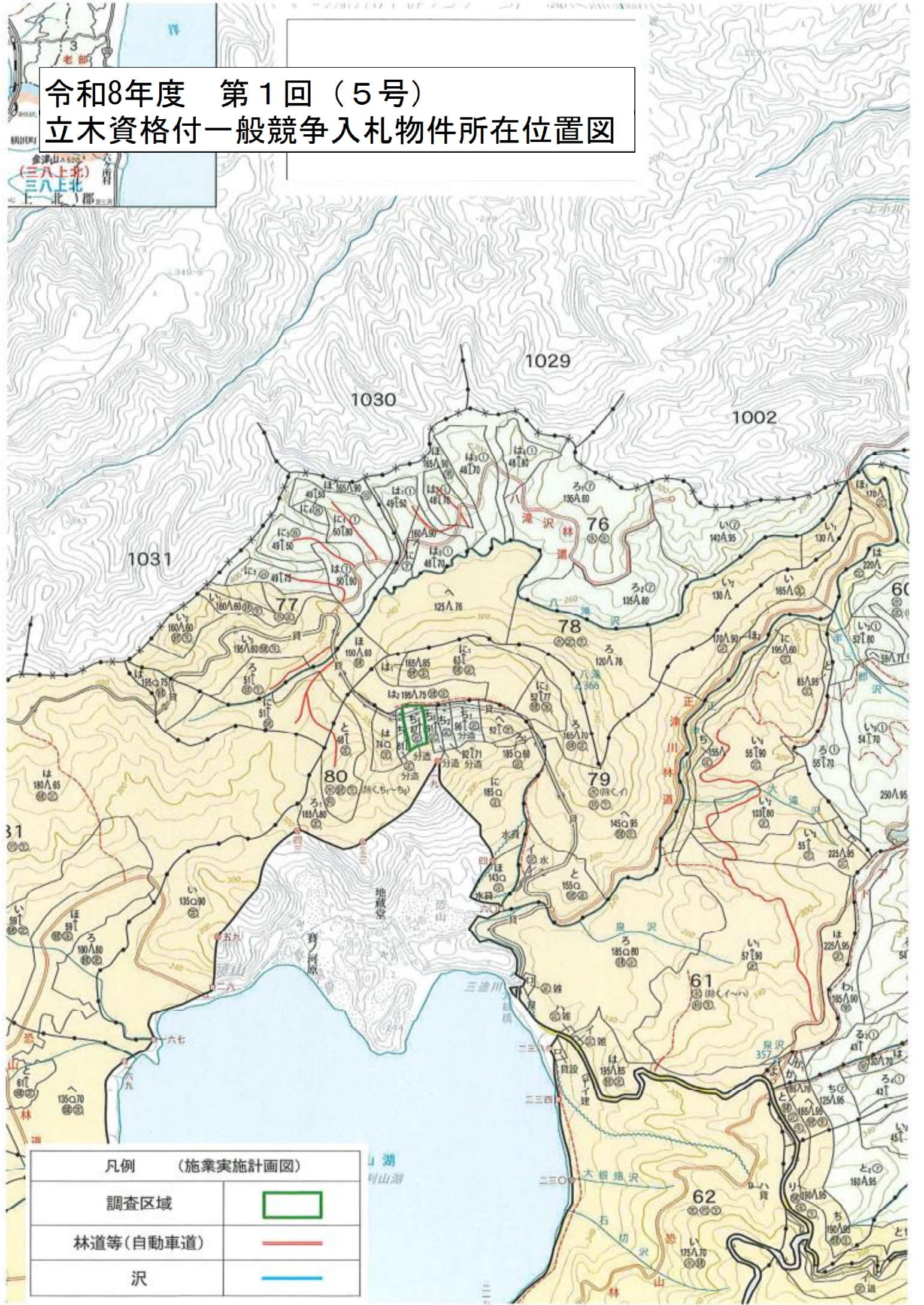

凡例 (施業実施計画図)

調査区域	
林道等(自動車道)	
沢	

令和8年度 第1回(5号) 立木資格付一般競争入札物件所在位置図

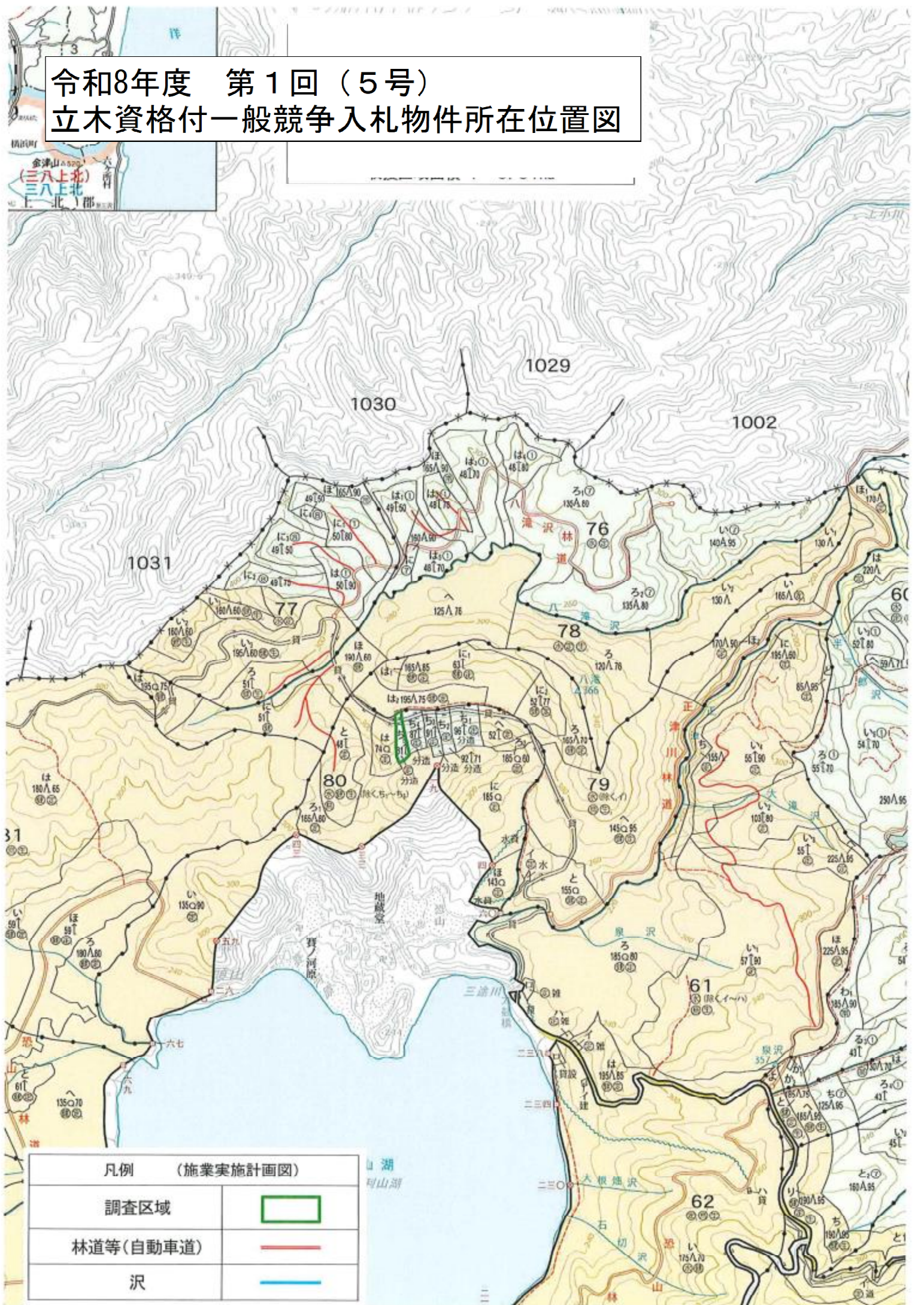

凡例 (施業実施計画図)

調査区域	
林道等(自動車道)	
沢	

第5号物件詳細図 80ち1

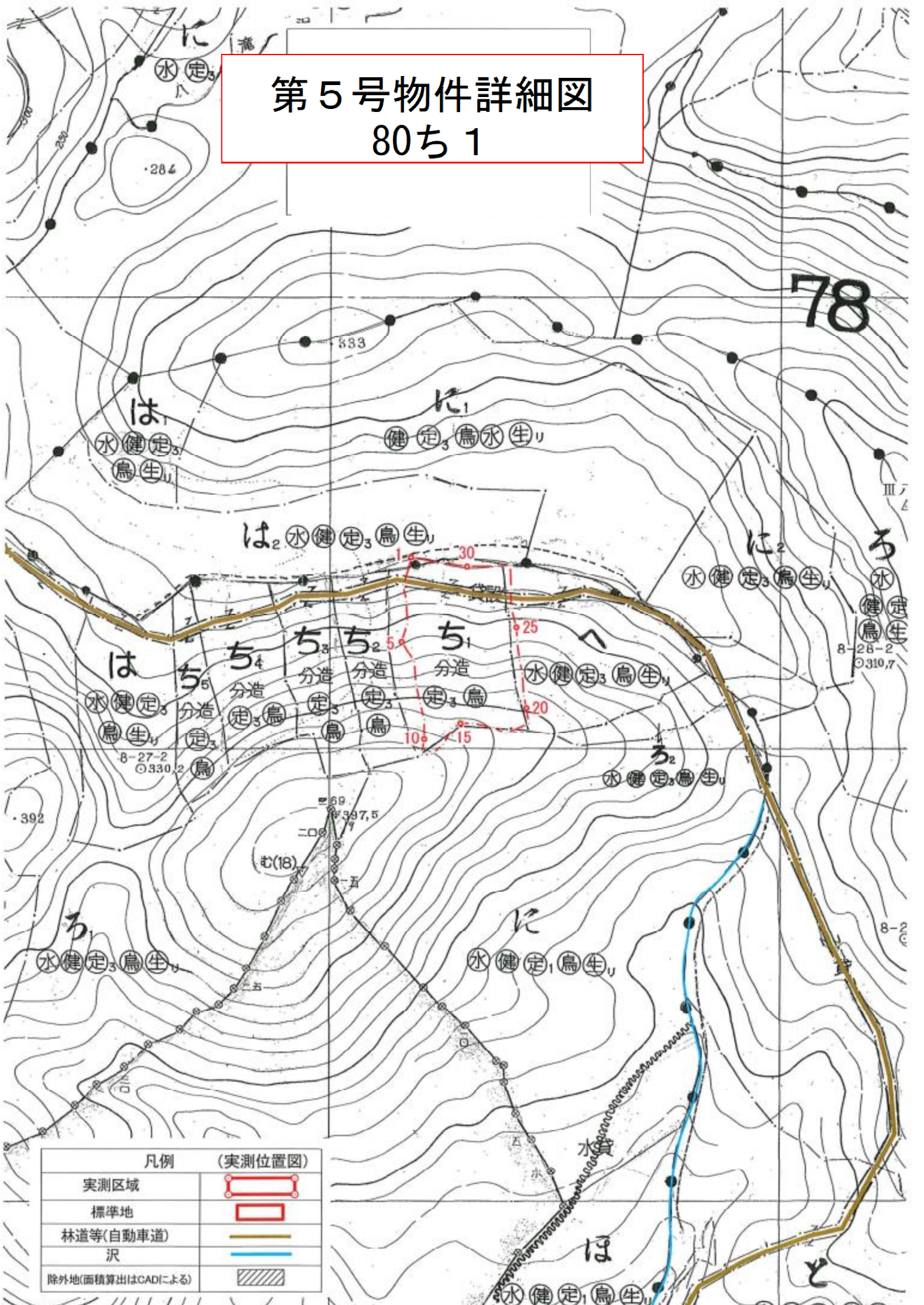

凡例 (実測位置図)	
実測区域	
標準地	
林道等(自動車道)	
沢	
除外地(面積算出はCADIによる)	

第5号物件詳細図 80ち2

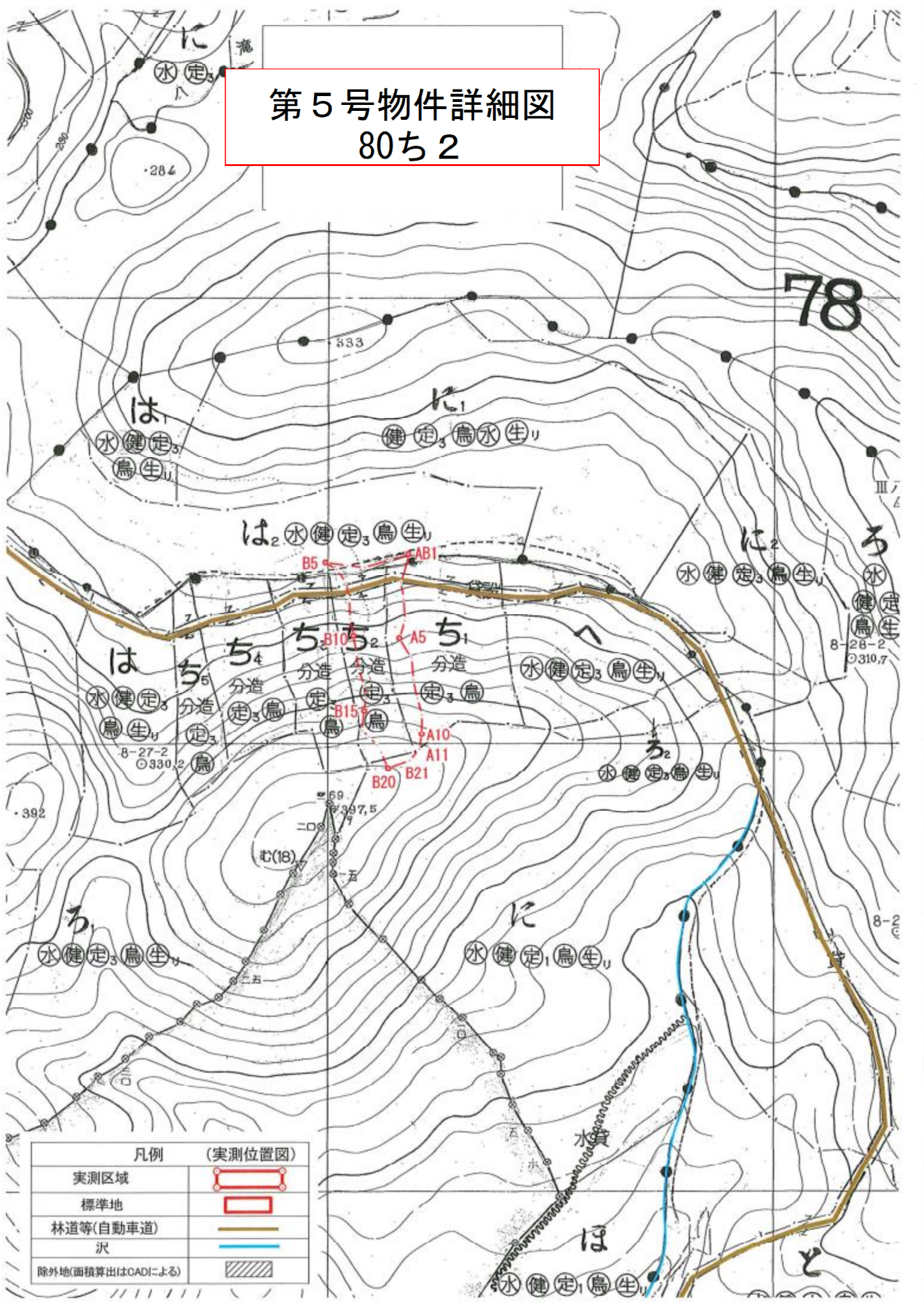

凡例 (実測位置図)	
実測区域	
標準地	
林道等(自動車道)	
沢	
除外地(面積算出はCADIによる)	

第5号物件詳細図 80ち3

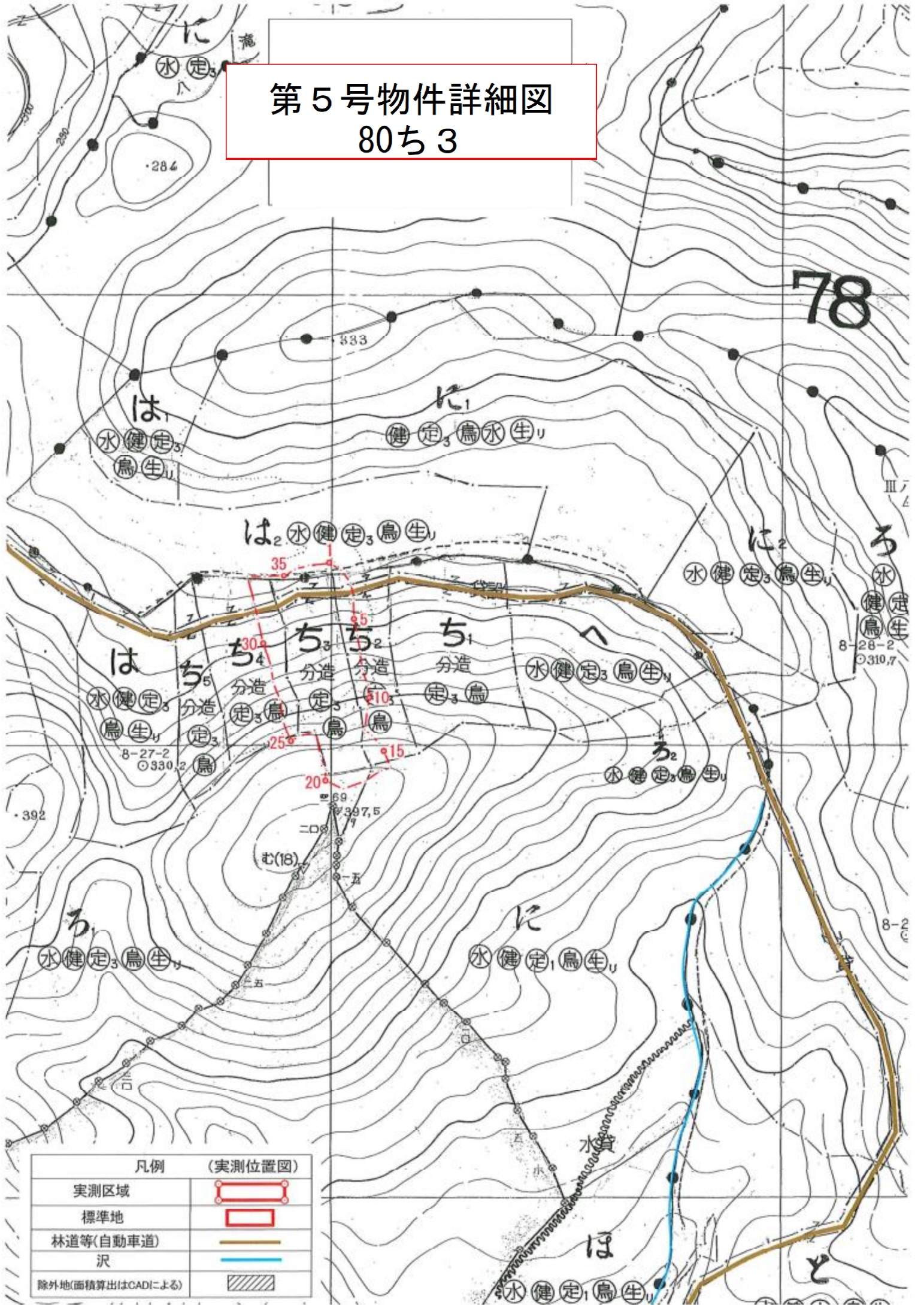

凡例 (実測位置図)	
実測区域	
標準地	
林道等(自動車道)	
沢	
除外地(面積算出はCADIによる)	

第5号物件詳細図 80ち4

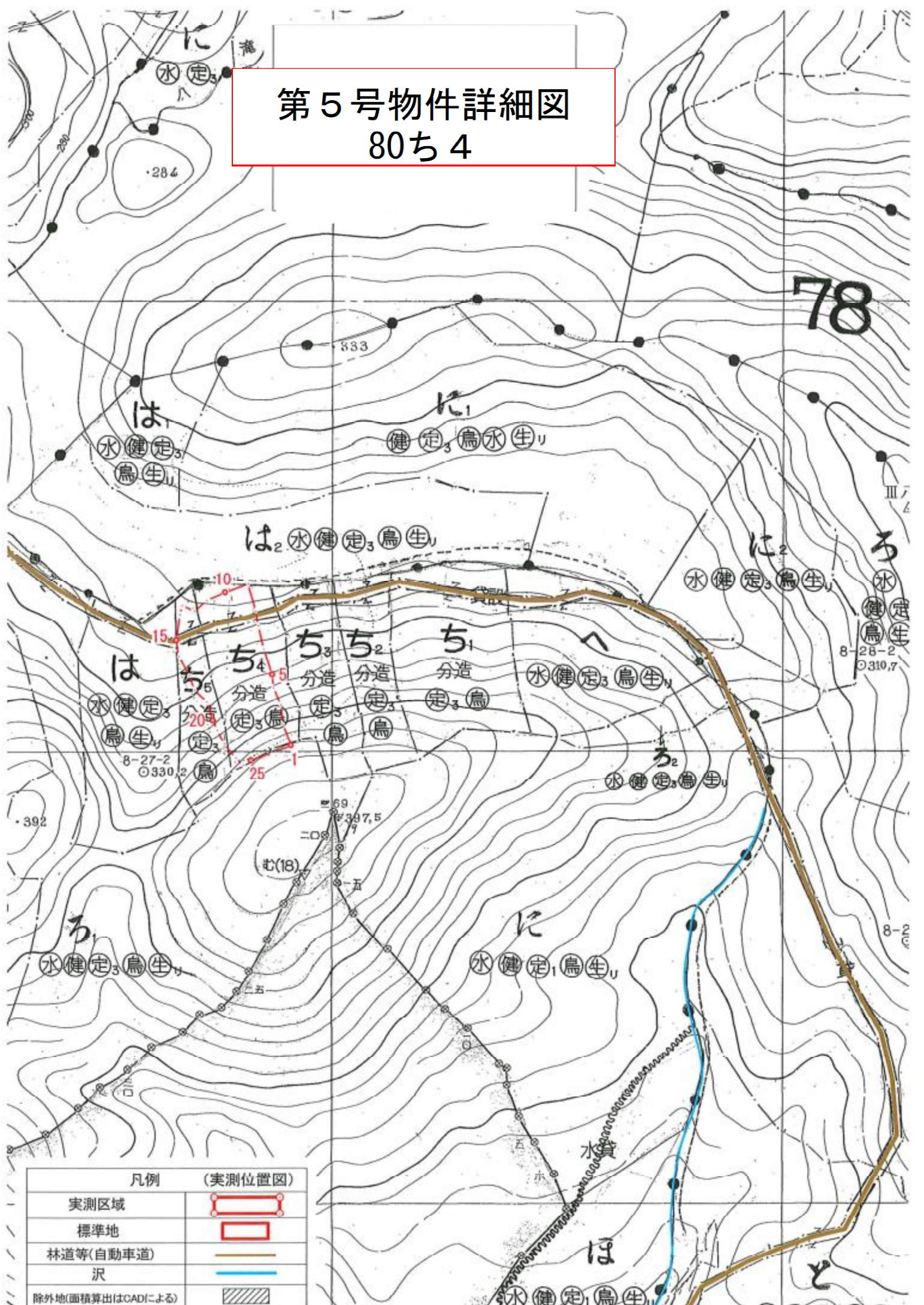

凡例	(実測位置図)
実測区域	
標準地	
林道等(自動車道)	
沢	
除外地(面積算出はCADによる)	

第5号物件詳細図 80ち5

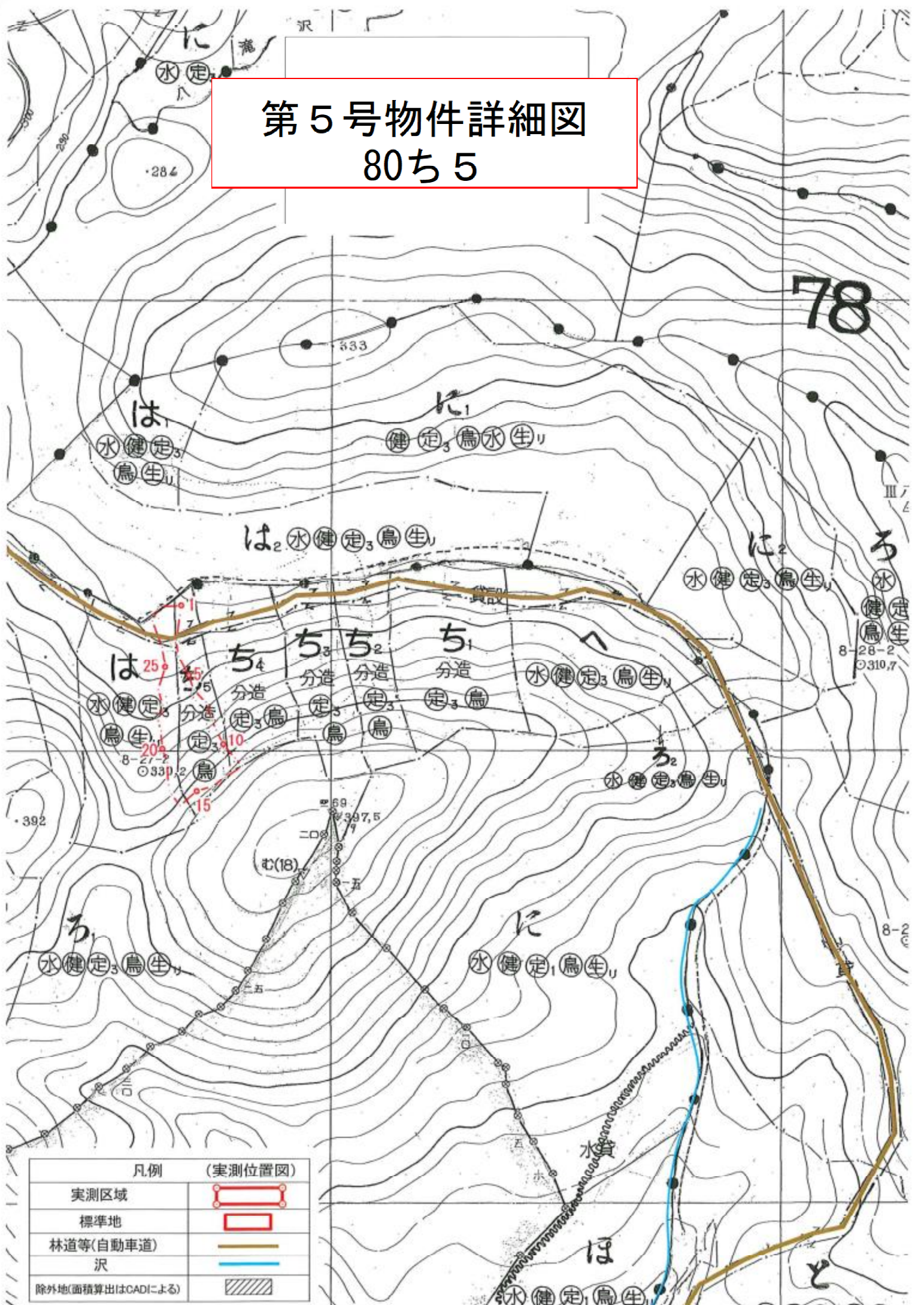

凡例	(実測位置図)
実測区域	
標準地	
林道等(自動車道)	
沢	
除外地(面積算出はCADIによる)	

令和8年度 第1回(6号)
立木資格付一般競争入札物件所在位置図

計画図

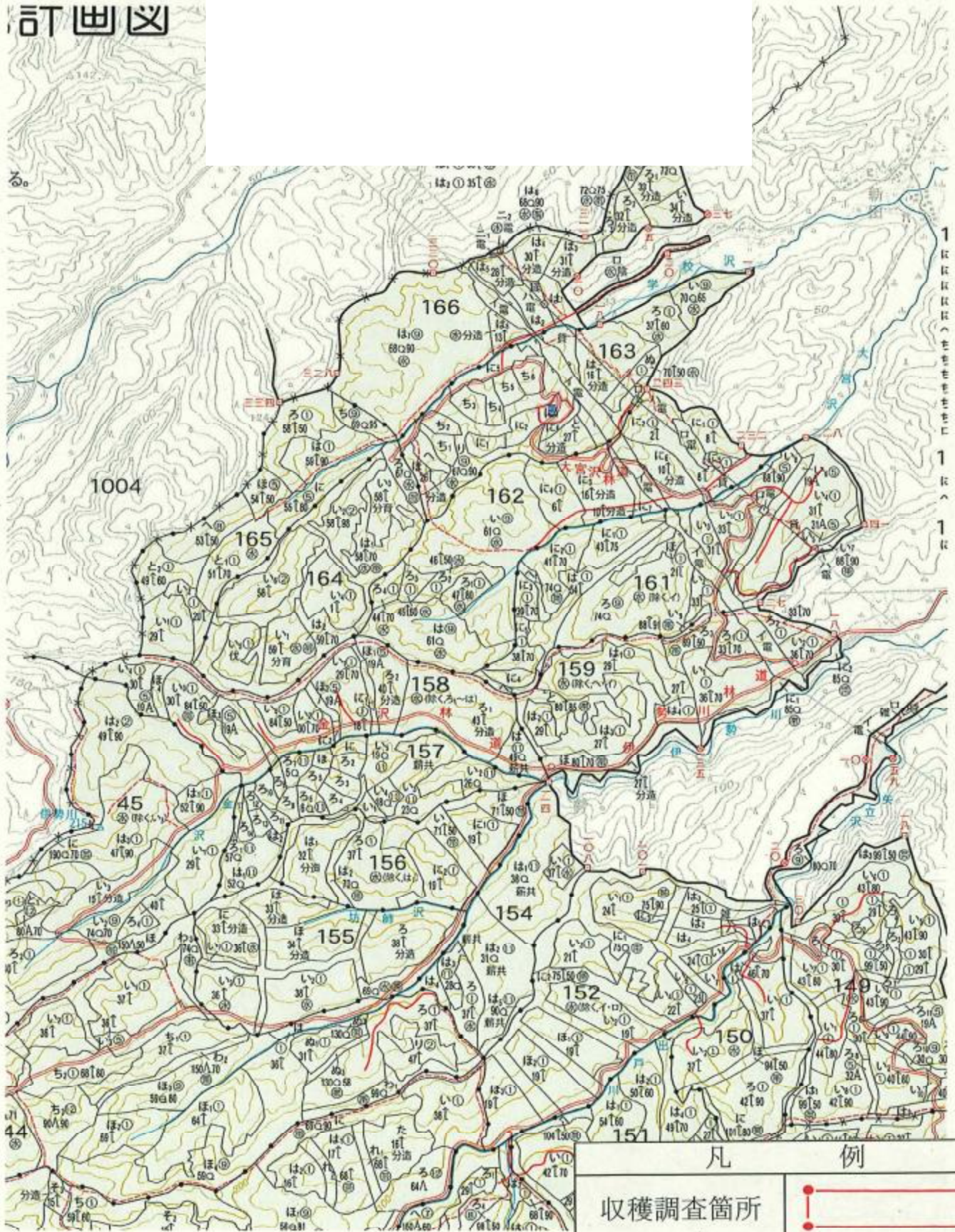

凡 例	
収穫調査箇所	
標準地箇所	

令和8年度 第1回(7号)
立木資格付一般競争入札物件所在位置図

図

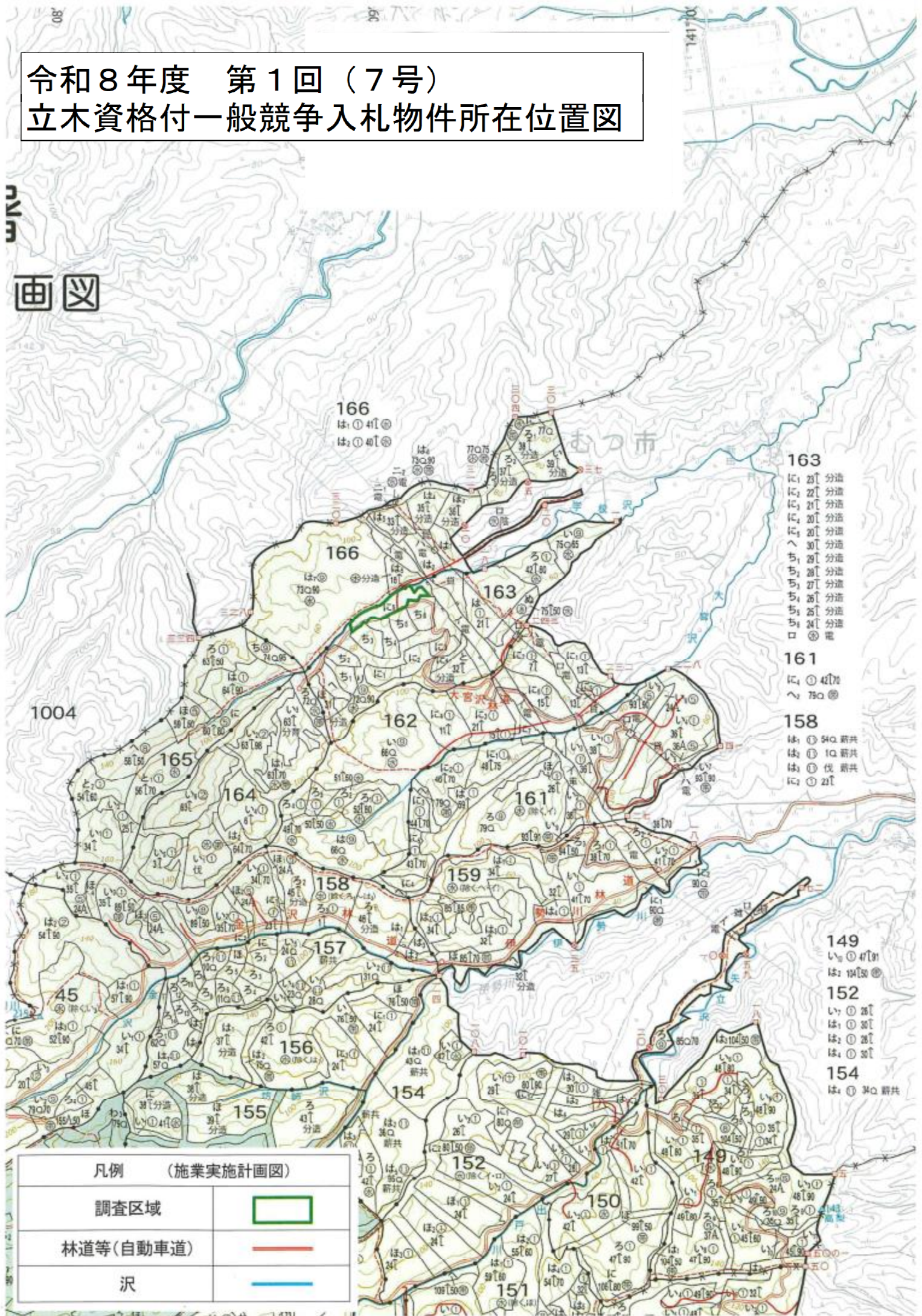

凡例 (施業実施計画図)

調査区域	
林道等(自動車道)	
沢	

令和8年度 第1回(8号) 立木資格付一般競争入札物件所在位置図

面図

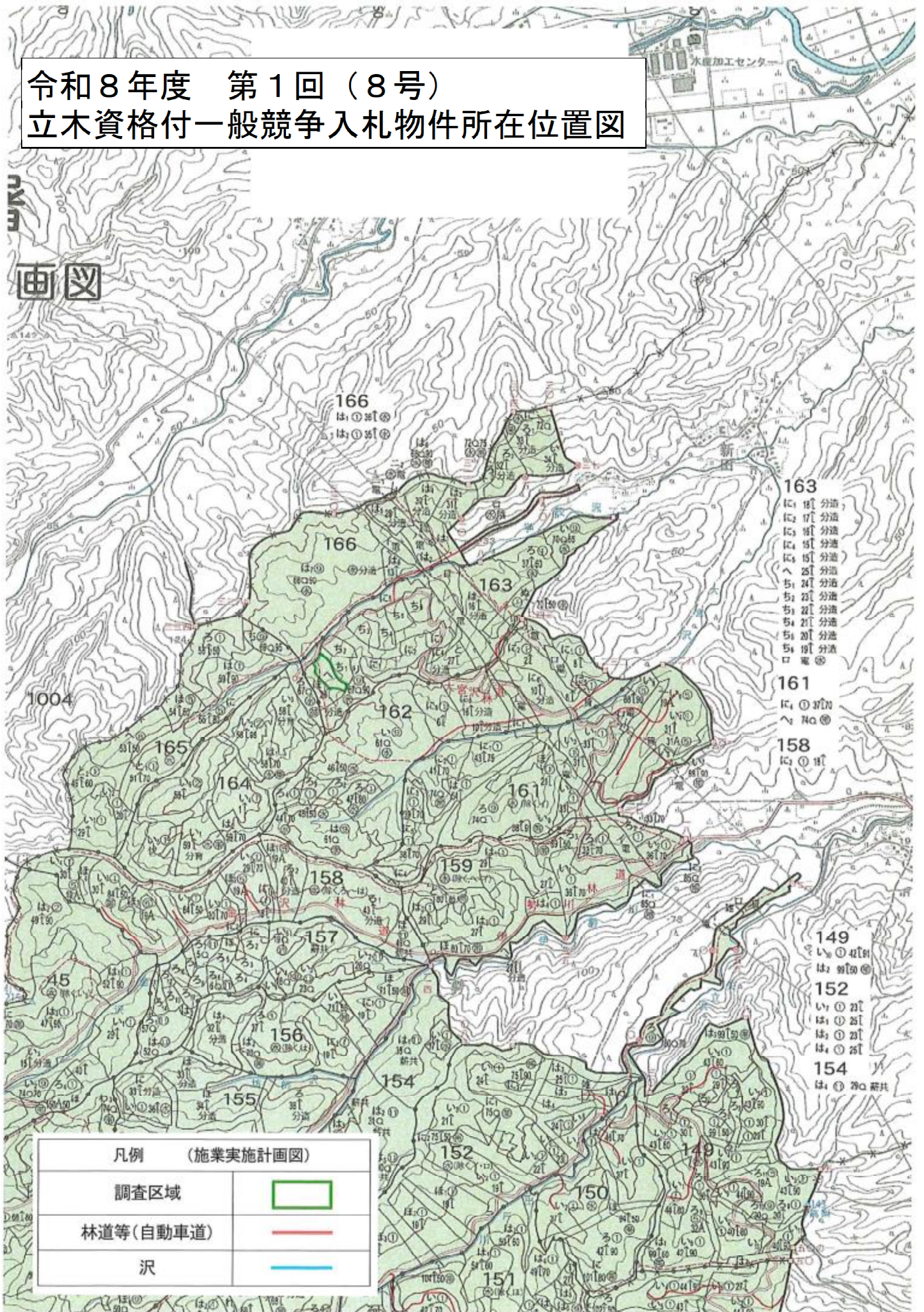

凡例 (施業実施計画図)	
調査区域	
林道等(自動車道)	
沢	

第8号物件詳細図 163へ

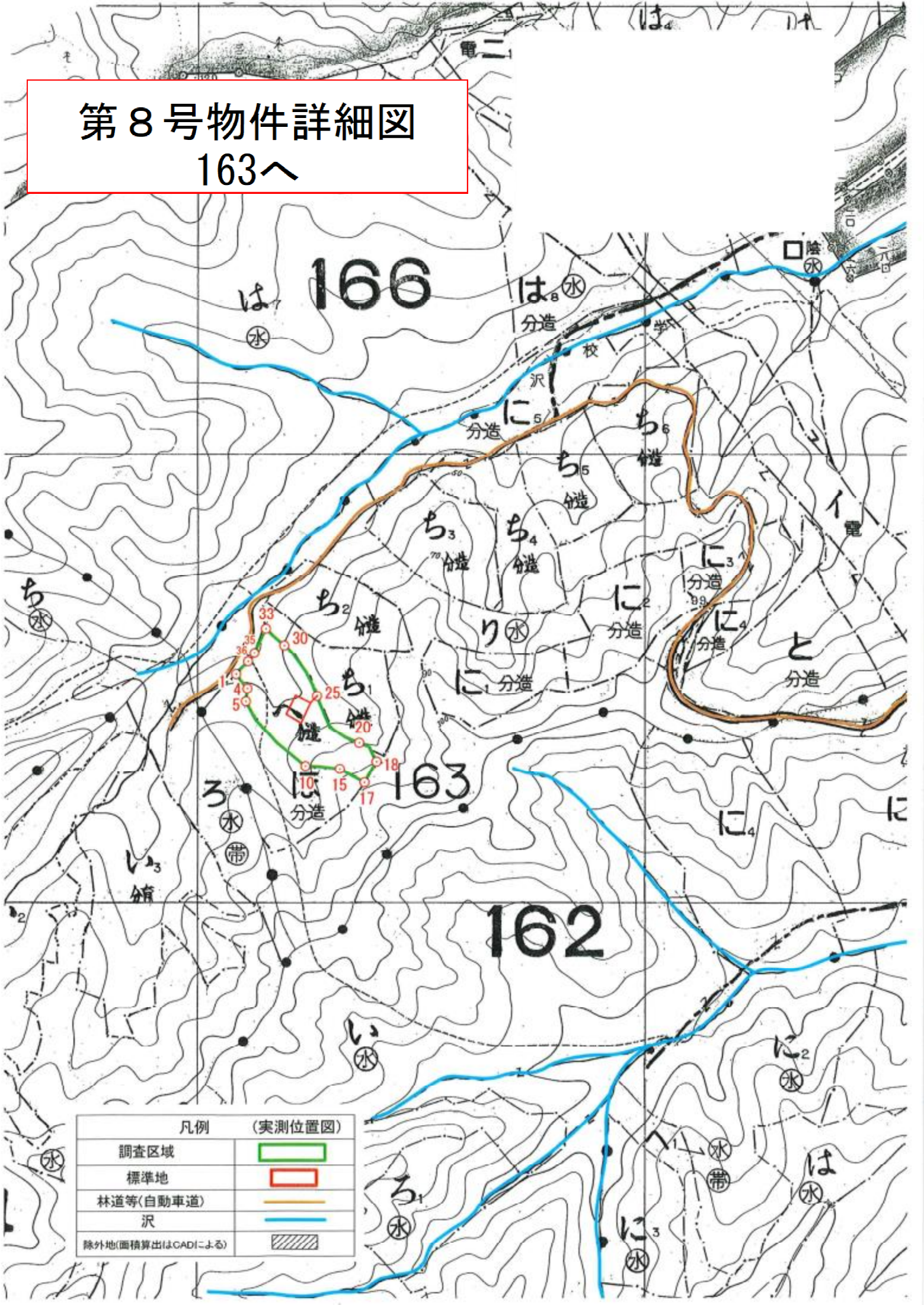

凡例 (実測位置図)	
調査区域	
標準地	
林道等(自動車道)	
沢	
除外地(面積算出はCADIによる)	

令和8年度 第1回(9号) 立木資格付一般競争入札物件所在位置図

面図

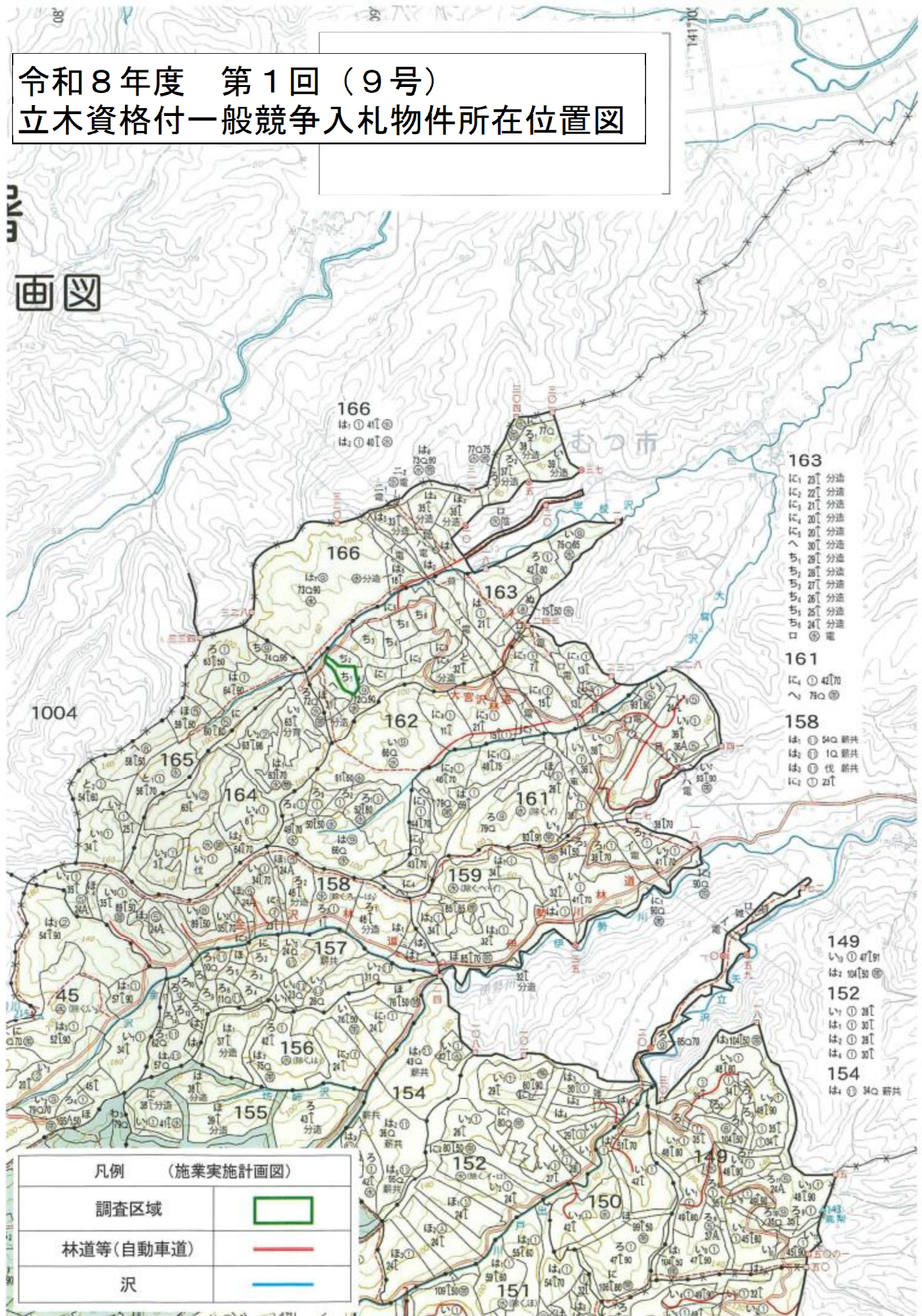

凡例 (施業実施計画図)

調査区域



林道等(自動車道)



沢



163

に₁ 21分
に₂ 21分
に₃ 21分
に₄ 21分
へ₁ 21分
ち₁ 21分
ち₂ 21分
ち₃ 21分
ち₄ 21分
口

161

に₁ 41分
へ₁ 70分

158

は₁ 50分 新共
は₂ 10分 新共
は₃ 10分 新共
に₁ 21分

149

い₁ 41分
は₁ 50分 新共

152

い₁ 21分
は₁ 30分
は₂ 30分
は₃ 30分

154

は₁ 30分 新共

第9号物件詳細図 163ち1

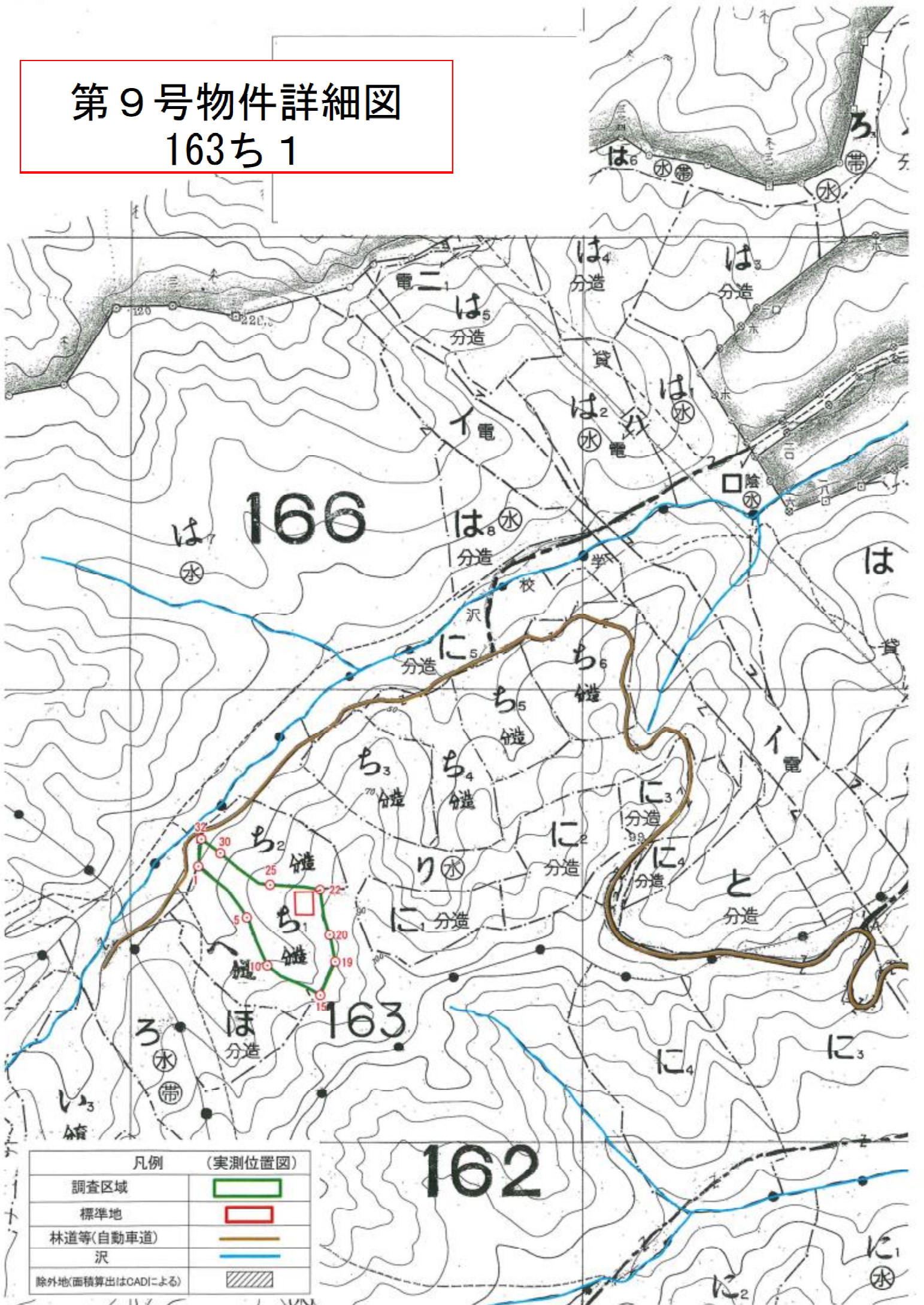

凡例 (実測位置図)	
調査区域	
標準地	
林道等(自動車道)	
沢	
除外地(面積算出はCADによる)	

令和8年度 第1回(10号)
立木資格付一般競争入札物件所在位置図

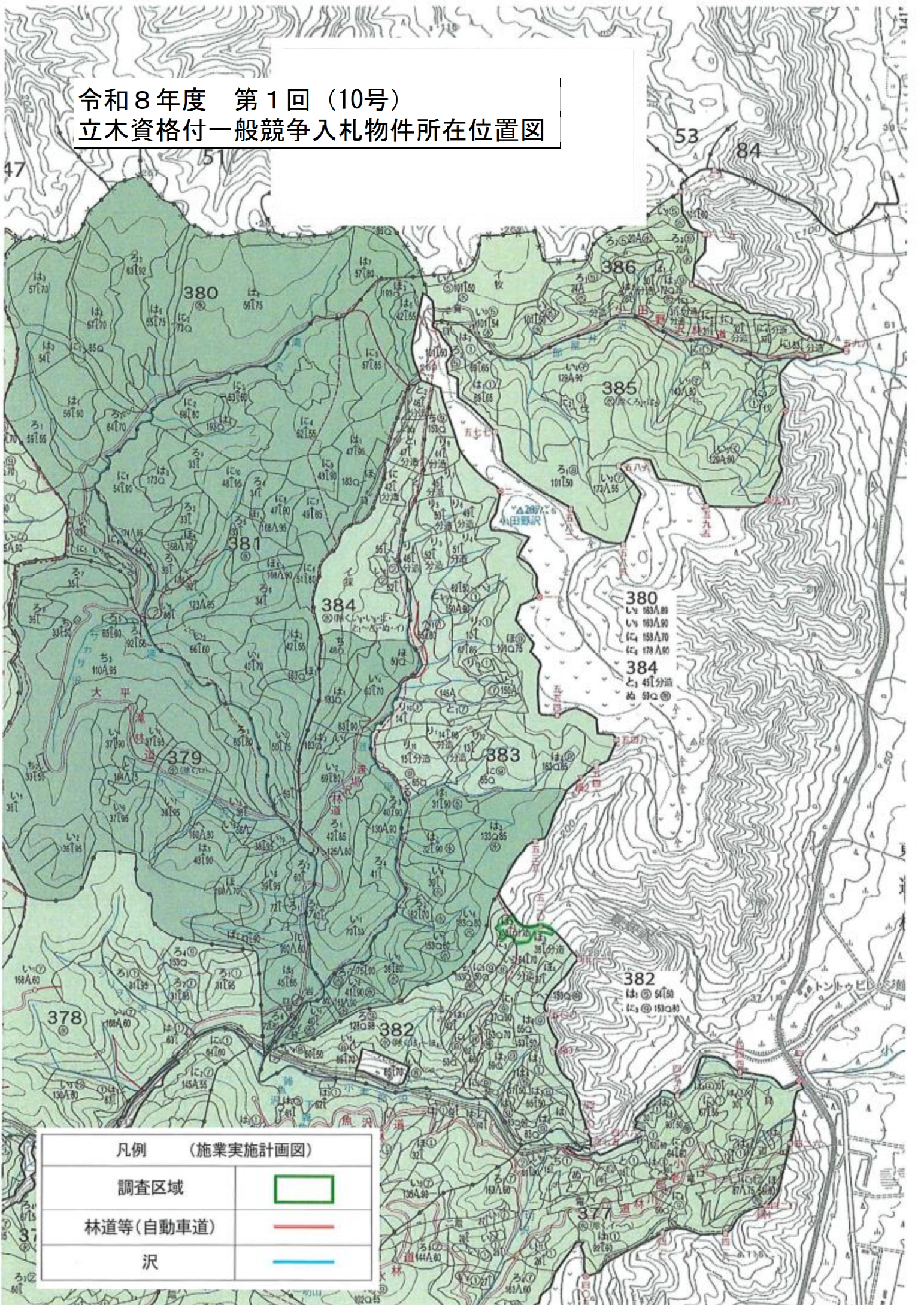

凡例 (施業実施計画図)	
調査区域	
林道等(自動車道)	
沢	

第10号物件詳細図 382ほ2

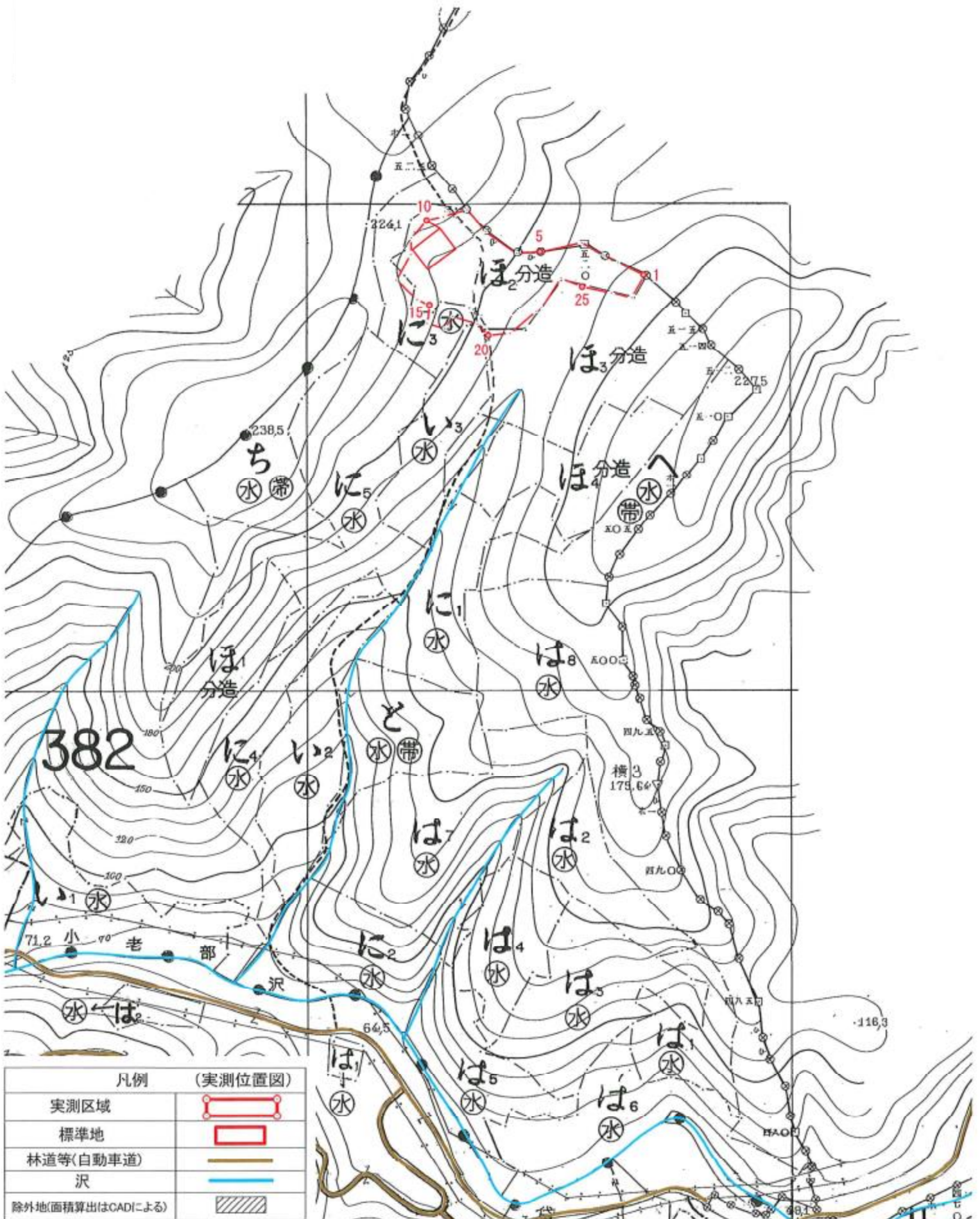

凡例 (実測位置図)	
実測区域	
標準地	
林道等(自動車道)	
沢	
除外地(面積算出はCADによる)	