

# 入札案内書

## 第2回 立木資格付一般競争入札

【入札日時】令和3年6月16日（水）  
13時15分～13時30分  
即時開札

【入札場所】三八上北森林管理署 入札場

【入札口数】第6～18号 13口

【物件所在地】十和田市  
方平国有林14い1林小班 外

【現地案内】令和3年6月10日（木）  
午前9時30分までに  
【奥入瀬湧水館 駐車場】  
に集合して下さい。（小雨決行）

三八上北森林管理署

〒034-0082

住所 青森県十和田市西二番町1番27号

TEL 0176-23-3551

FAX 0176-24-2020

## 令和3年度 立木公売物件現地案内

売払番号	案内年月日	集合時間	集合場所	案内者
第6～11号	6月10日（木）	9:30	奥入瀬湧水館 駐車場	首席森林官（八溪山・十和田担当区） 森林官（奥瀬担当区） 及び 業務グループ（経営担当）ほか
第12～18号	本物件は、現地案内致しません。ご要望のある方については個別に対応致します。			

# 立木公売の公告

## (第2回)

【資格付き一般競争入札】

### 1. 入札及び開札の日時

- (1) 入札受付 令和3年6月16日(水) 13時15分～13時30分
- (2) 開札 即時開札

### 2. 入札及び開札の場所 三八上北森林管理署 入札場

### 3. 現地案内

- (1) 日時 令和3年6月10日(木) 午前9時30分(小雨決行)
- (2) 集合場所 奥入瀬湧水館 駐車場

### 4. 売払物件

- (1) 売払番号、物件所在地、樹種、物件の特徴、搬出期間は、別紙売払物件一覧表及び公売物件明細書、物件案内図、実測位置図のとおりです。
- (2) 各物件の林齢は内部記録に基づき参考として表示したものであり、実際の林齢とは必ずしも合致しない場合もありますのでご承知おき下さい。
- (3) 引渡期間は、代金納入の日又は延納担保提供の日から起算して15日以内とします。

### 5. 郵便入札

- (1) 郵便入札によるときは、封筒を二重に使用し、内封筒には入札書、外封筒には一般競争参加資格確認通知書の写し又は、最寄りの森林管理局長発行の入札参加資格証明書を入れ、郵便書留により入札前日(令和3年6月15日)の16時00分までに必着とします。指定日時までに到着しない場合は無効となります。

#### (2) 送付先は次のとおり

郵便番号 034-0082  
住所 青森県十和田市西二番町1番27号  
宛名 三八上北森林管理署長  
第2回立木公売入札書在中(朱書きで記載)

- (3) 郵便入札の場合は、不落札の場合に直ちに行われる再度入札に参加できません。

### 6. 契約の締結期限 令和3年6月23日までとします。

7. 代金の納入期限 契約締結の日から起算して、20 日以内とします。

#### 8. 代金の延納

- (1) 国の分収金に相当する金額（官収分）についてのみ認めます。分収林の分収対象者へ納付する分収代金（民収分）は現納のみとし、延納は認めません。
- (2) 延納期間は、法令の定める範囲内とします。
- (3) 延納利息は、法令の定めにより 0.64%とします。
- (4) 延納担保の提供期間は、契約締結の日から起算して 20 日以内とします。

#### 9. 特約条項及び特記事項

- (1) 全物件に該当するものは別紙特約条項のとおり。
- (2) 個別物件に該当するものは公売物件明細書のとおり。
- (3) 売払い箇所は分収造林契約の候補地であり、落札者が分収造林契約を希望する場合、契約相手方の要件（分収造林地の造林、保育及び保護義務の履行が確実であること等）を満たせば、分収造林契約を締結することが可能です。詳細については、三八上北森林管理署経営担当又は管理担当にお問い合わせ下さい。

なお、分収造林契約の締結は、本入札の参加条件ではありません。

- (4) 森林作業道作設にあたっては、別添の森林作業道特記仕様書等に基づき作設願います。

#### 10. 入札条件等

この入札に参加する者は、「国有林野事業における林産物の売買に係る契約書及び契約約款」並びに入札条件等を熟覧のうえ入札願います。

詳細は、東北森林管理局又は当署のホームページに掲載されているほか、下記の担当へ問い合わせ願います。

青森県十和田市西二番町 1 番 27 号

三八上北森林管理署 総務グループ 経理担当

問い合わせ先 TEL 0176-23-3551

FAX 0176-24-2020

令和 3 年 6 月 1 日

分任契約担当官

三八上北森林管理署長 葛西 貴仁

## 別紙

### 1 延納を認める対象と期限

延納を認める対象	延納期限
ア. 立木を売り払う場合で、1件の売払代金が150万円以上となる時。	6箇月以内。ただし、国有林野の立木については、1件の売払数量が1千立方メートル以上の場合において、都府県の地域（以下「都府県」という。）で売り払うときは10箇月以内、北海道の地域（以下「北海道」という。）で売り払うときは12箇月以内。
イ. 素材を売り払う場合で、1件の売払代金が60万円以上となる時。	6箇月以内。ただし、北海道で売り払うときは8箇月以内。
ウ. 災害救助のため、立木又は素材を売り払う時。	6箇月以内。ただし、地方公共団体の場合は1年以内。

# 入札条件

## 1. 競争入札の資格

森林管理局長から、競争参加資格確認通知書の交付を受けた者でなければ入札に参加できません。

## 2. 資格認定

(1) 入札参加者は、競争参加資格確認通知書あるいは、最寄りの森林管理署長等発行の入札参加資格証明書を持参のうえ、受付に提示し確認を受けて下さい。

(2) 入札者が、代理人によるときは委任状を提出し、代理人本人であることを証明する資料（運転免許証など）を提示しなければなりません。

また、入札執行場所に入場できる者は、1社につき入札者及び随行者の2名以内とします。

## 3. 暴力団排除に関する誓約事項

(1) 入札者は、暴力団排除に関する誓約事項（別紙1）について入札前に確認しなければならず、入札書の提出をもってこれに同意したものとします。

(2) 暴力団排除に関する誓約事項（別紙1）について、虚偽又はこれに反する行為が認められた者の入札については無効とします。

## 4. 公売物件の熟覧等

別紙の、公売物件明細書のとおりですので、契約書案を参照し、現物熟覧のうえ、国有林野産物売払規程（以下「売払規程」という）を遵守して入札して下さい。

## 5. 入札の方法

(1) 入札は売払番号毎に総額入札で行います。

(2) 入札書には、売払番号、入札金額、森林管理署名、入札者名、入札年月日を記載し、入札締切時刻前に入札書の確認を終え、入札箱に入れて下さい。

(3) いったん入札箱に入れた入札書は引換え、変更又は取消しをすることができません。

(4) 開札前に入札者から錯誤等を理由として、自分の入札書を無効にしたい旨の申し出があっても受理しません。

## 6. 落札の決定

(1) 開札は、指定した場所及び日時に入札者の面前で行い、予定価格以上の最高入札者を落札者とします。ただし、同金額の最高入札者が2名以上のときは、直ちに「くじ」で落札者を決めます。

(2) 落札宣言後は、錯誤等を理由に入札無効の申し出があっても受理しません。また、どのような理由によっても落札を無効にすることはできません。

## 7. 入札保証金

免除します。

ただし、落札者が契約を結ばないときは入札金額(入札書に記載された 100 分の 110 に相当する金額)の 100 分の 5 に相当する金額を違約金として徴収します。

また、違約金を森林管理署長が指定する日まで納入しないときは、違約金を納入するまでの間、競争参加資格を停止し、あるいは将来この資格を付与しないことがあります。

## 8. 契約保証金

免除します。

ただし、買受人が契約を履行せずに契約を解除した場合は、契約代金の 100 分の 10 に相当する金額を違約金として徴収します。

なお、上記違約金を納入しないときは、競争参加資格の取消、又は入札参加資格確認通知書を交付しないことがあります。

## 9. 無効な入札

- (1) 競争参加不適格者が入札したもの。
- (2) 入札参加資格のない者、又は入札参加資格者として確認できない者の入札したもの。
- (3) 汚染、損傷、又は記入もれ等により売払番号、入札金額、入札者名を確認できないもの。
- (4) 自筆署名（本人が署名したものは押印がなくてもよい）、又は記名（本人が自筆署名せず他人が書いたり、ゴム印等で氏名を表示したもの）押印いずれも無いもの。
- (5) 単価で入札したもの。
- (6) 代理人が入札する場合で、委任状の提出が無いもの及び入札書に代理人の自筆署名又は記名押印のいずれか無いもの。
- (7) 入札金額を訂正した入札。
- (8) 郵便入札の場合にあつては、入札書が定められた日時までに、指定された場所に到着しなかったとき。
- (9) 同一事項の入札について、同一人が 2 通以上なした入札、又は入札者若しくはその代理人が他の入札者の代理をした入札。
- (10) その他入札条件に違反した入札書。（入札公告や入札説明書に記載された条件。）

## 10. 契約の成立

契約は、契約書を作成し、契約担当官が契約の相手方とともに記名押印したときに成立

します。

11. 契約書案

契約書案は、当森林管理署に備えておりますから閲覧下さい。

12. 入札書用紙

入札書の用紙は、最寄りの森林管理署又は、当日入札場の受付から受け取って下さい。

13. 入札額

入札は、当該物件の消費税を除いた金額で行って下さい。

14. 入札に際し、誤って消費税を加算した総額を記入して入札した場合は、たとえ入札書にこのことを明記していたとしても、また、このことに気づき開札以前に訂正、又は取消の申し出があっても、当該入札書は前項によって消費税を除いた金額を記入したものと見なし、有効として処理し、訂正、取消等は認めません。

15. 落札及び契約の金額は、入札書に記載された金額に当該金額の消費税 10%を加算した金額となります。この場合、消費税の積算における円未満の端数処理は、切り捨てとします。

16. 契約締結以降当該契約において、特に契約書等において金額が明記されているものを除き、当該契約に係る違約金、延滞金等、率で表されるものについては、全て消費税が加算された総契約額が対象となります。

17. 本物件の売買契約書には「本物件は、持続可能な森林経営が営まれ、伐採に当って森林に関する法令に照らし手続きが適切になされた森林の立木である」と記載されますので、この記載内容をもって木質バイオマス証明に代えることとします。



## 暴力団排除に関する誓約事項

当社（個人である場合は私、団体である場合は当団体）は、下記1 及び2 のいずれにも該当せず、また、将来においても該当しないことを誓約します。

この誓約が虚偽であり、又はこの誓約に反したことにより、当方が不利益を破ることとなっても、意義は一切申し立てません。

また、貴署の求めに応じ、当方の役員名簿（有価証券報告書に記載のもの。ただし、有価証券報告書を作成していない場合は、役職名、氏名及び生年月日の一覧表）を警察に提示することについて同意します。

### 記

#### 1 契約の相手方として不適当な者

- (1) 法人等（個人、法人又は団体をいう。）の役員等（個人である場合はその者、法人である場合は役員又は支店若しくは営業所（常時契約を締結する事務所をいう。）の代表者、団体である場合は代表者、理事等、その他経営に実質的に関与している者をいう。以下同じ）が、暴力団（暴力団員による不当な行為の防止等に関する法律（平成3年法律第77号）第2条第2号に規定する暴力団をいう。以下同じ。）又は暴力団（同法第2条第6号に規定する暴力団員をいう。以下同じ。）であるとき
- (2) 役員等が、自己、自社若しくは第三者の不正の利益を図る目的、又は第三者に損害を加える目的をもって、暴力団又は暴力団員を利用するなどしているとき
- (3) 役員等が、暴力団又は暴力団員に対して、資金等を供給し、又は便宜を供与するなど直接的あるいは積極的に暴力団の維持、運営に協力し、若しくは関与しているとき
- (4) 役員等が、暴力団又は暴力団員であることを知りながらこれを不当に利用するなどしているとき
- (5) 役員等が、暴力団又は暴力団員と社会的に非難されるべき関係を有しているとき

#### 2 契約の相手方として不適当な行為をする者

- (1) 暴力的な要求行為を行う者
- (2) 法的な責任を超えた不当な要求行為を行う者
- (3) 取引に関して脅迫的な言動をし、又は暴力を用いる行為を行う者
- (4) 偽計又は威力を用いて契約担当官等の業務を妨害する行為を行う者
- (5) その他前各号に準ずる行為を行う者

上記事項について、林産物買受申込書の提出をもって誓約します。

## 特約条項

1. 乙は、伐採した立木の残材及び末木枝条等を沢縁に放置しないものとする。
2. 乙は、沢及び沢縁を集材する必要がある場合は、河川を汚濁して下流の民地に被害を与えないよう防止措置を講ずるものとする。
3. 乙は、林道上でのトラクタ又は畜力による集材は行わないものとする。
4. 乙は、降雨又は降雪時等の運材に当たっては、林道の破損防止及び車両運行安全確保のため、甲の指示に従うものとする。
5. 乙は、土場敷並びに林道沿線に、立木の残材及び末木枝条等を散乱放置することなく、搬出期間内に跡地を整理し、搬出路の水切りを実施するものとする。
6. 乙は、売払物件の内容及び表示方法について、伐採搬出に従事する者に対し、誤りの生じないよう周知徹底させるものとする。
7. 乙が作成する搬出路、又は土場敷等で生じた切取土石等は、崩落及び流出しないよう必要な措置を講ずるものとする。また、その使用を完了したときに、甲が原状に回復する必要があると認めた場合、乙は原状回復に努めるものとする。
8. 売払物件の引渡しは、代金の全部（売払規程 第 27 条第 2 項の規定による違約金を徴収する場合に当たっては、代金の全部及び当該違約金）の納入があった日、又は代金延納担保の提供（売払規程第 29 条 第 2 項の規定による違約金を徴収する場合にあつては、代金延納担保の提供及び違約金の納入）があった日（代金延納担保の提供を免除する旨の特約があった場合には、契約締結の日）から 15 日以内に買受人の立合の上行うものとする。
9. 物件の搬出期間は引渡しを終わった日から起算して、それぞれ別紙公売物件明細書に定める搬出期間とする。なお、乙がやむを得ない事由により、その搬出期間満了前にその期間の延長を申請したときは、甲は、その事由を審査して、更にその必要と認める期間搬出の延期を承認することができる。またこの場合、乙は、延期承認前に延料として 1 日につき売払代金の 1000 分の 1 に相当する金額を納付しなければならない。但し、延期期間は、延期が数回にわたる場合でも、1 箇年を超えることはできない。
10. この物件は、会計法第 29 条の 3 第 1 項を適用して売払いしたものであるから、立木の

まま担保に供し、又は他人に譲渡してはならない。伐採搬出に当たっては、技術者が現地に赴いて指導・監督を厳にし、保残木を損傷するおそれのある場合は、あて木等をして保残木に損傷を与えないようにすること。

11. 契約を解除した場合において徴収する違約金は、契約金額に伐倒未済木に係わる伐倒経費を加えた額の 100 分の 10 に相当する金額とする。

12. 搬出支障木等が発生する場合は、必ず森林官等に連絡をし、収穫調査及び売払い手続き、保安林等法令制限林にあたっては各種手続き終了後に事業実行すること。

なお、搬出支障木の発生は最小限に抑えること。

13. 乙は、甲の指示により、売買契約物件の搬出期間内に全ての対象木の伐倒作業を行わなければならない。

なお、やむをえず対象木の一部を放棄する場合は、甲と協議すること。

14. 乙は、全ての対象木の伐倒及び売買物件の搬出が完了したときは、遅滞なくその旨を甲に書面で届出なくてはならない。

15. 無断で販売対象林分以外の林産物を伐採、搬出し国に損失を与えた場合には、国は実損額の 3 倍に相当する金額の損害賠償を請求する。また、競争参加資格停止措置を講ずる。

16. 搬出等に当たっては、車両の積載量を越えてはならない。

17. 乙は、別紙図面に図示した経路により搬出するものとする。なお、乙は搬出経路等を変更する場合は予め森林管理署長の承認を受けなければならない。

18. 埋蔵文化財を発見した場合は、その現状を変更することなく、速やかにその旨を森林管理署長へ連絡し、森林管理署長の指示に従うものとする。

19. 労働安全の確保に関する事項

林業における労働災害防止の観点から立木販売契約情報（売買契約者名・事業着手前に提出された入林届）を労働基準監督署へ情報提供します。

また、提出された情報に基づき、労働基準監督署による現場点検や安全指導が行われる場合があります。

## 森林作業道特記仕様書（立木販売）

本特記仕様書は、「森林作業道作設指針」（平成22年11月17日付け22林整第656号林野庁長官通知）に基づき、東北森林管理局管内の地形・地質、土質や気象条件及び路網作設実績等を踏まえ定めたものである。本事業で作設する路網は継続的に用いられる森林作業道とし、作設に当たっては本特記仕様書による。

なお、本特記仕様書に定めのないものについては、森林作業道作設指針によることを基本とする。

### 1 路網計画

- ① 実際の森林作業道作設計画に当たっては、作設指針等に基づき現地踏査を行い、現地に簡易な木杭等で計画線形を標示するとともに、この計画線形を路線計画図（1/5000）にかん入し、森林官等に提出する。
- ② 計画線形確定に当たっては、作業効率を十分に考慮し、土質の安定している安全な箇所を通過するよう計画する。
- ③ 作業開始前に線形、構造物の設置及び支障木の範囲について、森林官等の確認を受ける。

### 2 森林作業道作設の基本的工法

- ① 路体は繰り返しの使用に耐えるよう、堅固で簡易な土構造によることを基本とする。  
なお、構造物は地形・地質等の条件からやむを得ない場合に限り設置する。
- ② 地形に沿った屈曲線形による切土量の抑制、切土盛土の均衡、雨水処理に有効な波形勾配による分散排水を基本に作設する。
- ③ のり面保護や洗越し、排水溝等の作設には、作業地から発生する伐根、丸太、枝条、転石の活用に努める。
- ④ 支障木の伐開幅は、必要最小限となるよう計画する。

### 3 森林作業道の施工規格

#### （1）幅員、最小曲線半径及び縦断勾配

- ① 幅員は3mまでとする。ただし、林業機械の作業の安全性・効率性の確保の観点から、必要に応じて、0.5m程度以内の余裕幅を付加することができる。
- ② 最小曲線半径は6.0m程度とし、使用する林業機械の規格、積載する木材の長さを勘案して決定する。
- ③ 縦断勾配は概ね18%（10°）程度以下とし、やむを得ない場合は短区間に限り25%（14°）程度とする。なお、勾配は雨水の分散排水を考慮した波形勾配とする。

## (2) 切土

- ① 切土工では、盛土との均衡を念頭に切土量を極力少なくするよう努め、切土のり面は直切りを基本とする。また、切土のり面の高さは1.5m程度以内を基本とする。
- ② なお、土質に応じて、また、切土高が高くなる場合は、のり面勾配は6分(59°)、3分(73°、岩石)とする。

## (3) 盛土

- ① 盛土については、強固な路体を作設するため、基礎部を掘削整地してから概ね30cm程度の層ごとにバケット背面及び覆帯で締固めながら積み上げる。  
なお、盛土のり面が高くなる場合や強度を有しない土質の場合は、丸太組工等により補強すること。
- ② のり面勾配は1割(45°)程度を基本とする。
- ③ 作設過程で発生する伐根やはぎ取り表土はのり面保護工に活用し、転石は路体に埋設して路体強化に活用する。  
なお、伐根を丸ごと路体に埋設することは、締固めが難しくなるため避ける。  
また、土質、根株の大きさ、集材方法、山腹傾斜から、のり面保護工への活用に向かない場合は、安定した状態にして自然還元利用等を図ること。
- ④ 盛土量の調整は山側から谷側への横方向だけでなく掘削箇所前後の縦方向も加えて行う。

(4) 切土量と盛土量の均衡に留意し、捨て土を発生させないように努める。

## 4 施工管理

事業終了時には洗堀を防ぐための水切り等を登坂部分等に講じるものとする。

## 保 残 木 標 準 断 面 図

切土のり面及び盛土側も、立木を出来る限り残すよう  
必要最小限の伐開幅とする

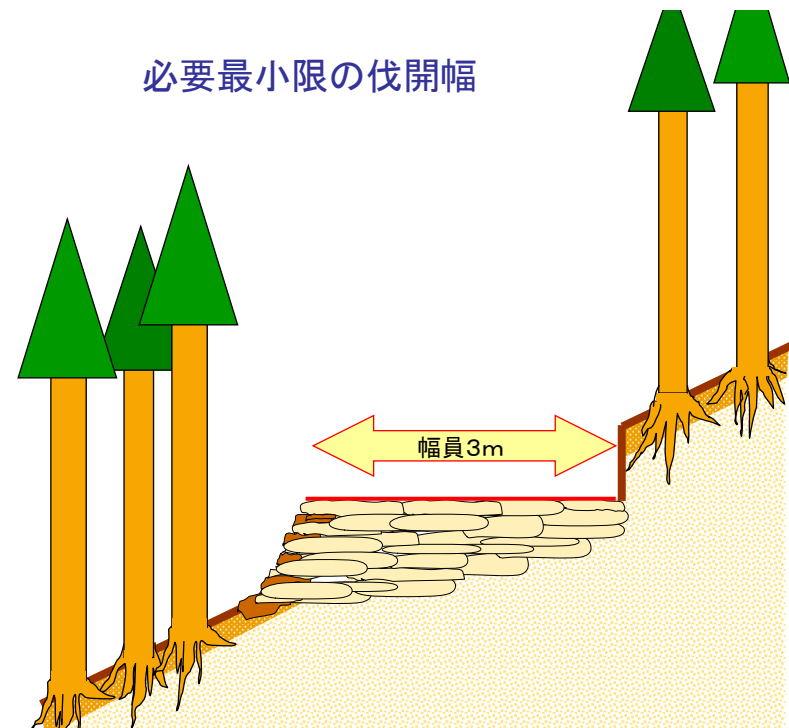

- 幅員は3 mまでとする。但し、林業機械を用いた作業の安全性、作業性の確保の観点から、当該作業を行う区間に限って、0.5 m程度の余裕を付加することができるものとする。

令和 3 年度

売 払 物 件 一 覧 表

施行月日 令和3年6月16日(水)  
 施行場所 三八上北森林管理署

売払 番号	物件所在地	樹 種	林 齢	伐採 方法	面 積	本 数	幹材積	単材積	物件の特徴等	搬出期間	入札結果			
											応札 枚数	住所氏名	住所氏名	落否
												2 番札 (金額)	1 番札 (金額)	
6	十和田市 方平国有林 14い1	カラ・他広	62	皆伐	10.97	5,674	3,564.01	0.63	水源涵養保安林 1・2・3伐区	36ヶ月				
7	十和田市 方平国有林 26い6	スギ・アカ 他広	89	皆伐	3.83	5,742	1,521.43	0.26	水源涵養保安林	36ヶ月				
8	十和田市 生内国有林 29ち2	スギ・他広	45	皆伐	6.71	6,916	5,588.29	0.81	分収造林 水源涵養保安林	36ヶ月				
9	十和田市 仙ノ沢国有林 31ぬ2	スギ・他広	53	皆伐	0.37	570	146.65	0.26	分収造林 水源涵養保安林	36ヶ月				
10	十和田市 幌内山国有林 83ろ4	スギ・他広	62	皆伐	9.44	15,629	5,271.77	0.34	水源涵養保安林 1・2・3伐区 国特3	36ヶ月				
11	十和田市 五ノ沢官行造林 1は1	スギ・他広	63	皆伐	10.02	5,952	7,055.77	1.19	官行造林	36ヶ月				
	十和田市 五ノ沢官行造林 1は2	アカ・カラ 他広	63	皆伐	2.00	1,126	491.40	0.44	官行造林	36ヶ月				
	十和田市 五ノ沢官行造林 1は3	アカ・カラ 他広	63	皆伐	6.68	4,351	2,256.13	0.52	官行造林	36ヶ月				

令和 3 年度

売 払 物 件 一 覧 表

施行月日 令和3年6月16日(水)  
 施行場所 三八上北森林管理署

売払 番号	物件所在地	樹 種	林 齢	伐採 方法	面 積	本 数	幹材積	単材積	物件の特徴等	搬出期間	入札結果			
											応札 枚数	住所氏名	住所氏名	落否
												2番札(金額)	1番札(金額)	
12	十和田市 生内国有林 9る1	スギ・他広	66	皆伐	2.36	1,912	1,994.96	1.04	分収造林 水源涵養保安林 R2 公売物件	36ヶ月				
	十和田市 仙ノ沢国有林 31と2	スギ・他広	66	皆伐	3.02	2,817	2,913.51	1.03	分収造林 水源涵養保安林 R2 公売物件	36ヶ月				
	十和田市 高崎国有林 32は1	スギ・他広	66	皆伐	3.17	3,026	3,187.37	1.05	分収造林, 水源涵養保安林 <b>クマタカ</b> R2 公売物件	36ヶ月				
13	十和田市 高崎国有林 32ろ2	スギ・他広	58	皆伐	1.92	1,732	1,093.62	0.63	分収造林, 水源涵養保安林 <b>クマタカ</b> R2 公売物件	36ヶ月				
14	十和田市 高崎国有林 32は2	スギ・他広	49	皆伐	9.19	15,240	4,327.71	0.28	分収造林, 水源涵養保安林 <b>クマタカ</b> H30. R1. 2 公売物件	36ヶ月				
15	十和田市 高崎国有林 32は3	スギ・他広	48	皆伐	5.44	12,747	2,339.99	0.18	分収造林, 水源涵養保安林 <b>クマタカ</b> H30. R1. 3 公売物件	36ヶ月				
16	十和田市 宇樽部国有林 65ぬ	スギ・他広	67	皆伐	1.25	952	832.04	0.87	分収造林, 水源涵養保安林 <b>特史跡・国特3</b> R2 公売物件	36ヶ月				
17	十和田市 宇樽部国有林 66れ	スギ・他広	67	皆伐	1.36	1,349	1,109.14	0.82	分収造林, 水源涵養保安林 <b>特史跡・国特3</b> R2 公売物件	36ヶ月				
18	十和田市 深持山国有林 142い7 (1伐区)	スギ・アカ 他広	66	皆伐	18.33	33,288	12,414.79	0.37	分収造林 水源涵養保安林 R2 公売物件	36ヶ月				
	十和田市 深持山国有林 142い8	スギ・他広	66	皆伐	0.92	944	614.20	0.65	分収造林, 水源涵養保安林 <b>砂防指定地</b> R2 公売物件	36ヶ月				





## 公 売 物 件 明 細 書 ( 立 木 )

物件番号	6	特記事項	主要樹種径級別本数及び総材積、平均径級														
物件所在地	方平国有林	1. 本売払い物件は、皆伐林分であり区域内縁木のみに極印を押印し立木に白色チョーク等で表示している。 また、売払い立木以外の立木に損傷を与えてはならない。  2. 本売払い物件は保安林であるため、搬出等にあつては、森林法第34条2項の手続き完了後でなければ着手できないので、買受人は事前に作業仕組計画書を森林管理署に提出して、承認を受けるものとする。 また、作業仕組計画書の内容を変更する場合及び売払物件区域外の保安林に係る場合も同様とする。  3. 収穫除外地を設定しているため、売払い立木以外の立木に損傷を与えてはならない。	樹種	種類	一般材 低質材 別	径 級 別 本 数						計		平均			
	10cm 以下					12cm ～20	22cm ～30	32cm ～40	42cm ～50	52cm ～60	62cm 以上	本数 (本)	材積 (m3)	径級 (cm)	樹高 (m)		
調査方法	標準地			カラマツ	生立木	一般材		140	1,952	1,506	128	16		3,742	2,809.26	30	22
伐採方法	皆伐			カラマツNA	生立木	低質材		462	304	48				814	283.46	22	18
面積 (h a)	10.97																
林齢 (年)	62																
搬出期間 (ヶ月)	36			N計				602	2,256	1,554	128	16		4,556	3,092.72		
契約関係	国有林			ミズナラ	生立木	一般材			64	32				96	56.31	30	19
民収分納入方法	—			サワグルミ	生立木	一般材			128	48	80			256	233.48	34	21
				ウダイカンバ	生立木	一般材			16	16				32	21.24	32	19
法令制限、その他留意事項			他L	生立木	低質材	110	480	112	16	16			734	160.26	18	14	
保安林	水源かん養																
自然公園	—		L計			110	480	320	112	96			1,118	471.29			
砂防指定	—																
車両制限	—																
民地借用	—																
延納	可																
			N・L計			110	1,082	2,576	1,666	224	16		5,674	3,564.01			

## 公 売 物 件 明 細 書 ( 立 木 )

物件番号	7	特記事項	主要樹種径級別本数及び総材積、平均径級														
物件所在地	方平国有林	1. 本売払い物件は、皆伐林分であり区域内縁木のみにも極印を押印し立木に白色チョーク等で表示している。 また、売払い立木以外の立木に損傷を与えてはならない。  2. 本売払い物件は保安林であるため、搬出等にあつては、森林法第34条2項の手続き完了後でなければ着手できないので、買受人は事前に作業仕組計画書を森林管理署に提出して、承認を受けるものとする。 また、作業仕組計画書の内容を変更する場合及び売払物件区域外の保安林に係る場合も同様とする。  3. 本売払い物件の伐採搬出にあたり沢を渡る場合に、河川の水質を汚濁しないよう防止措置を講ずること。	樹 種	種 類	一般材 低質材 別	径 級 別 本 数						計		平均			
	10cm 以下					12cm ～20	22cm ～30	32cm ～40	42cm ～50	52cm ～60	62cm 以上	本数 (本)	材積 (m3)	径級 (cm)	樹高 (m)		
調査方法	標準地			スギ	生立木	一般材		1,755	567	189	81			2,592	725.21	20	13
伐採方法	皆伐			アカマツ	生立木	一般材		54	459	243	54			810	471.52	28	18
面積 (h a)	3.83			スギ	生立木	低質材	567							567	14.09	8	6
林齢 (年)	89																
搬出期間 (ヶ月)	36			N計			567	1,809	1,026	432	135			3,969	1,210.82		
契約関係	国有林			他L	生立木	一般材				11	11			22	19.95	40	17
民収分納入方法	—			他L	生立木	低質材	60	1,184	436	71				1,751	290.66	18	11
法令制限、その他留意事項																	
保安林	水源かん養		L計			60	1,184	436	82	11			1,773	310.61			
自然公園	—																
砂防指定	—																
車両制限	—																
民地借用	—																
延納	可																
			N・L計			627	2,993	1,462	514	146			5,742	1,521.43			

三八上北森林管理署

令和3年度 立木資格付一般競争入札

物件案内図（施業実施計画図）

第6号 十和田市

方平国有林 14㌧11 内

第7号 26㌧16 全

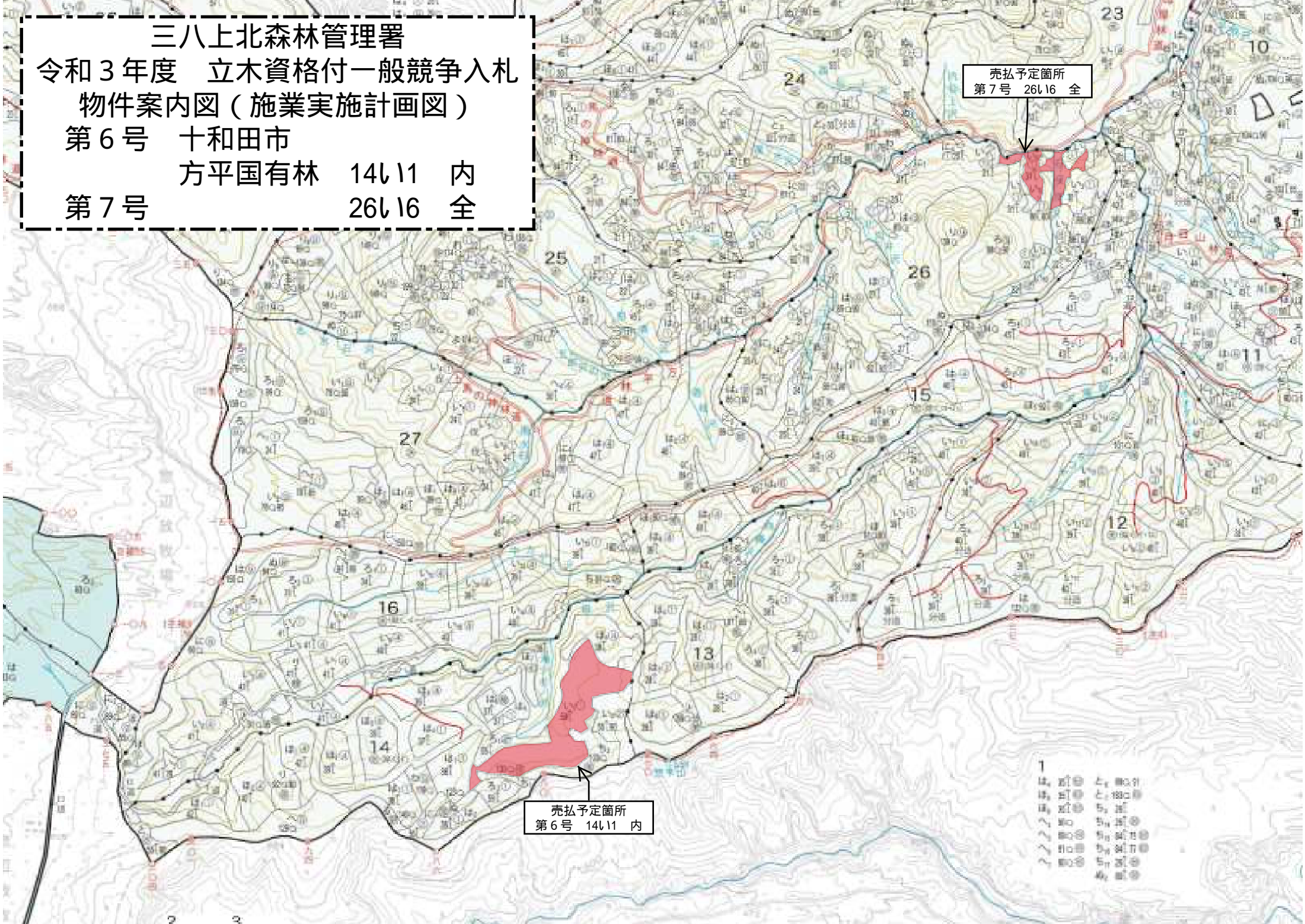

売払予定箇所  
第7号 26㌧16 全

売払予定箇所  
第6号 14㌧11 内

- 1 は、㌧① と、㌧②
- 2 は、㌧③ と、㌧④
- 3 は、㌧⑤ と、㌧⑥
- 4 は、㌧⑦ と、㌧⑧
- 5 は、㌧⑨ と、㌧⑩
- 6 は、㌧⑪ と、㌧⑫
- 7 は、㌧⑬ と、㌧⑭
- 8 は、㌧⑮ と、㌧⑯
- 9 は、㌧⑰ と、㌧⑱
- 0 は、㌧⑲ と、㌧⑳

三八上北森林管理署  
 令和3年度 立木資格付一般競争入札  
 売払予定箇所 実測位置図

方平国有林 14㉮1林小班 内 10.97ha

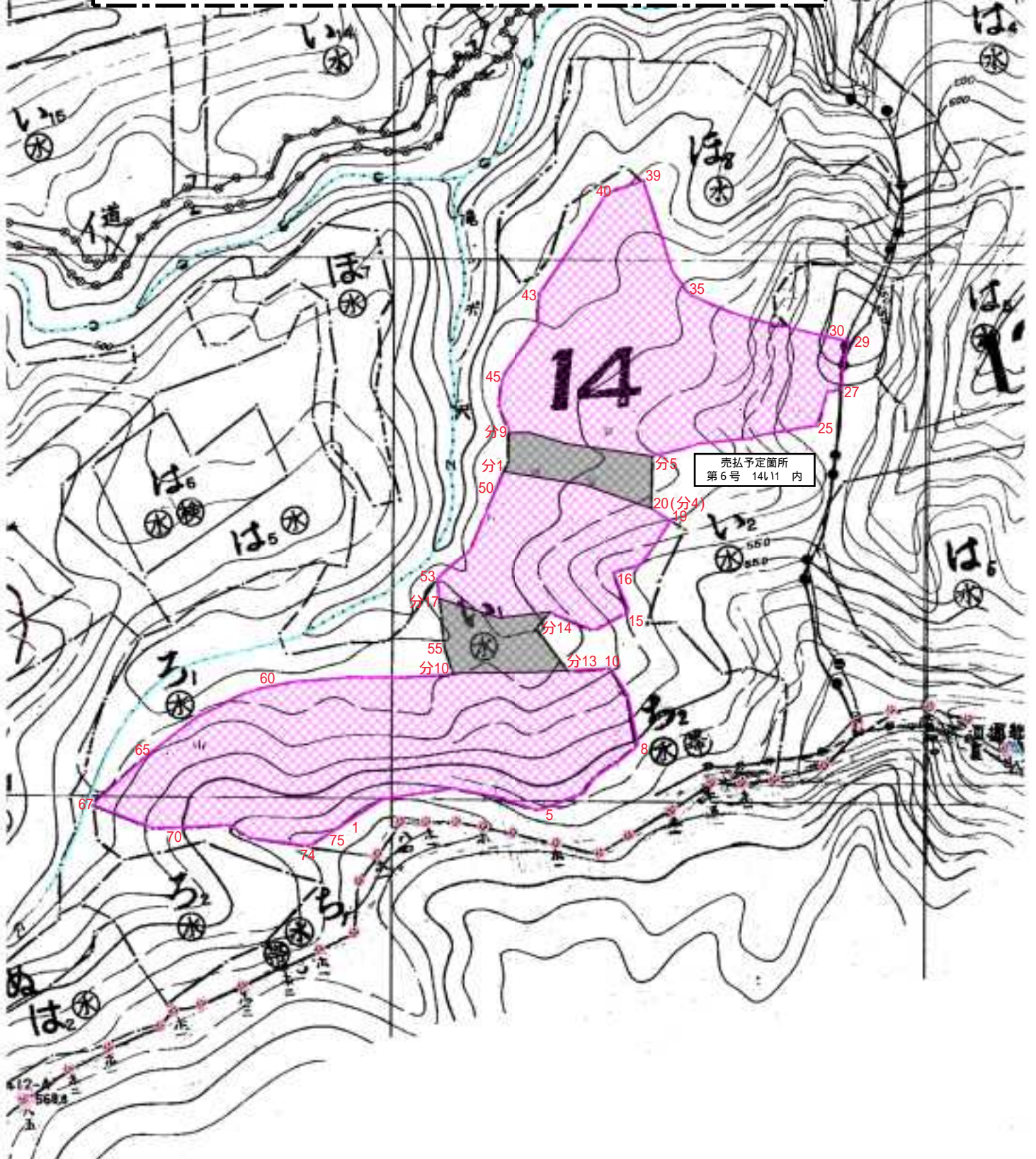

凡例	
売払区域	
除外地	
収測番号	<b>1, A1</b>

三八上北森林管理署  
 令和3年度 立木資格付一般競争入札  
 売払予定箇所 実測位置図



方平国有林 26\16林小班 全 3.83ha

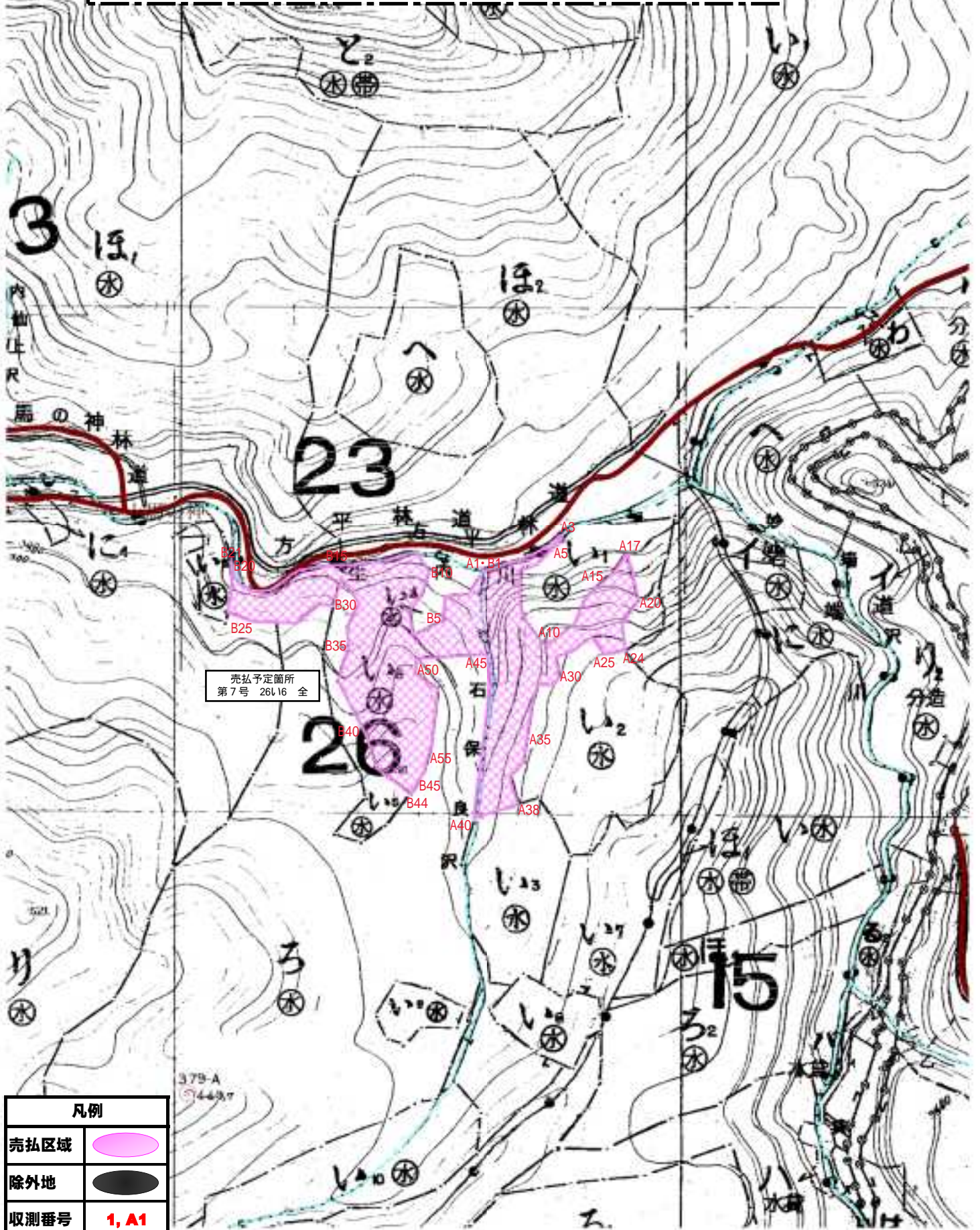

売払予定箇所  
 第7号 26\16 全

凡例	
売払区域	
除外地	
収測番号	1, A1

## 公 売 物 件 明 細 書 ( 立 木 )

物件番号	8	特記事項	主要樹種径級別本数及び総材積、平均径級														
物件所在地	生内国有林 29ち2林小班	1. 本売払い物件は、分収造林契約に基づく分収木であるため、売買代金の納付等については、官収分については国が発行する納入告知書によることとし、民収分については分収権者にそれぞれ期日までに買受人が納付するものとする。  2. 本売払い物件は、皆伐林分であり区域内縁木のみに極印を押印し立木に白色チョーク等に表示している。 また、売払い立木以外の立木に損傷を与えてはならない。  3. 本売払い物件は保安林であるため、搬出等にあつては、森林法第34条2項の手続き完了後でなければ着手できないので、買受人は事前に作業仕組計画書を森林管理署に提出して、承認を受けるものとする。 また、作業仕組計画書の内容を変更する場合及び売払物件区域外の保安林に係る場合も同様とする。  4. 本売払い物件及び搬出予定地等は、民有地に接しているため、事業実行の際には境界標等工作物を損傷してはならない。 また、民有地に損害を与えてはならない。	樹 種	種 類	一般材 低質材 別	径 級 別 本 数						計		平均			
						10cm 以下	12cm ～20	22cm ～30	32cm ～40	42cm ～50	52cm ～60	62cm 以上	本数 (本)	材積 (m3)	径級 (cm)	樹高 (m)	
調査方法	直径毎木			スギ	生立木	一般材		631	3,562	2,197	438	20	1	6,849	5,577.65	30	22
伐採方法	皆伐			スギ	生立木	低質材	12							12	0.31	8	6
面積 (h a)	6.71																
林齢 (年)	45																
搬出期間 (ヶ月)	36			N計			12	631	3,562	2,197	438	20	1	6,861	5,577.96		
契約関係	分収造林			クリ	生立木	一般材					2	1		3	4.41	52	17
民収分納入方法	振り込み			ドロノキ	生立木	一般材			1					1	0.58	30	19
				他L	生立木	一般材				1				1	0.73	36	17
法令制限、その他留意事項				他L	生立木	低質材	38	9	1		2			50	4.61	12	8
保安林	水源かん養																
自然公園	—			L計			38	9	2	1	4	1		55	10.33		
砂防指定	—																
車両制限	—																
民地借用	—																
延納	官収分のみ可																
			N・L計			50	640	3,564	2,198	442	21	1	6,916	5,588.29			

## 公 売 物 件 明 細 書 ( 立 木 )

物件番号	9	特記事項	主要樹種径級別本数及び総材積、平均径級													
物件所在地	仙ノ沢国有林 31ぬ2林小班	1. 本売払い物件は、分収造林契約に基づく分収木であるため、売買代金の納付等については、官収分については国が発行する納入告知書によることとし、民収分については分収権者にそれぞれ期日までに買受人が納付するものとする。  2. 本売払い物件は、皆伐林分であり区域内縁木のみに極印を押印し立木に白色チョーク等に表示している。 また、売払い立木以外の立木に損傷を与えてはならない。  3. 本売払い物件は保安林であるため、搬出等にあつては、森林法第34条2項の手続き完了後でなければ着手できないので、買受人は事前に作業仕組計画書を森林管理署に提出して、承認を受けるものとする。 また、作業仕組計画書の内容を変更する場合及び売払物件区域外の保安林に係る場合も同様とする。  4. 本売払い物件及び搬出予定地等は、分収林に接しているため、事業実行の際には隣接する分収林に損害を与えてはならない。	樹 種	種 類	一般材 低質材 別	径 級 別 本 数						計		平均		
						10cm 以下	12cm ～20	22cm ～30	32cm ～40	42cm ～50	52cm ～60	62cm 以上	本数 (本)	材積 (m3)	径級 (cm)	樹高 (m)
調査方法	精密毎木		スギ	生立木	一般材		209	178	31	2			420	129.03	22	14
伐採方法	皆伐		アカマツ	生立木	一般材			10	4	3	1		18	12.35	32	17
面積 (h a)	0.37		スギ	生立木	低質材	94	1						95	2.31	8	7
林齢 (年)	53		アカマツNA	生立木	低質材	1	5	4					10	2.12	18	13
搬出期間 (ヶ月)	36															
契約関係	分収造林		N計			95	215	192	35	5	1		543	145.81		
民収分納入方法	振り込み		他L	生立木	低質材	22	5						27	0.84	8	7
法令制限、その他留意事項																
保安林	水源かん養		L計			22	5						27	0.84		
自然公園	—															
砂防指定	—															
車両制限	—															
民地借用	—															
延納	官収分のみ可															
			N・L計			117	220	192	35	5	1		570	146.65		



## 公 売 物 件 明 細 書 (立 木)

物件番号	10	特記事項	主要樹種径級別本数及び総材積、平均径級														
物件所在地	幌内山国有林 83ろ4林小班	1. 本売払い物件は、皆伐林分であり区域内縁木のみに極印を押印し立木に白色チョーク等で表示している。 また、売払い立木以外の立木に損傷を与えてはならない。  2. 本売払い物件は保安林であるため、搬出等にあつては、森林法第34条2項の手続き完了後でなければ着手できないので、買受人は事前に作業仕組計画書を森林管理署に提出して、承認を受けるものとする。 また、作業仕組計画書の内容を変更する場合及び売払物件区域外の保安林に係る場合も同様とする。  3. 収穫除外地を設定しているため、売払い立木以外の立木に損傷を与えてはならない。  4. 本売払い物件及びその周辺は、国立公園に指定されているため、区域外の土場及び搬出路の作設、使用に際し、所定の手続が必要となります。	樹 種	種 類	一般材 低質材 別	径 級 別 本 数						計		平均			
						10cm 以下	12cm ～20	22cm ～30	32cm ～40	42cm ～50	52cm ～60	62cm 以上	本数 (本)	材積 (m3)	径級 (cm)	樹高 (m)	
調査方法	標準地			スギ	生立木	一般材		8,051	5,891	1,198	57			15,197	5,252.55	22	16
伐採方法	皆伐			スギ	生立木	低質材	350							350	13.41	8	9
面積 (h a)	9.44																
林齢 (年)	62																
搬出期間 (ヶ月)	36			N計			350	8,051	5,891	1,198	57			15,547	5,265.96		
契約関係	国有林			他L	生立木	低質材	54	28						82	5.81	12	9
民収分納入方法	—			L計			54	28						82	5.81		
法令制限、その他留意事項																	
保安林	水源かん養																
自然公園	国特3																
砂防指定	—																
車両制限	—																
民地借用	—																
延納	可																
			N・L計			404	8,079	5,891	1,198	57			15,629	5,271.77			



## 公 売 物 件 明 細 書 ( 立 木 )

物件番号	11-1	特記事項	主要樹種径級別本数及び総材積、平均径級														
物件所在地	五ノ沢官行造林	合算明細書参照	樹 種	種 類	一般材 低質材 別	径 級 別 本 数					計		平均				
	1は1林小班					10cm 以下	12cm ～20	22cm ～30	32cm ～40	42cm ～50	52cm ～60	62cm 以上	本数 (本)	材積 (m3)	径級 (cm)	樹高 (m)	
調査方法	標準地			スギ	生立木	一般材		184	1,301	2,234	1,704	256	55	5,734	7,016.02	38	22
伐採方法	皆伐			スギ	生立木	低質材		54	36					90	14.28	20	9
面積 (h a)	10.02																
林齢 (年)	63																
搬出期間 (ヶ月)	36			N計				238	1,337	2,234	1,704	256	55	5,824	7,030.30		
契約関係	官行造林			他L	生立木	低質材		74	54					128	25.47	20	13
民収分納入方法	振り込み																
				L計				74	54					128	25.47		
法令制限、その他留意事項																	
保安林	—																
自然公園	—																
砂防指定	—																
車両制限	—																
民地借用	—																
延納	官収分のみ可																
			N・L計				312	1,391	2,234	1,704	256	55	5,952	7,055.77			

## 公 売 物 件 明 細 書 (立 木)

物件番号	11-2	特記事項	主要樹種径級別本数及び総材積、平均径級													
物件所在地	五ノ沢官行造林 1は2林小班	合算明細書参照	樹 種	種 類	一般材 低質材 別	径 級 別 本 数						計		平均		
						10cm 以下	12cm ～20	22cm ～30	32cm ～40	42cm ～50	52cm ～60	62cm 以上	本数 (本)	材積 (m3)	径級 (cm)	樹高 (m)
調査方法	標準地		カラマツ	生立木	一般材				16				16	19.46	40	20
伐採方法	皆伐		アカマツ	生立木	一般材		32	313	162	33			540	345.30	30	19
面積 (h a)	2.00		カラマツNA	生立木	低質材		16						16	3.13	20	11
林齢 (年)	63		アカマツNA	生立木	低質材		82	16					98	18.14	18	13
搬出期間 (ヶ月)	36															
契約関係	官行造林		N計				130	329	178	33			670	386.03		
民収分納入方法	振り込み		クリ	生立木	一般材			16	16	16			48	32.49	34	16
			他L	生立木	一般材				16				16	11.71	38	15
法令制限、その他留意事項			クリ	生立木	低質材					16			16	13.03	42	14
保安林	—		他L	生立木	低質材		213	147	16				376	48.14	18	8
自然公園	—															
砂防指定	—		L計				213	163	48	32			456	105.37		
車両制限	—															
民地借用	—															
延納	官収分のみ可															
			N・L計				343	492	226	65			1,126	491.40		

## 公 売 物 件 明 細 書 ( 立 木 )

物件番号	11-3	特記事項	主要樹種径級別本数及び総材積、平均径級													
物件所在地	五ノ沢官行造林 1は3林小班	合算明細書参照	樹 種	種 類	一般材 低質材 別	径 級 別 本 数						計		平均		
						10cm 以下	12cm ～20	22cm ～30	32cm ～40	42cm ～50	52cm ～60	62cm 以上	本数 (本)	材積 (m3)	径級 (cm)	樹高 (m)
調査方法	標準地		カラマツ	生立木	一般材		418	1,596	893	76			2,983	1,880.48	28	20
伐採方法	皆伐		アカマツ	生立木	一般材			38	95	38			171	147.21	34	19
面積 (h a)	6.68		カラマツNA	生立木	低質材		247	114	19				380	105.12	20	15
林齢 (年)	63		アカマツNA	生立木	低質材				38				38	35.48	38	18
搬出期間 (ヶ月)	36															
契約関係	官行造林		N計				665	1,748	1,045	114			3,572	2,168.29		
民収分納入方法	振り込み		クリ	生立木	一般材				38				38	27.51	36	17
			他L	生立木	低質材		722	19					741	60.33	14	9
法令制限、その他留意事項			L計				722	19	38				779	87.84		
保安林	—															
自然公園	—															
砂防指定	—															
車両制限	—															
民地借用	—															
延納	官収分のみ可															
			N・L計				1,387	1,767	1,083	114			4,351	2,256.13		

## 公 売 物 件 明 細 書 ( 立 木 )

物件番号	12 (合算)	特記事項	主要樹種径級別本数及び総材積、平均径級													
物件所在地	生内国有林 9る1林小班外	1. 本売払い物件は、分収造林契約に基づく分収木であるため、売買代金の納付等については、官収分については国が発行する納入告知書によることとし、民収分については分収権者にそれぞれ期日までに買受人が納付するものとする。  2. 本売払い物件は、皆伐林分であり区域内縁木のみに極印を押印し立木に白色チョーク等で表示している。 また、売払い立木以外の立木に損傷を与えてはならない。  3. 本売払い物件は保安林であるため、搬出等にあつては、森林法第34条2項の手続き完了後でなければ着手できないので、買受人は事前に作業仕組計画書を森林管理署に提出して、承認を受けるものとする。 また、作業仕組計画書の内容を変更する場合及び売払物件区域外の保安林に係る場合も同様とする。  4. 本売払い物件及び搬出予定地等は、分収林に接しているため、事業実行の際には隣接する分収林に損害を与えてはならない。  5. 本売払い物件及び搬出予定地等は、民有地に接しているため、事業実行の際には境界標等工作物を損傷してはならない。 また、民有地に損害を与えてはならない。  6. 本売払い物件は、区域内に貸付地 (水賃) があるので、工作物等を損傷しないよう十分に注意すること。  7. 本売払い物件は、クマタカの生息が確認された箇所から2km以内のエリアに該当するため、営巢期は伐採等の作業が禁じられています。 よって、伐採・搬出作業が可能な期間は、8月～11月に限定することを予めご承知おき下さい。 伐採作業等で入林する場合は、森林官等の指示に従うものとします。	樹 種	種 類	一般材 低質材 別	径 級 別 本 数						計		平均		
						10cm 以下	12cm ～20	22cm ～30	32cm ～40	42cm ～50	52cm ～60	62cm 以上	本数 (本)	材積 (m3)	径級 (cm)	樹高 (m)
調査方法	直径毎木		スギ	生立木	一般材		767	1,853	2,230	1,242	340	64	6,496	7,887.99		
伐採方法	皆伐		カラマツ	生立木	一般材				1				1	1.40		
面積 (h a)	8.55		アカマツ	生立木	一般材			9	28	11	1		49	61.55		
林齢 (年)	66		スギ	生立木	低質材	151	1						152	4.91		
搬出期間 (ヶ月)	36		アカマツNA	生立木	低質材			2	2				4	2.83		
契約関係	分収造林		N計			151	768	1,864	2,261	1,253	341	64	6,702	7,958.68		
民収分納入方法	振り込み		ブナ	生立木	一般材				1				1	0.67		
法令制限、その他留意事項			クリ	生立木	一般材			10	4				14	8.23		
保安林	水源かん養		ミズナラ	生立木	一般材			1	3	1			5	5.38		
自然公園	—		サワグルミ	生立木	一般材			6	11	4	1	1	23	28.46		
砂防指定	—		オニグルミ	生立木	一般材			1	2				3	1.77		
車両制限	—		ウダイカンバ	生立木	一般材			1		1			2	1.65		
民地借用	—		ホオノキ	生立木	一般材			10	3	2			15	9.92		
延納	官収分のみ可		トチノキ	生立木	一般材			3	1				4	1.95		
			アサダ	生立木	一般材			8	3	1			12	8.24		
			ニレ	生立木	一般材			1					1	0.37		
			他L	生立木	一般材				2				2	1.61		
			他L	生立木	低質材	669	266	22	13	1			971	68.91		
			L計			669	266	63	43	10	1	1	1,053	137.16		
			N・L計			820	1,034	1,927	2,304	1,263	342	65	7,755	8,095.84		

## 公 売 物 件 明 細 書 ( 立 木 )

物件番号	12-1	特記事項	主要樹種径級別本数及び総材積、平均径級													
物件所在地	生内国有林 9る1林小班	合算明細書参照	樹 種	種 類	一般材 低質材 別	径 級 別 本 数						計		平均		
						10cm 以下	12cm ～20	22cm ～30	32cm ～40	42cm ～50	52cm ～60	62cm 以上	本数 (本)	材積 (m3)	径級 (cm)	樹高 (m)
調査方法	直径毎木		スギ	生立木	一般材		176	441	628	330	81	23	1,679	1,982.37	36	23
伐採方法	皆伐		アカマツ	生立木	一般材				4				4	4.47	34	24
面積 (h a)	2.36		スギ	生立木	低質材	52	1						53	1.69	8	7
林齢 (年)	66															
搬出期間 (ヶ月)	36		N計			52	177	441	632	330	81	23	1,736	1,988.53		
契約関係	分収造林		クリ	生立木	一般材			3	1				4	2.23	28	20
民収分納入方法	振り込み		他L	生立木	低質材	157	14	1					172	4.20	8	7
法令制限、その他留意事項			L計			157	14	4	1				176	6.43		
保安林	水源かん養															
自然公園	—															
砂防指定	—															
車両制限	—															
民地借用	—															
延納	官収分のみ可															
			N・L計			209	191	445	633	330	81	23	1,912	1,994.96		

## 公 売 物 件 明 細 書 ( 立 木 )

物件番号	12-2	特記事項	主要樹種径級別本数及び総材積、平均径級													
物件所在地	仙ノ沢国有林 31と2林小班	合算明細書参照	樹 種	種 類	一般材 低質材 別	径 級 別 本 数						計		平均		
						10cm 以下	12cm ～20	22cm ～30	32cm ～40	42cm ～50	52cm ～60	62cm 以上	本数 (本)	材積 (m3)	径級 (cm)	樹高 (m)
調査方法	直径毎木		スギ	生立木	一般材		316	665	699	417	123	30	2,250	2,756.88	34	25
伐採方法	皆伐		アカマツ	生立木	一般材			9	24	11	1		45	57.08	36	24
面積 (h a)	3.02		スギ	生立木	低質材	38							38	1.28	8	9
林齢 (年)	66		アカマツNA	生立木	低質材			2	2				4	2.83	28	22
搬出期間 (ヶ月)	36		N計			38	316	676	725	428	124	30	2,337	2,818.07		
契約関係	分収造林		ブナ	生立木	一般材				1				1	0.67	40	13
民収分納入方法	振り込み		クリ	生立木	一般材			7	3				10	6.00	28	21
法令制限、その他留意事項			ミズナラ	生立木	一般材			1	3	1			5	5.38	36	22
保安林	水源かん養		サワグルミ	生立木	一般材			3	8	3	1		15	19.87	38	25
自然公園	—		オニグルミ	生立木	一般材				2				2	1.51	32	21
砂防指定	—		ウダイカンバ	生立木	一般材					1			1	1.26	44	20
車両制限	—		ホオノキ	生立木	一般材			8	3	1			12	7.87	30	20
民地借用	—		トチノキ	生立木	一般材			3	1				4	1.95	28	17
延納	官収分のみ可		アサダ	生立木	一般材			8	3	1			12	8.24	30	21
			ニレ	生立木	一般材			1					1	0.37	28	14
			他L	生立木	一般材				1				1	0.91	36	21
			他L	生立木	低質材	233	161	15	7				416	41.41	12	11
			L計			233	161	46	32	7	1		480	95.44		
			N・L計			271	477	722	757	435	125	30	2,817	2,913.51		



## 公 売 物 件 明 細 書 ( 立 木 )

物件番号	12-3	特記事項	主要樹種径級別本数及び総材積、平均径級													
物件所在地	高崎国有林 32は1林小班	合算明細書参照	樹 種	種 類	一般材 低質材 別	径 級 別 本 数					計		平均			
						10cm 以下	12cm ～20	22cm ～30	32cm ～40	42cm ～50	52cm ～60	62cm 以上	本数 (本)	材積 (m3)	径級 (cm)	樹高 (m)
調査方法	直径毎木		スギ	生立木	一般材		275	747	903	495	136	11	2,567	3,148.74	34	25
伐採方法	皆伐		カラマツ	生立木	一般材				1				1	1.40	38	28
面積 (h a)	3.17		スギ	生立木	低質材	61							61	1.94	8	9
林齢 (年)	66															
搬出期間 (ヶ月)	36		N計			61	275	747	904	495	136	11	2,629	3,152.08		
契約関係	分収造林		サワグルミ	生立木	一般材			3	3	1		1	8	8.59	38	22
民収分納入方法	振り込み		オニグルミ	生立木	一般材			1					1	0.26	24	13
法令制限、その他留意事項			ウダイカンバ	生立木	一般材			1					1	0.39	24	19
保安林	水源かん養		ホオノキ	生立木	一般材			2		1			3	2.05	32	20
自然公園	—		他L	生立木	一般材				1				1	0.70	34	18
砂防指定	—		他L	生立木	低質材	279	91	6	6	1			383	23.30	10	10
車両制限	—															
民地借用	—		L計			279	91	13	10	3		1	397	35.29		
延納	官収分のみ可															
			N・L計			340	366	760	914	498	136	12	3,026	3,187.37		

## 公 売 物 件 明 細 書 ( 立 木 )

物件番号	13	特記事項	主要樹種径級別本数及び総材積、平均径級													
物件所在地	高崎国有林 32ろ2林小班	1. 本売払い物件は、分収造林契約に基づく分収木であるため、売買代金の納付等については、官収分については国が発行する納入告知書によることとし、民収分については分収権者にそれぞれ期日までに買受人が納付するものとする。  2. 本売払い物件は、皆伐林分であり区域内緑木のみに極印を押印し立木に白色チョーク等で表示している。 また、売払い立木以外の立木に損傷を与えてはならない。  3. 本売払い物件は保安林であるため、搬出等にあつては、森林法第34条2項の手続き完了後でなければ着手できないので、買受人は事前に作業仕組計画書を森林管理署に提出して、承認を受けるものとする。 また、作業仕組計画書の内容を変更する場合及び売払物件区域外の保安林に係る場合も同様とする。  4. 本売払い物件及び搬出予定地等は、分収林に接しているため、事業実行の際には隣接する分収林に損害を与えてはならない。  5. 本売払い物件は、クマタカの生息が確認された箇所から2km以内のエリアに該当するため、営巣期は伐採等の作業が禁じられています。 よって、伐採・搬出作業が可能な期間は、8月～11月に限定することを予めご承知おき下さい。 伐採作業等で入林する場合は、森林官等の指示に従うものとします。	樹種	種類	一般材 低質材 別	径 級 別 本 数						計		平均		
						10cm 以下	12cm ～20	22cm ～30	32cm ～40	42cm ～50	52cm ～60	62cm 以上	本数 (本)	材積 (m3)	径級 (cm)	樹高 (m)
調査方法	直径毎木		スギ	生立木	一般材		255	421	341	139	10		1,166	1,029.28	30	22
伐採方法	皆伐		スギ	生立木	低質材	68							68	1.81	8	7
面積 (h a)	1.92		N計			68	255	421	341	139	10	0	1,234	1,031.09		
林齢 (年)	58		コナラ	生立木	一般材			1					1	0.34	24	17
搬出期間 (ヶ月)	36		サワグルミ	生立木	一般材			11	6	3			20	18.85	32	24
契約関係	分収造林		オニグルミ	生立木	一般材			5	3				8	4.98	30	19
民収分納入方法	振り込み		ウダイカンバ	生立木	一般材					1			1	0.97	42	17
法令制限、その他留意事項			ドロノキ	生立木	一般材			1					1	0.25	22	15
保安林	水源かん養		ホオノキ	生立木	一般材			1					1	0.57	28	21
自然公園	—		トチノキ	生立木	一般材			1					1	0.36	30	12
砂防指定	—		ニレ	生立木	一般材			1					1	0.43	24	21
車両制限	—		他L	生立木	一般材			3	2				5	3.50	30	20
民地借用	—		他L	生立木	低質材	286	161	8	4				459	32.28	10	11
延納	官収分のみ可		L計			286	161	32	15	4			498	62.53		
			N・L計			354	416	453	356	143	10		1,732	1,093.62		



## 公 売 物 件 明 細 書 ( 立 木 )

物件番号	15	特記事項	主要樹種径級別本数及び総材積、平均径級														
物件所在地	高崎国有林	<p>1. 本売払い物件は、分収造林契約に基づく分収木であるため、売買代金の納付等については、官収分については国が発行する納入告知書によることとし、民収分については分収権者にそれぞれ期日までに買受人が納付するものとする。</p> <p>2. 本売払い物件は、皆伐林分であり区域内縁木のみに極印を押印し立木に白色チョーク等に表示している。また、売払い立木以外の立木に損傷を与えてはならない。</p> <p>3. 本売払い物件は保安林であるため、搬出等にあつては、森林法第34条2項の手続き完了後でなければ着手できないので、買受人は事前に作業仕組計画書を森林管理署に提出して、承認を受けるものとする。また、作業仕組計画書の内容を変更する場合及び売払物件区域外の保安林に係る場合も同様とする。</p> <p>4. 本売払い物件は、クマタカの生息が確認された箇所から2km以内のエリアに該当するため、営巣期は伐採等の作業が禁じられています。よって、伐採・搬出作業が可能な期間は、8月～11月に限定することを予めご承知おき下さい。伐採作業等で入林する場合は、森林官等の指示に従うものとします。</p>	樹種	種類	一般材 低質材 別	径 級 別 本 数						計		平均			
	10cm 以下					12cm ～20	22cm ～30	32cm ～40	42cm ～50	52cm ～60	62cm 以上	本数 (本)	材積 (m3)	径級 (cm)	樹高 (m)		
調査方法	直径毎木			スギ	生立木	一般材		3,649	2,379	445	30	1		6,504	2,140.16	20	16
伐採方法	皆伐			アカマツ	生立木	一般材			1				0	1	0.46	28	16
面積 (h a)	5.44			スギ	生立木	低質材	1,563							1,563	38.11	8	8
林齢 (年)	48			N計			1,563	3,649	2,380	445	30	1		8,068	2,178.73		
搬出期間 (ヶ月)	36			ブナ	生立木	一般材			1					1	0.40	26	17
契約関係	分収造林			ミズナラ	生立木	一般材			2					2	0.57	22	16
民収分納入方法	振り込み			サワグルミ	生立木	一般材			2		1			3	1.93	30	21
法令制限、その他留意事項				ウダイカンバ	生立木	一般材			1					1	0.40	28	15
保安林	水源かん養		ドロノキ	生立木	一般材			2					2	0.58	24	15	
自然公園	—		ホオノキ	生立木	一般材			7	2				9	3.87	24	15	
砂防指定	—		サクラ	生立木	一般材			1					1	0.24	22	14	
車両制限	—		イタヤカエデ	生立木	一般材			1					1	0.31	28	12	
民地借用	—		カエデ	生立木	一般材			1					1	0.30	24	15	
延納	官収分のみ可		シナノキ	生立木	一般材			1					1	0.36	24	18	
			他L	生立木	一般材			1					1	0.30	24	15	
			他L	生立木	低質材	3,710	941	5					4,656	152.00	8	9	
			L計			3,710	941	25	2	1			4,679	161.26			
			N・L計			5,273	4,590	2,405	447	31	1		12,747	2,339.99			

三八上北森林管理署

令和3年度 立木資格付一般競争入札  
物件案内図（施業実施計画図）

第8号 十和田市

生内国有林 29㐇2 全

第9号 仙ノ沢国有林 31㐇2 全

第12号 31と2 全

十和田市

売払予定箇所  
第9号 31㐇2 全

売払予定箇所  
第12号 31と2 全

売払予定箇所  
第8号 29㐇2 全

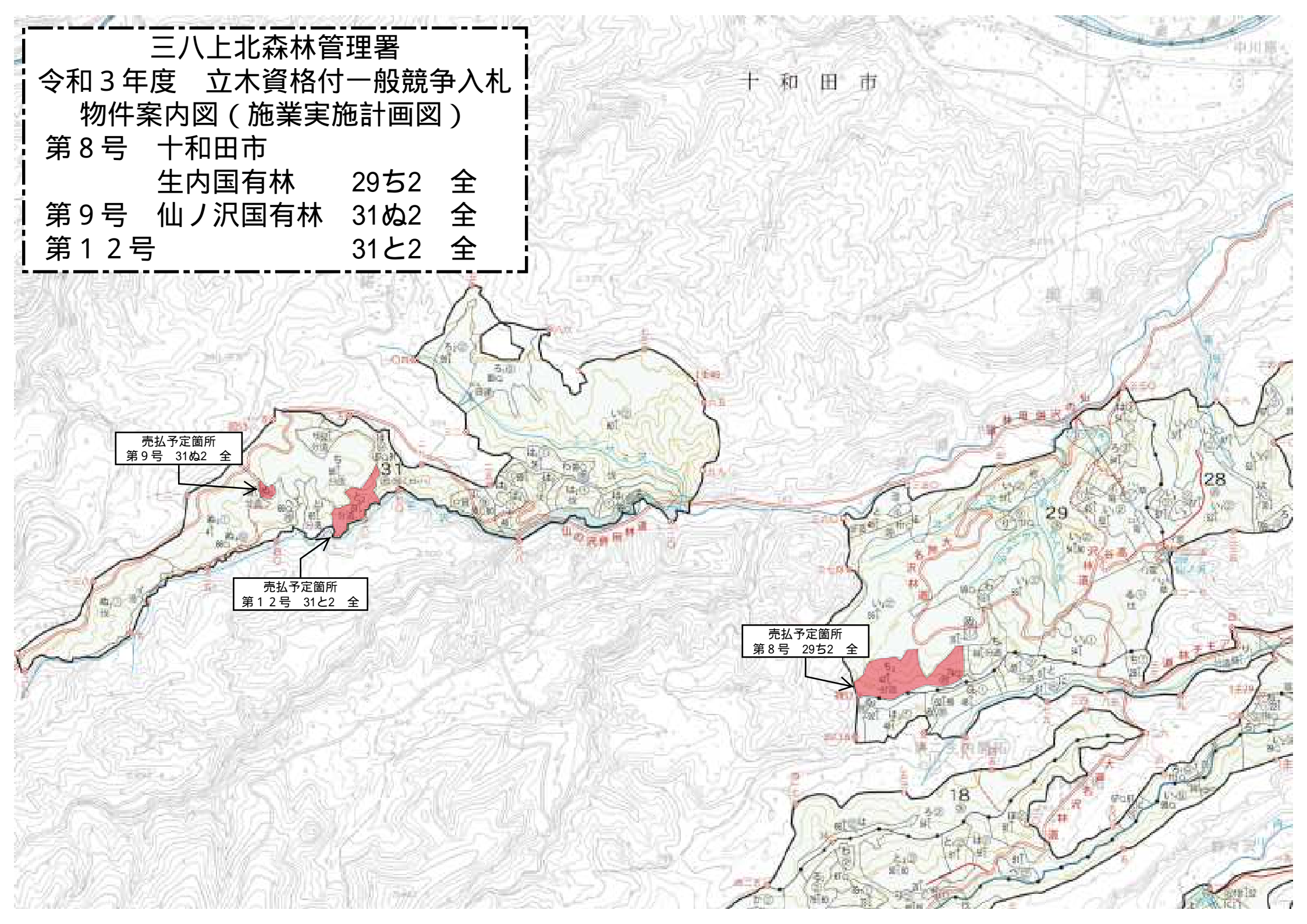



三八上北森林管理署  
 令和3年度 立木資格付一般競争入札  
 売払予定箇所 実測位置図

生内国有林 29ち2林小班 全 6.71ha

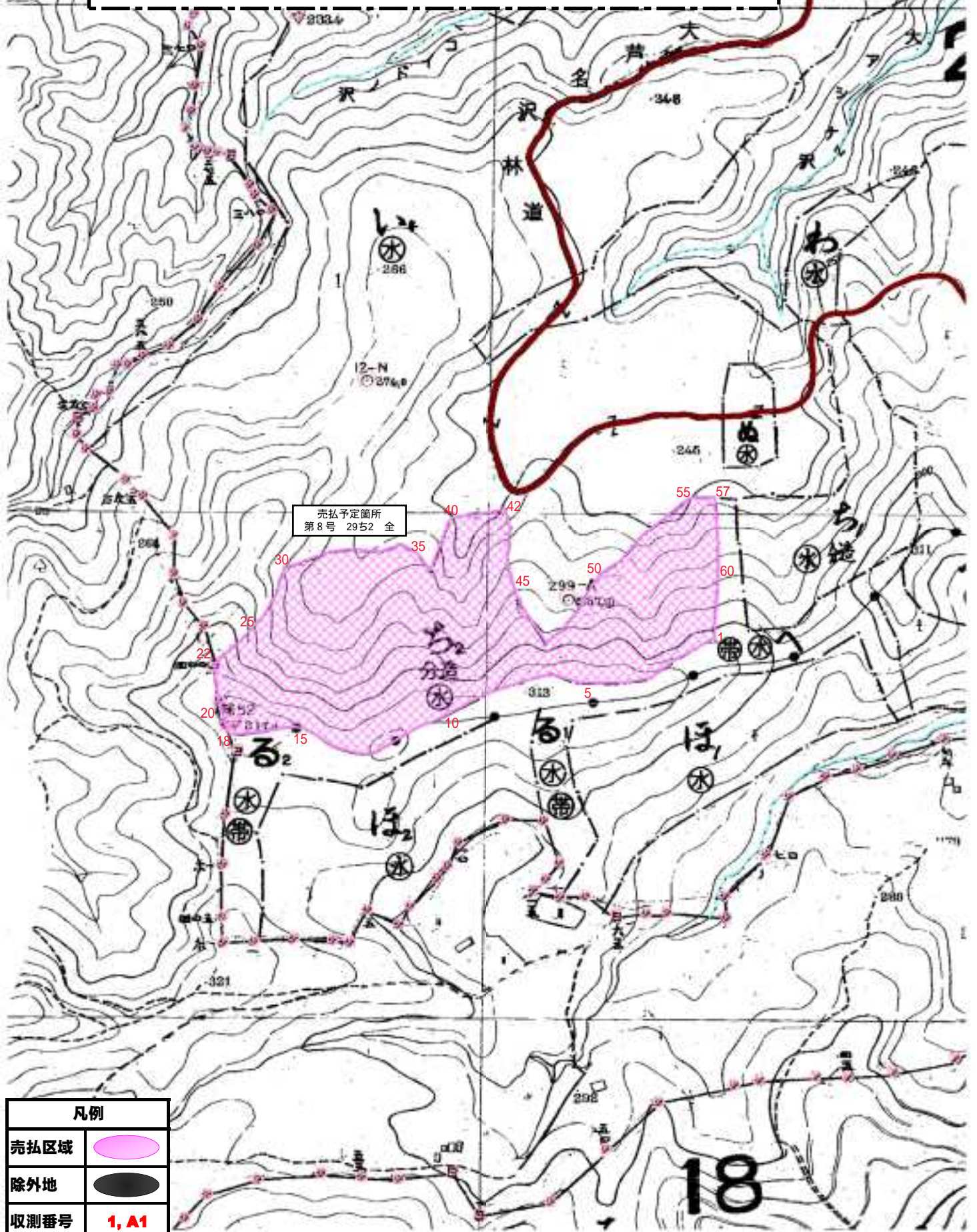
IK-NOS



売払予定箇所  
 第8号 29ち2 全

凡例	
売払区域	
除外地	
収測番号	<b>1, A1</b>

18

三八上北森林管理署  
 令和3年度 立木資格付一般競争入札  
 売払予定箇所 実測位置図



仙ノ沢国有林 31ぬ2林小班 全 0.37ha  
 31と2林小班 全 3.02ha

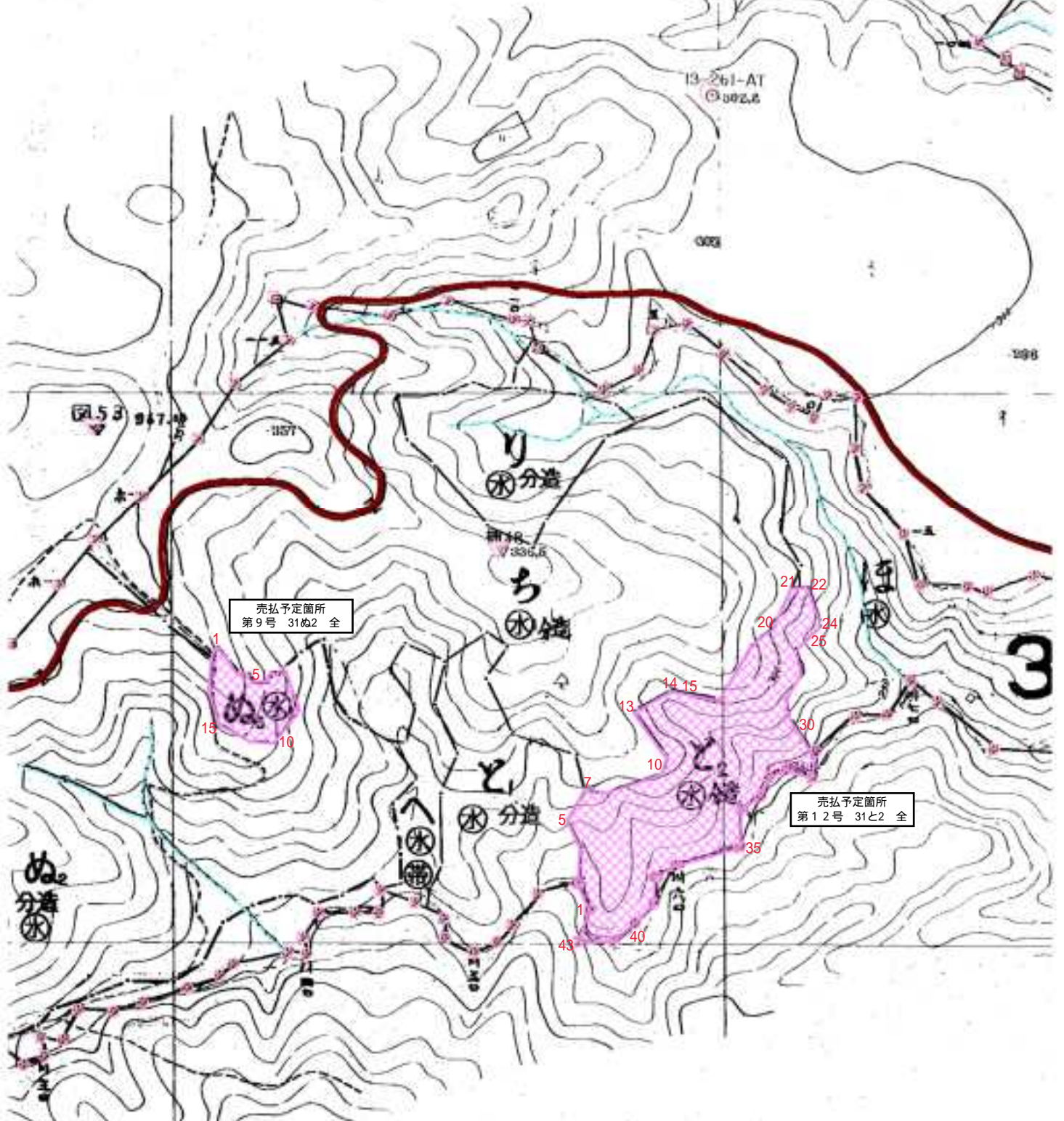

売払予定箇所  
 第9号 31ぬ2 全

売払予定箇所  
 第12号 31と2 全

凡例	
売払区域	
除外地	
収測番号	<b>1, A1</b>

三八上北森林管理署  
令和3年度 立木資格付一般競争入札  
物件案内図（施業実施計画図）  
第10号 十和田市  
幌内山国有林 8334 内

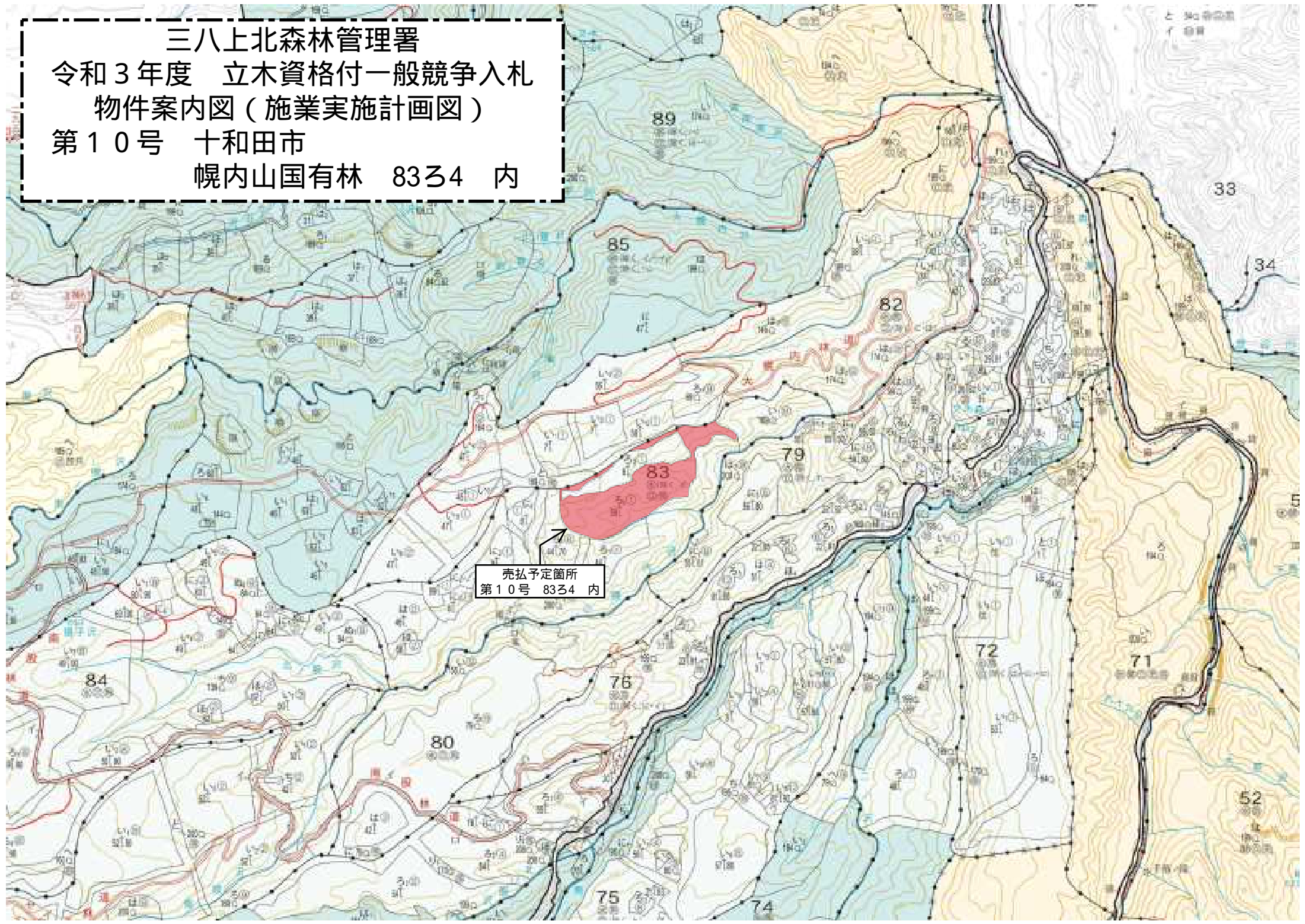

売払予定箇所  
第10号 8334 内



三八上北森林管理署  
 令和3年度 立木資格付一般競争入札  
 売払予定箇所 実測位置図



幌内山国有林 83ろ4林小班 内 9.44ha

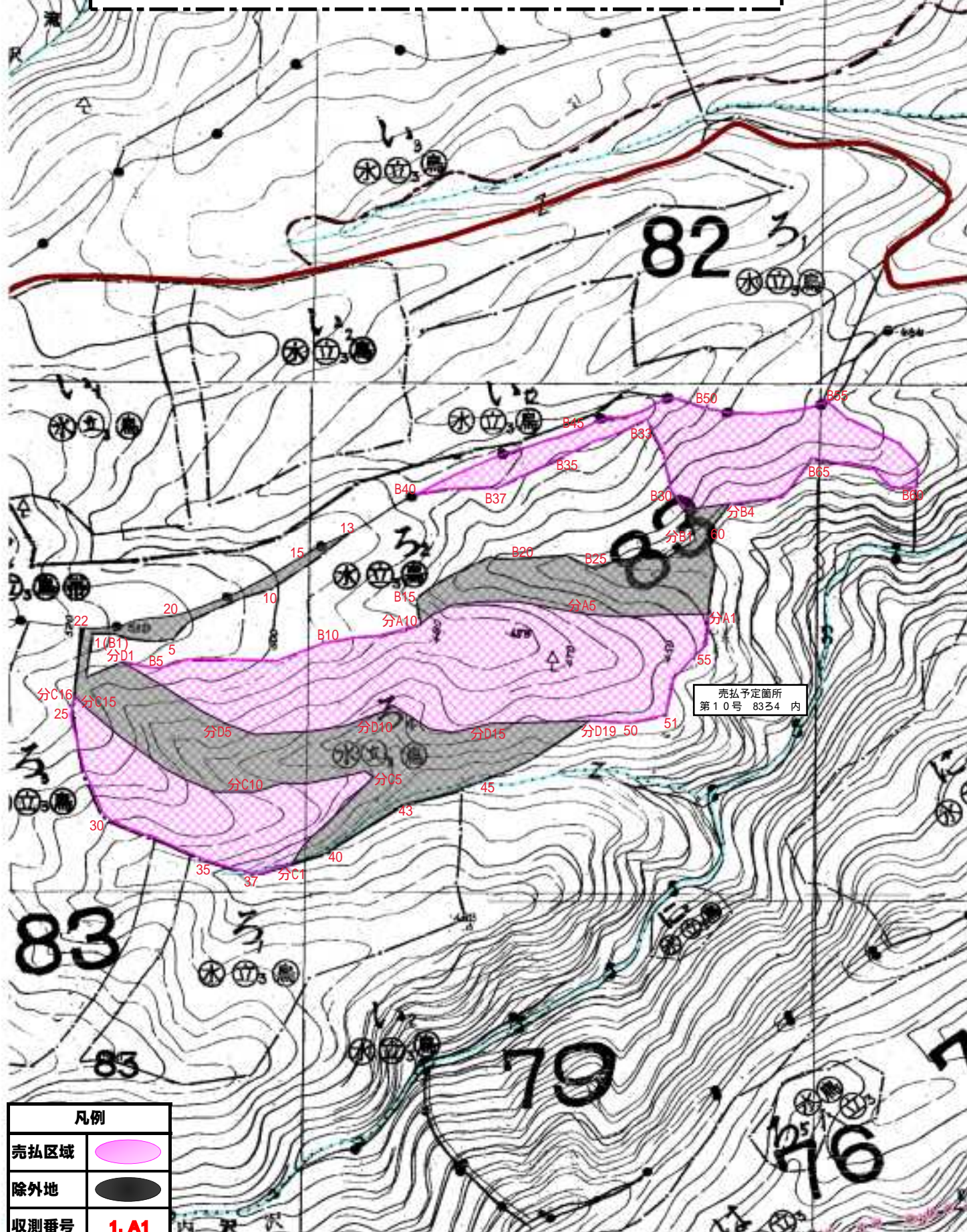

凡例	
売払区域	
除外地	
収測番号	<b>1, A1</b>

三八上北森林管理署

令和3年度 立木資格付一般競争入札

物件案内図（施業実施計画図）

第11号 十和田市

五ノ沢官行造林 1は1 2伐区 残  
1は2 全  
1は3 全

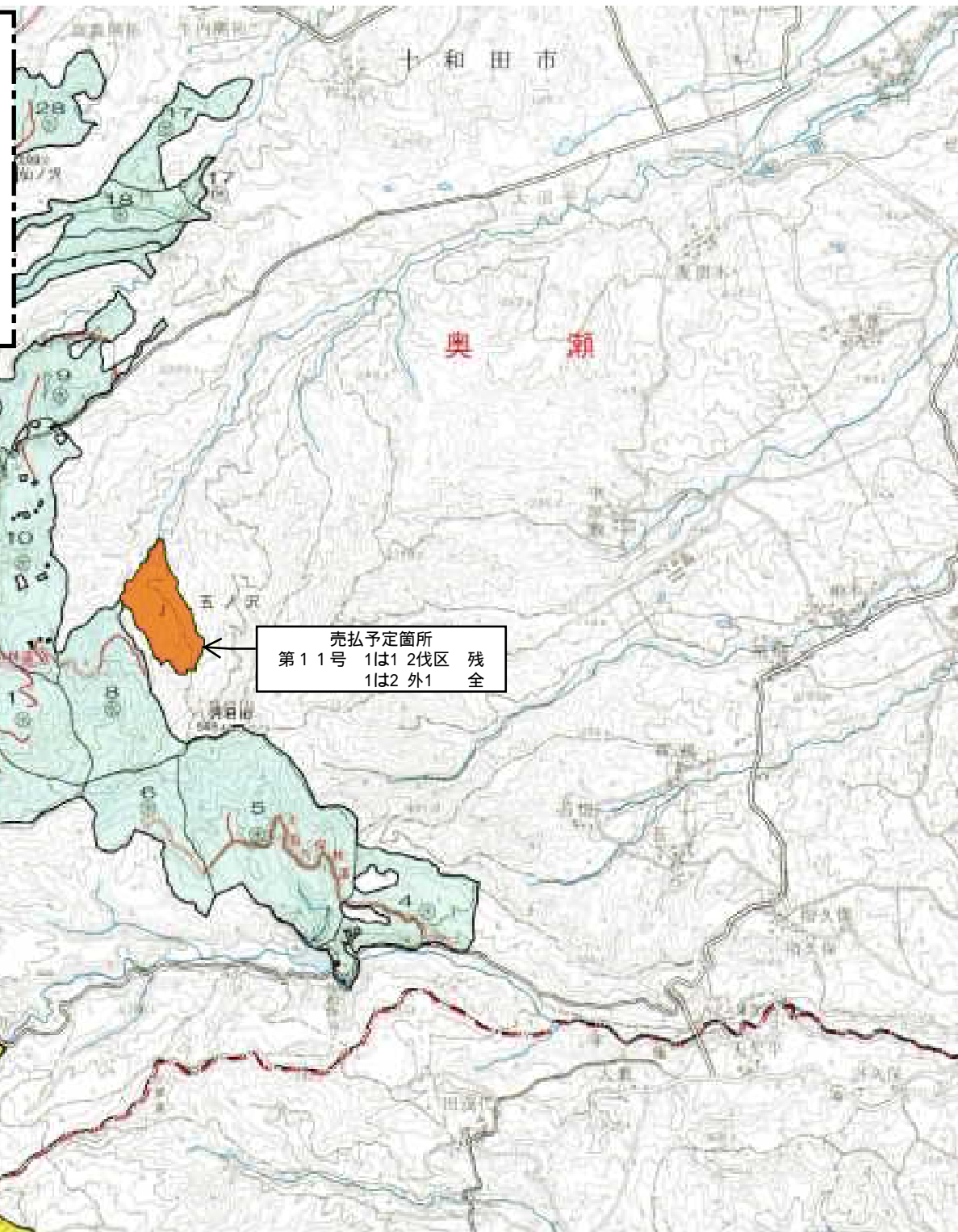

売払予定箇所  
第11号 1は1 2伐区 残  
1は2 外1 全

三八上北森林管理署  
 令和3年度 立木資格付一般競争入札  
 売払予定箇所 実測位置図

五ノ沢官行造林	1は1 2伐区	残	10.02ha
	1は2林小班	全	2.00ha
	1は3林小班	全	6.68ha

公有林

令和元年度  
 施業計画

東北  
 三八上

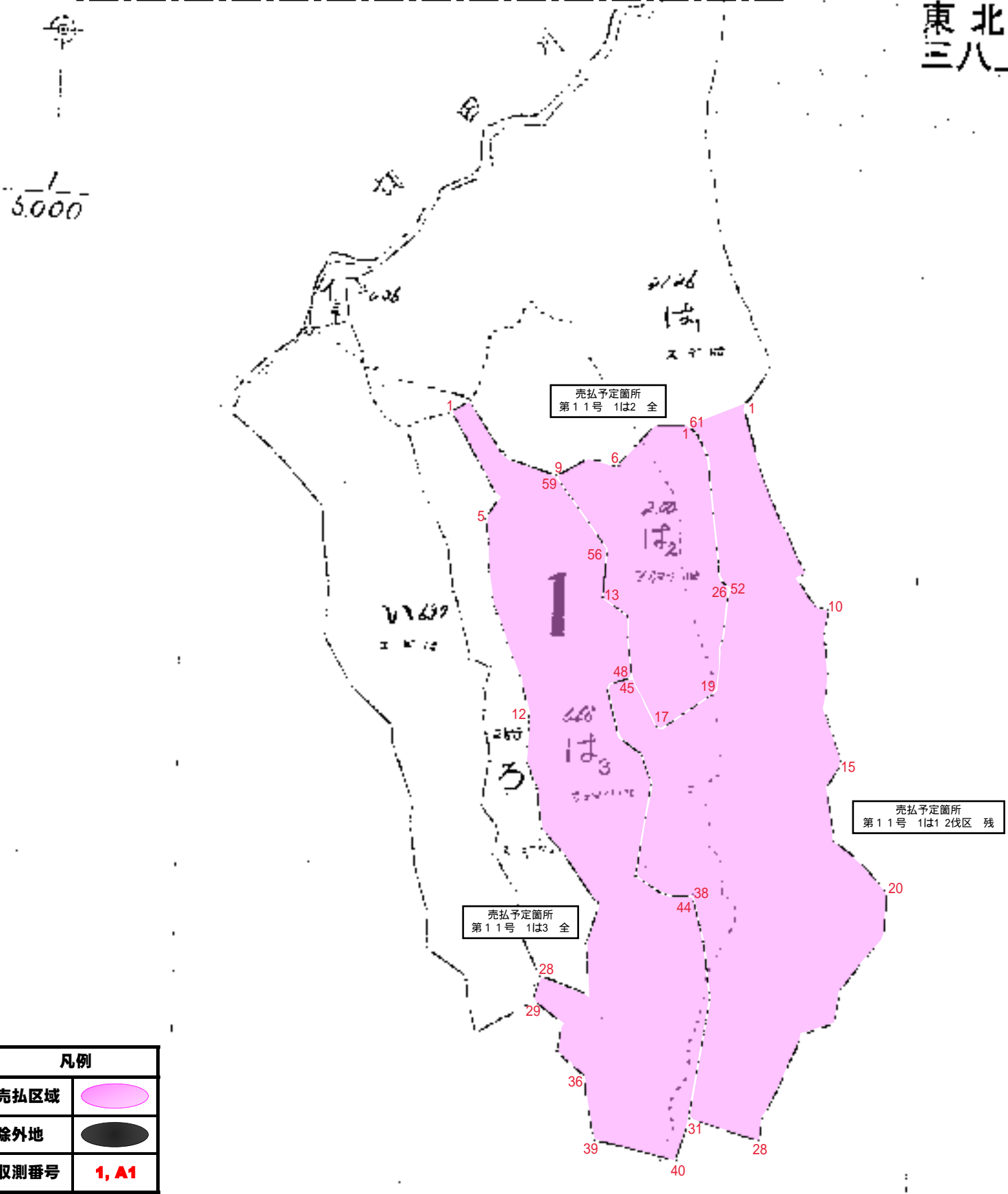

凡例	
売払区域	
除外地	
収測番号	<b>1, A1</b>

三八上北森林管理署

令和3年度 立木資格付一般競争入札  
物件案内図（施業実施計画図）

第12号 十和田市

生内国有林 931 全

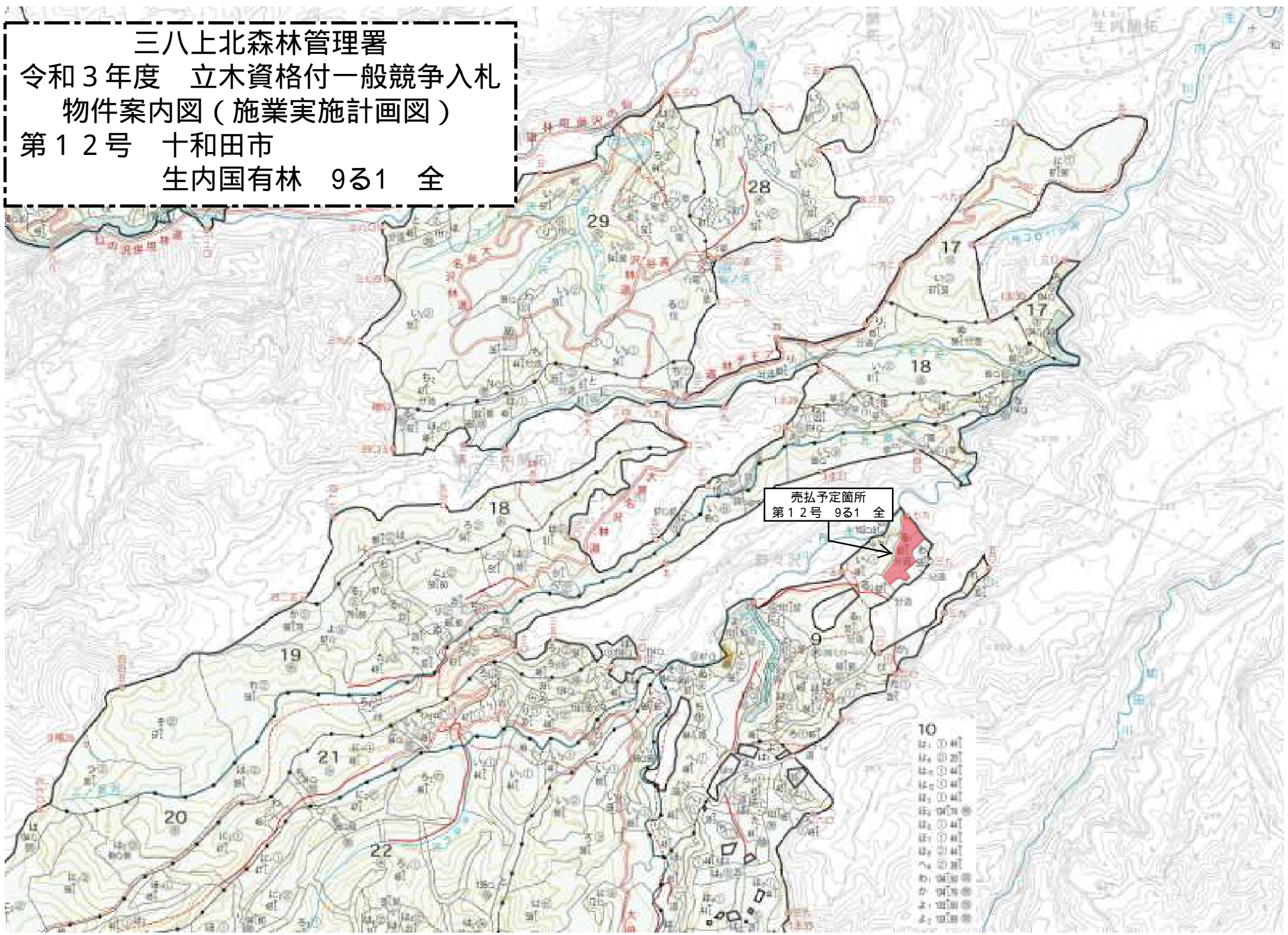

三八上北森林管理署  
令和3年度 立木資格付一般競争入札  
売払予定箇所 実測位置図

生内国有林 9る1林小班 全 2.36ha

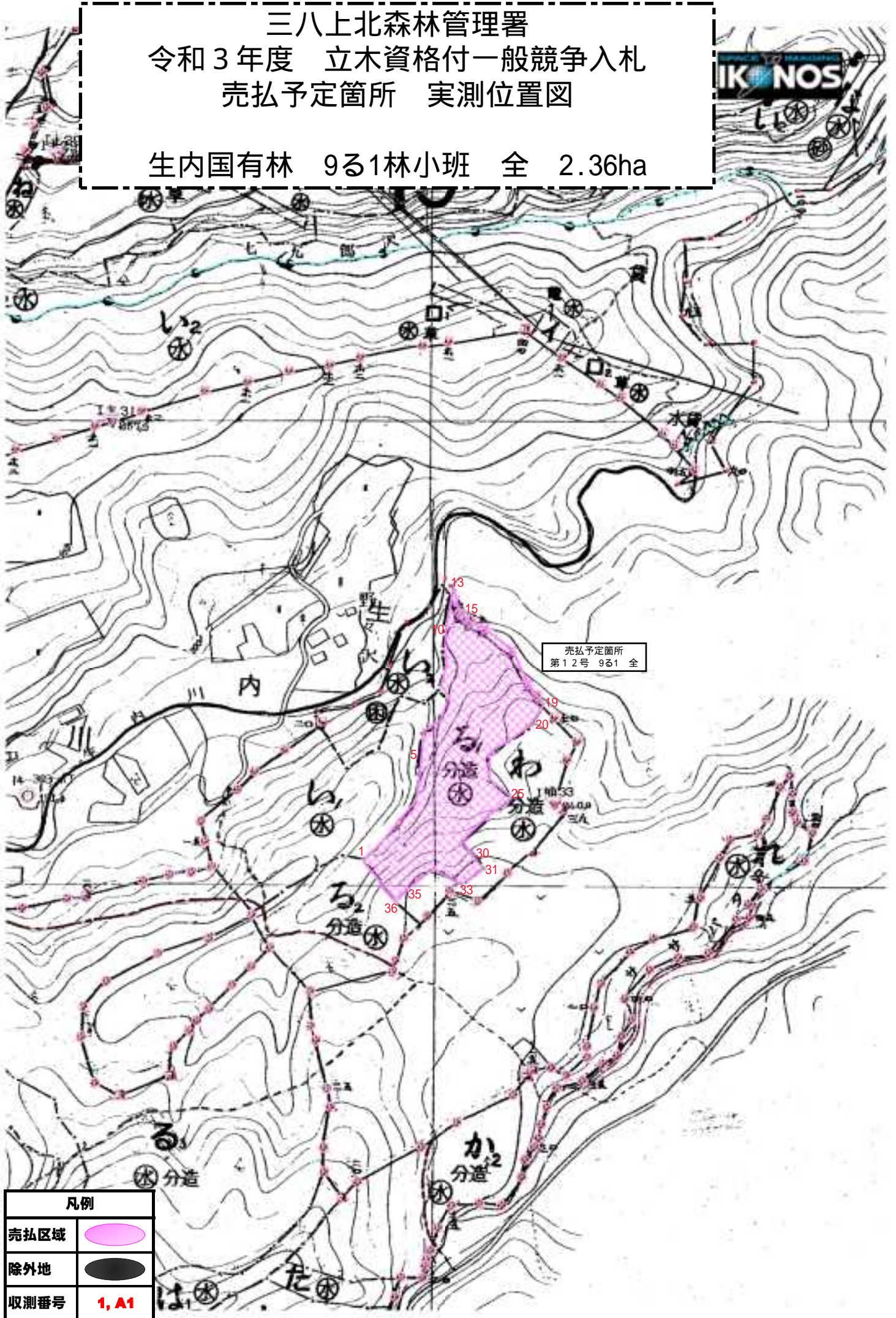

凡例	
売払区域	
除外地	
収測番号	1, A1

三八上北森林管理署  
令和3年度 立木資格付一般競争入札  
物件案内図（施業実施計画図）

第12号	十和田市		
	高崎国有林	32は1	全
第13号		32ろ2	全
第14号		32は2	全
第15号		32は3	全

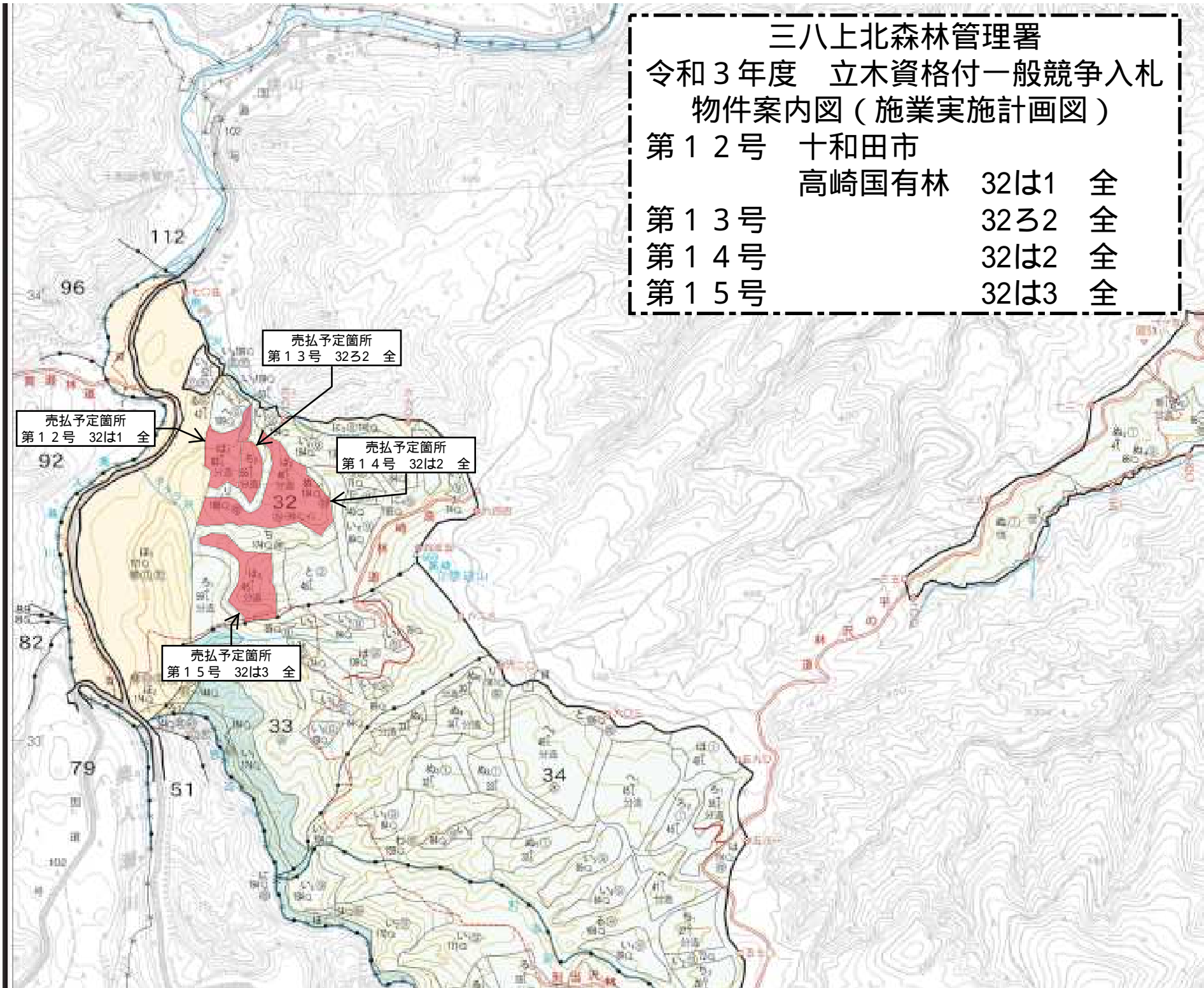

三八上北森林管理署  
 令和3年度 立木資格付一般競争入札  
 売払予定箇所 実測位置図



高崎国有林	32は1林小班	全	3.17ha
	32ろ2林小班	全	1.92ha
	32は2林小班	全	9.19ha
	32は3林小班	全	5.44ha

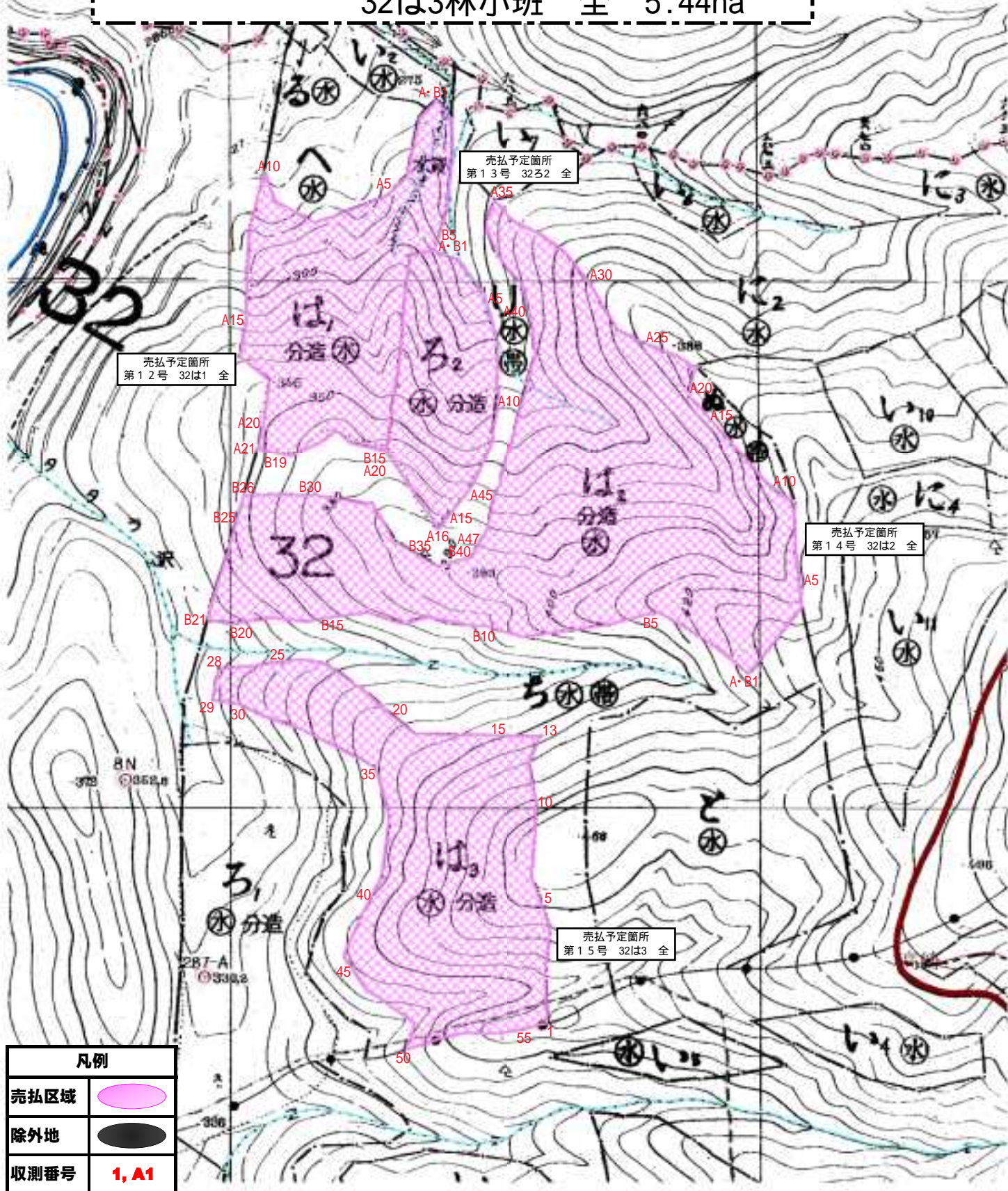

凡例	
売払区域	
除外地	
収測番号	<b>1, A1</b>





## 公 売 物 件 明 細 書 ( 立 木 )

物件番号	17	特記事項	主要樹種径級別本数及び総材積、平均径級														
物件所在地	宇樽部国有林	1. 本売払い物件は、分収造林契約に基づく分収木であるため、売買代金の納付等については、官収分については国が発行する納入告知書によることとし、民収分については分収権者にそれぞれ期日までに買受人が納付するものとする。 2. 本売払い物件は、皆伐林分であり区域内縁木のみに極印を押印し立木に白色チョーク等に表示している。 また、売払い立木以外の立木に損傷を与えてはならない。 3. 本売払い物件は保安林であるため、搬出等にあつては、森林法第34条2項の手続き完了後でなければ着手できないので、買受人は事前に作業仕組計画書を森林管理署に提出して、承認を受けるものとする。 また、作業仕組計画書の内容を変更する場合及び売払物件区域外の保安林に係る場合も同様とする。 4. 本売払い物件及びその周辺は、国立公園に指定されているため、区域外の土場及び搬出路の作設、使用に際し、所定の手続きが必要となります。	樹種	種類	一般材 低質材 別	径 級 別 本 数						計		平均			
	10cm 以下					12cm ～20	22cm ～30	32cm ～40	42cm ～50	52cm ～60	62cm 以上	本数 (本)	材積 (m3)	径級 (cm)	樹高 (m)		
調査方法	直径毎木			スギ	生立木	一般材		221	327	367	152	13	1	1,081	1,040.35	32	23
伐採方法	皆伐			スギ	生立木	低質材	57							57	3.12	8	7
面積 (h a)	1.36																
林齢 (年)	67																
搬出期間 (ヶ月)	36			N計			57	221	327	367	152	13	1	1,138	1,043.47		
契約関係	分収造林			サワグルミ	生立木	一般材			5	4	2			11	10.25	34	22
民収分納入方法	振り込み			オニグルミ	生立木	一般材			9	12	6			27	28.98	34	21
				ホオノキ	生立木	一般材			1	1				2	1.98	28	20
法令制限、その他留意事項			アサダ	生立木	一般材			2					2	1.39	28	24	
保安林	水源かん養		他L	生立木	一般材			1					1	0.35	22	20	
自然公園	特史跡・国特3		他L	生立木	低質材	70	89	5	4				168	22.72	14	11	
砂防指定	—																
車両制限	—		L計			70	89	23	21	8			211	65.67			
民地借用	—																
延納	官収分のみ可																
			N・L計			127	310	350	388	160	13	1	1,349	1,109.14			

三八上北森林管理署

令和3年度 立木資格付一般競争入札  
物件案内図（施業実施計画図）

第16号 十和田市

宇樽部国有林 65ぬ 全

第17号

66れ 全

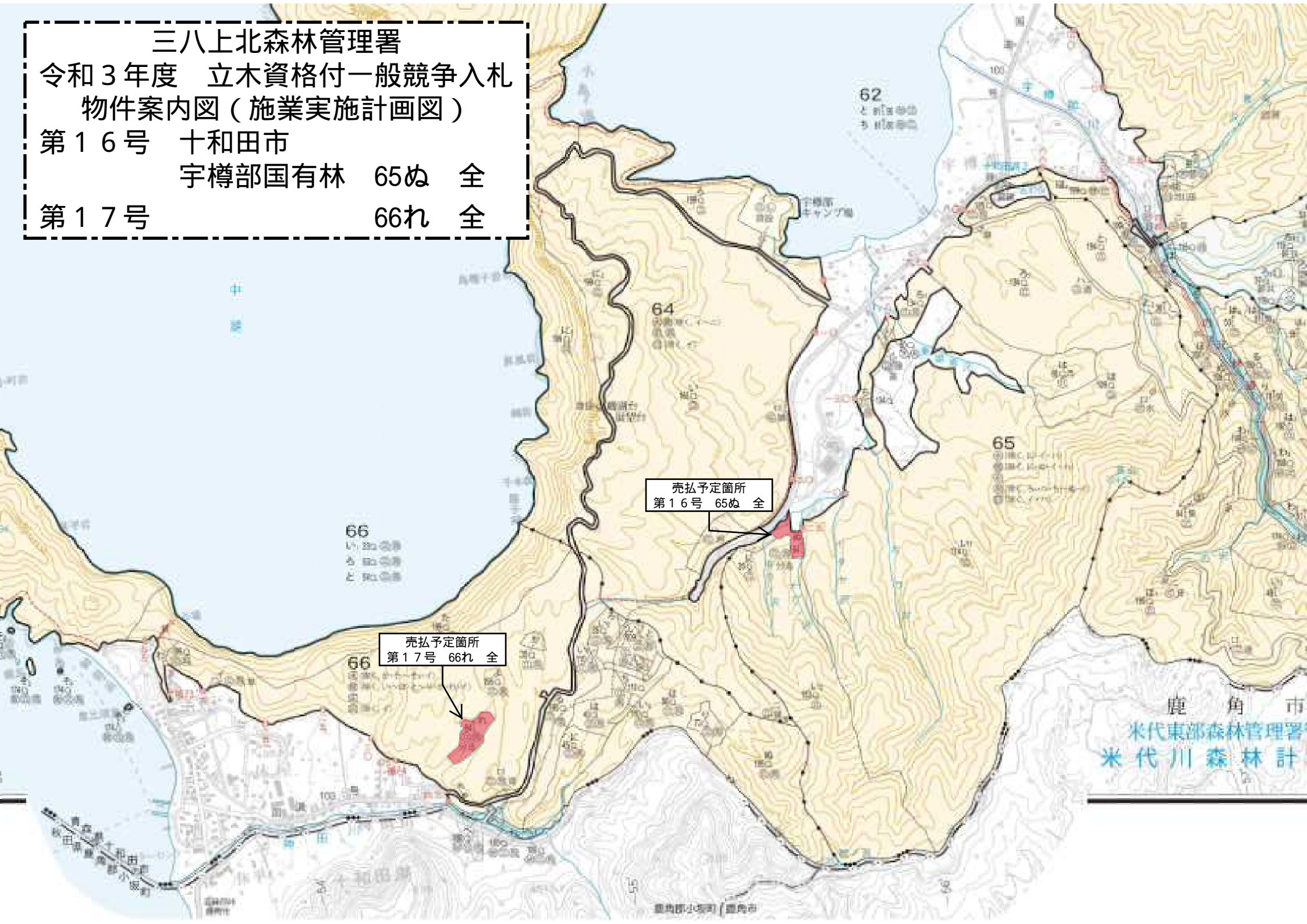

売払予定箇所  
第16号 65ぬ 全

売払予定箇所  
第17号 66れ 全

鹿角市  
米代東部森林管理署  
米代川森林計

三八上北森林管理署  
令和3年度 立木資格付一般競争入札  
売払予定箇所 実測位置図

宇樽部国有林 65ぬ林小班 全 1.25ha

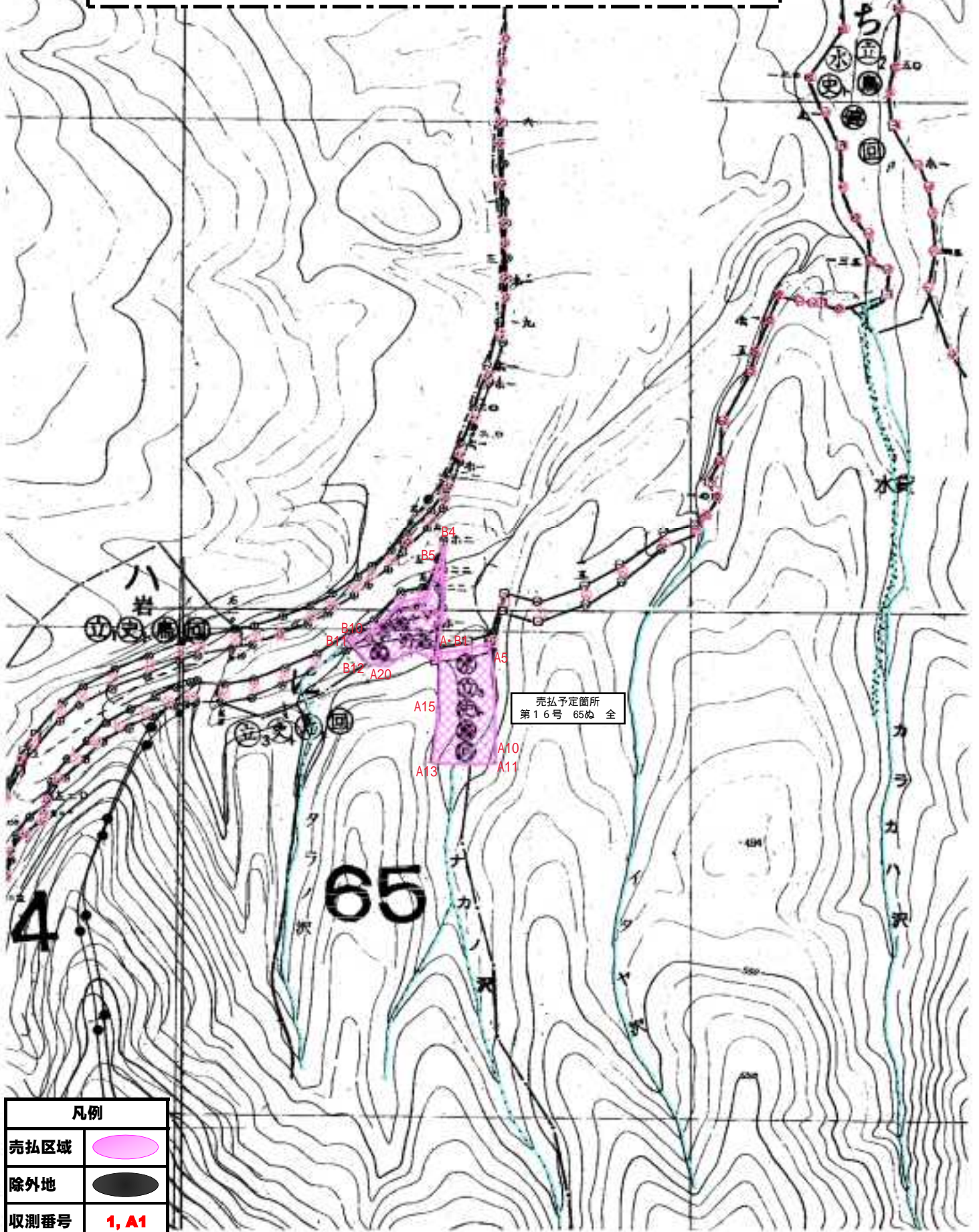

三八上北森林管理署  
 令和3年度 立木資格付一般競争入札  
 売払予定箇所 実測位置図



宇樽部国有林 66れ林小班 全 1.36ha

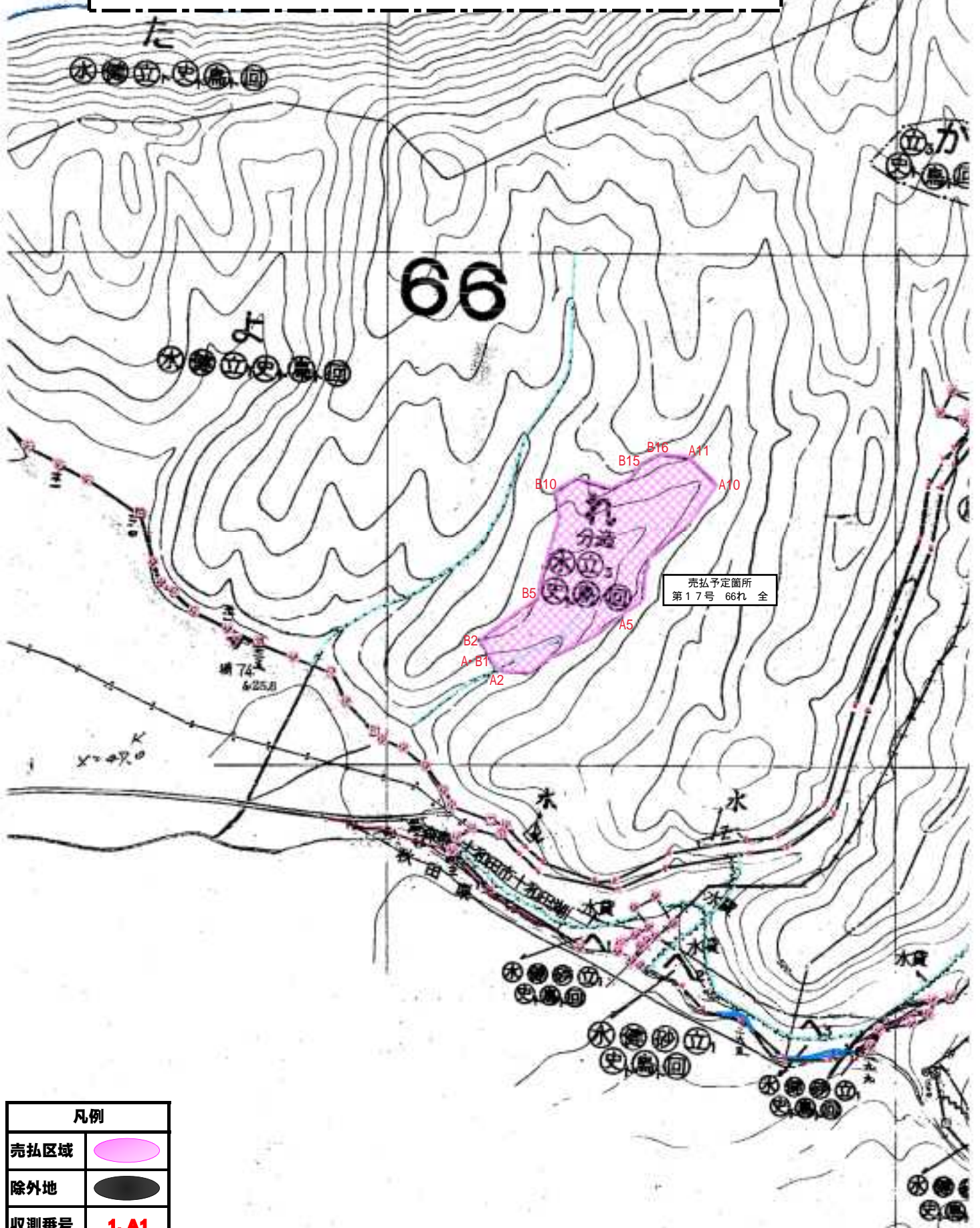

凡例	
売払区域	
除外地	
収測番号	<b>1, A1</b>

公 売 物 件 明 細 書 ( 立 木 )

物件番号		18 (合算)		特記事項		主要樹種径級別本数及び総材積、平均径級										
物件所在地	深持山国有林 142い7 (1伐区) 林小班外1		樹種	種類	一般材 低質材 別	径 級 別 本 数							計		平均	
	調査方法	直径毎木				10cm 以下	12cm ～20	22cm ～30	32cm ～40	42cm ～50	52cm ～60	62cm 以上	本数 (本)	材積 (m3)	径級 (cm)	樹高 (m)
伐採方法	皆伐		スギ	生立木	一般材		9,440	7,721	2,655	605	87	4	20,512	10,528.94		
面積 (h a)	19.25		カラマツ	生立木	一般材		310	454	75	1			840	404.94		
林齢 (年)	66		アカマツ	生立木	一般材		828	760	406	166	25	3	2,188	1,223.46		
搬出期間 (ヶ月)	36		スギ	生立木	低質材	3,970							3,970	107.13		
契約関係	分収造林		カラマツNA	生立木	低質材		7	1					8	1.73		
民収分納入方法	振り込み		アカマツNA	生立木	低質材	20	327	49	12	4	2		414	86.23		
			N計			3,990	10,912	8,985	3,148	776	114	7	27,932	12,352.43		
法令制限、その他留意事項				ブナ	生立木	一般材			2	1			3	1.41		
保安林	水源かん養		クリ	生立木	一般材			103	17				120	59.69		
自然公園	-		ミズナラ	生立木	一般材			57	4				61	26.59		
砂防指定	○		コナラ	生立木	一般材			86	6	2			94	42.20		
車両制限	-		サワグルミ	生立木	一般材			14	17	7	3		41	39.38		
民地借用	-		オニグルミ	生立木	一般材			1					1	0.53		
延納	官収分のみ可		ホオノキ	生立木	一般材			14	6				20	10.44		
			トチノキ	生立木	一般材				1				1	0.82		
			サクラ	生立木	一般材			5	2				7	3.44		
			イタヤカエデ	生立木	一般材			12					12	4.83		
			シナノキ	生立木	一般材			6	1				7	3.60		
			センノキ	生立木	一般材			2					2	1.33		
			ヤチダモ	生立木	一般材			1	1				2	0.93		
			他L	生立木	一般材			25					25	10.80		
			他L	生立木	低質材	3,311	2,431	156	5		1		5,904	470.57		
			L計			3,311	2,431	484	61	9	4		6,300	676.56		
			N・L計			7,301	13,343	9,469	3,209	785	118	7	34,232	13,028.99		

公 売 物 件 明 細 書 ( 立 木 )

物件番号	18-1	特記事項	主要樹種径級別本数及び総材積、平均径級													
物件所在地	深持山国有林 142い7 1伐区	合算明細書参照	樹 種	種 類	一般材 低質材 別	径 級 別 本 数							計		平均	
						10cm 以下	12cm ～20	22cm ～30	32cm ～40	42cm ～50	52cm ～60	62cm 以上	本数 (本)	材積 (m3)	径級 (cm)	樹高 (m)
調査方法	標準地		スギ	生立木	一般材		9,212	7,436	2,486	550	77	3	19,764	9,963.82	24	18
伐採方法	皆伐		カラマツ	生立木	一般材		310	454	75	1			840	404.94	22	18
面積 (h a)	18.33		アカマツ	生立木	一般材		828	760	406	166	25	3	2,188	1,223.46	26	18
林齢 (年)	66		スギ	生立木	低質材	3,939							3,939	106.23	8	8
搬出期間 (ヶ月)	36		カラマツNA	生立木	低質材		7	1					8	1.73	18	17
契約関係	分収造林		アカマツNA	生立木	低質材	20	327	49	12	4	2		414	86.23	16	15
民収分納入方法	振り込み		N計			3,959	10,684	8,700	2,979	721	104	6	27,153	11,786.41		
法令制限、その他留意事項			ブナ	生立木	一般材			2	1				3	1.41	28	20
保安林	水源かん養		クリ	生立木	一般材			103	16				119	58.99	26	20
自然公園	—		ミズナラ	生立木	一般材			54	4				58	25.18	24	19
砂防指定	—		コナラ	生立木	一般材			86	6	2			94	42.20	26	19
車両制限	—		サワグルミ	生立木	一般材			5	4	3	3		15	15.97	40	23
民地借用	—		オニグルミ	生立木	一般材			1					1	0.53	30	21
延納	官収分のみ可		ホオノキ	生立木	一般材			13	6				19	10.11	26	20
			サクラ	生立木	一般材			5	2				7	3.44	26	20
			イタヤカエデ	生立木	一般材			12					12	4.83	22	19
			シナノキ	生立木	一般材			6	1				7	3.60	26	20
			センノキ	生立木	一般材			2					2	1.33	28	20
			ヤチダモ	生立木	一般材			1	1				2	0.93	28	20
			他L	生立木	一般材			25					25	10.80	24	19
			他L	生立木	低質材	3,271	2,363	133	3		1		5,771	449.06	12	12
			L計			3,271	2,363	448	44	5	4		6,135	628.38		
			N・L計			7,230	13,047	9,148	3,023	726	108	6	33,288	12,414.79		

公 売 物 件 明 細 書 ( 立 木 )

物件番号	18-2	特記事項	主要樹種径級別本数及び総材積、平均径級														
物件所在地	深持山国有林	合算明細書参照	樹 種	種 類	一般材 低質材 別	径 級 別 本 数						計		平均			
	142い8林小班					10cm 以下	12cm ~20	22cm ~30	32cm ~40	42cm ~50	52cm ~60	62cm 以上	本数 (本)	材積 (m3)	径級 (cm)	樹高 (m)	
調査方法	直径毎木			スギ	生立木	一般材		228	285	169	55	10	1	748	565.12	28	
伐採方法	皆伐			スギ	生立木	低質材	31							31	0.90	8	
面積 (h a)	0.92																
林齢 (年)	66																
搬出期間 (ヶ月)	36			N計			31	228	285	169	55	10	1	779	566.02		
契約関係	分収造林			クリ	生立木	一般材				1				1	0.70	32	20
民収分納入方法	振り込み			ミズナラ	生立木	一般材			3					3	1.41	26	20
				サワグルミ	生立木	一般材			9	13	4			26	23.41	34	22
法令制限、その他留意事項				ホオノキ	生立木	一般材			1					1	0.33	22	19
保安林	水源かん養			トチノキ	生立木	一般材				1				1	0.82	36	19
自然公園	—			他L	生立木	低質材	40	68	23	2				133	21.51	16	14
砂防指定	○																
車両制限	—			L計			40	68	36	17	4			165	48.18		
民地借用	—																
延納	官収分のみ可																
			N・L計			71	296	321	186	59	10	1	944	614.20			

三八上北森林管理署

令和3年度 立木資格付一般競争入札

物件案内図（施業実施計画図）

第18号 十和田市

深持山国有林 142㌧17 1伐区 内

142㌧18 全

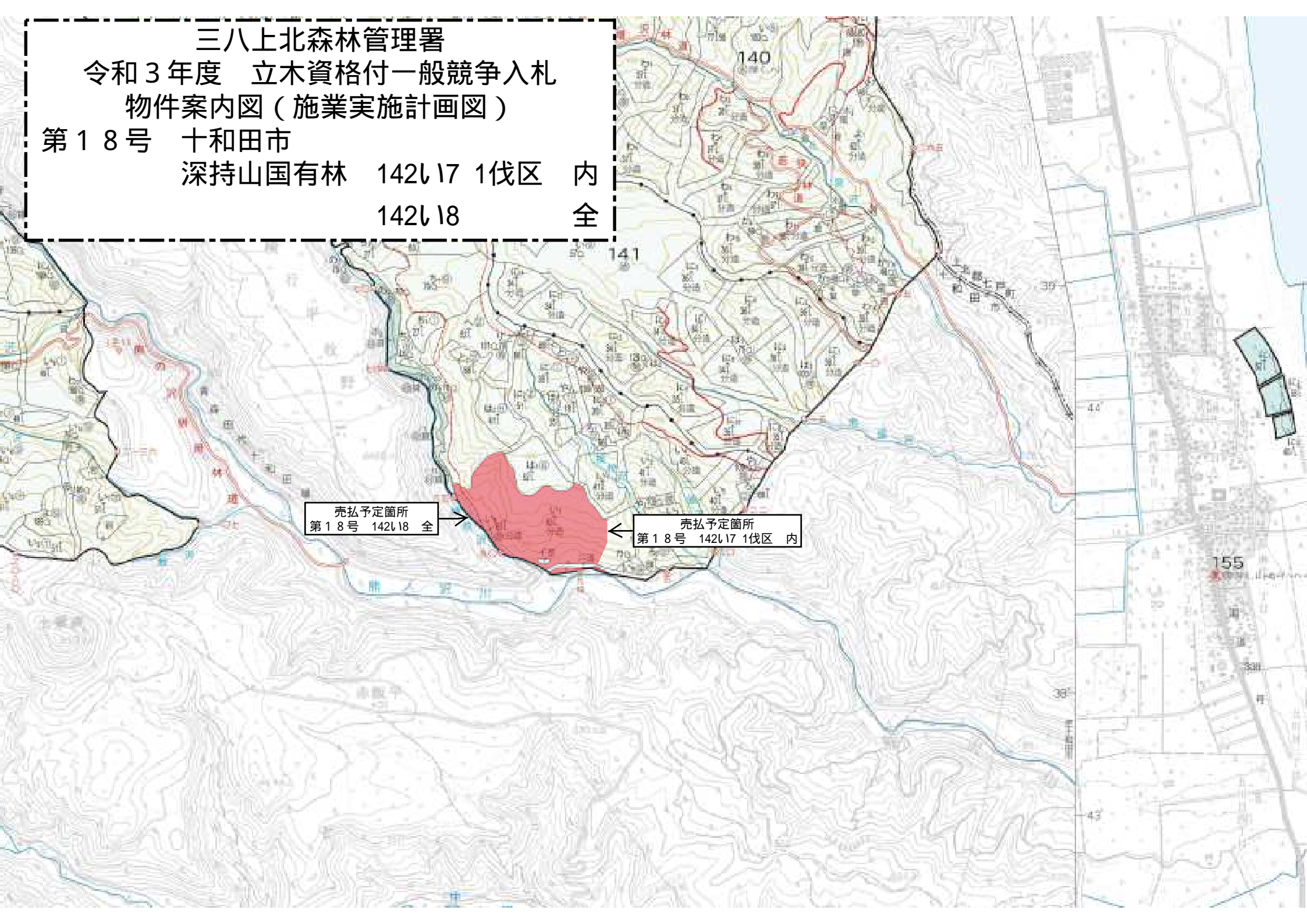

売払予定箇所  
第18号 142㌧18 全

売払予定箇所  
第18号 142㌧17 1伐区 内



三八上北森林管理署  
 令和3年度 立木資格付一般競争入札  
 売払予定箇所 実測位置図



深持山国有林 142㉔17 1伐区 内 18.33ha  
 142㉔18林小班 全 0.92ha

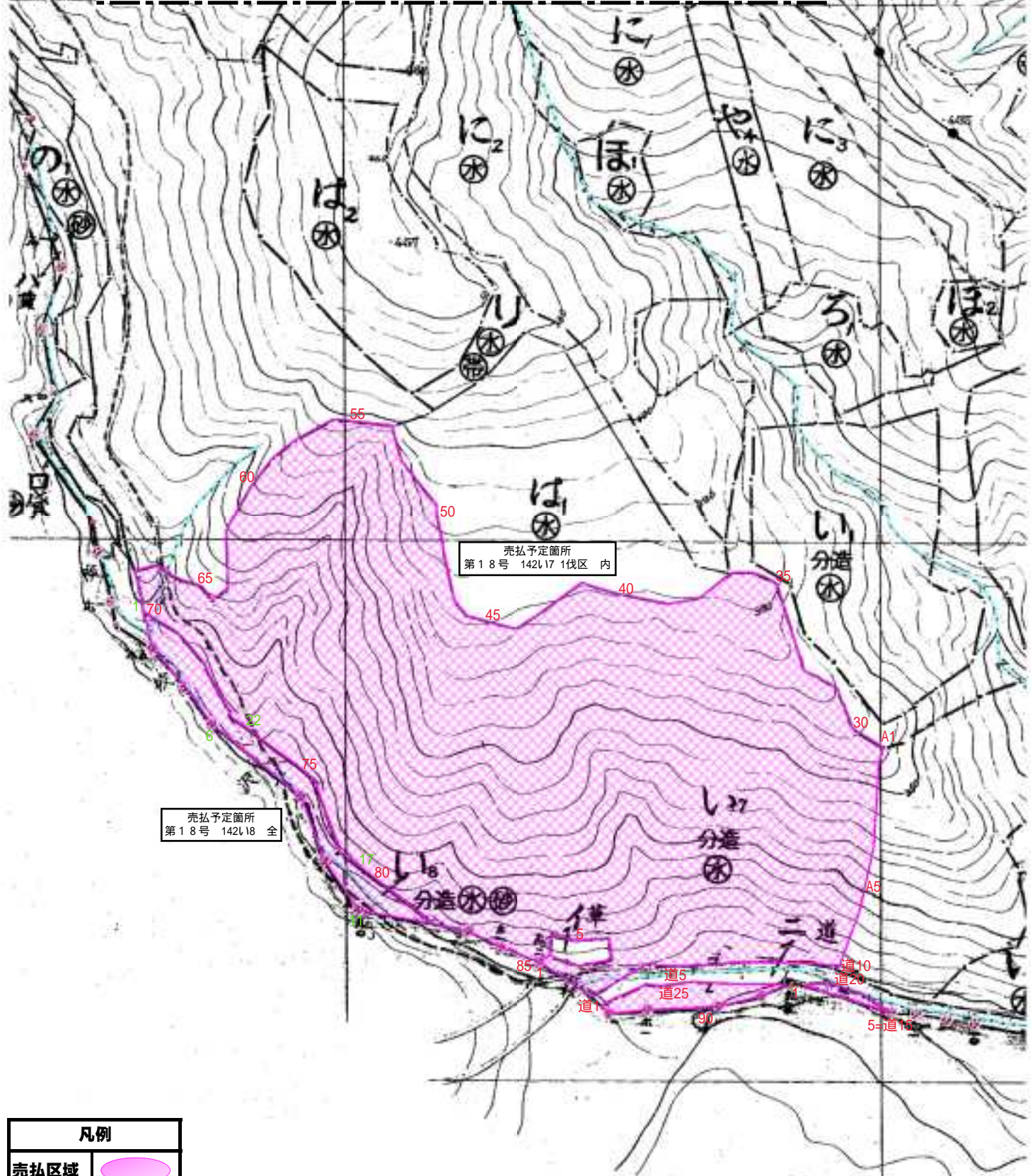

売払予定箇所  
 第18号 142㉔17 1伐区 内

売払予定箇所  
 第18号 142㉔18 全

凡例	
売払区域	
除外地	
収測番号	<b>1, A1</b>

1 4 0 1

IK NOS



1:5,000

2616

IKONOS



1:5,000

29ち2

IK-NOS

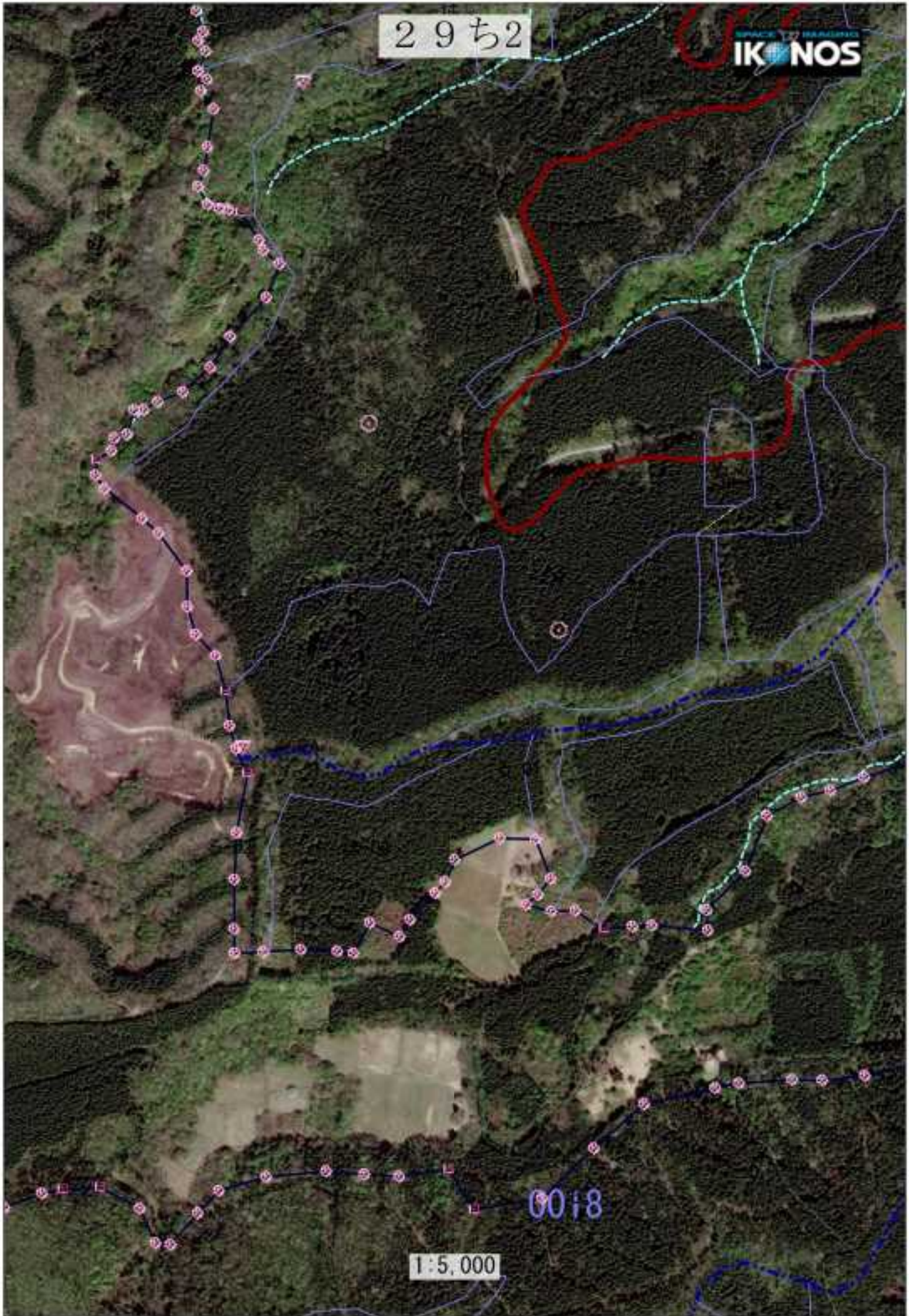

00:8

1:5,000

3 1 と 2 ・ む 2

IKONOS

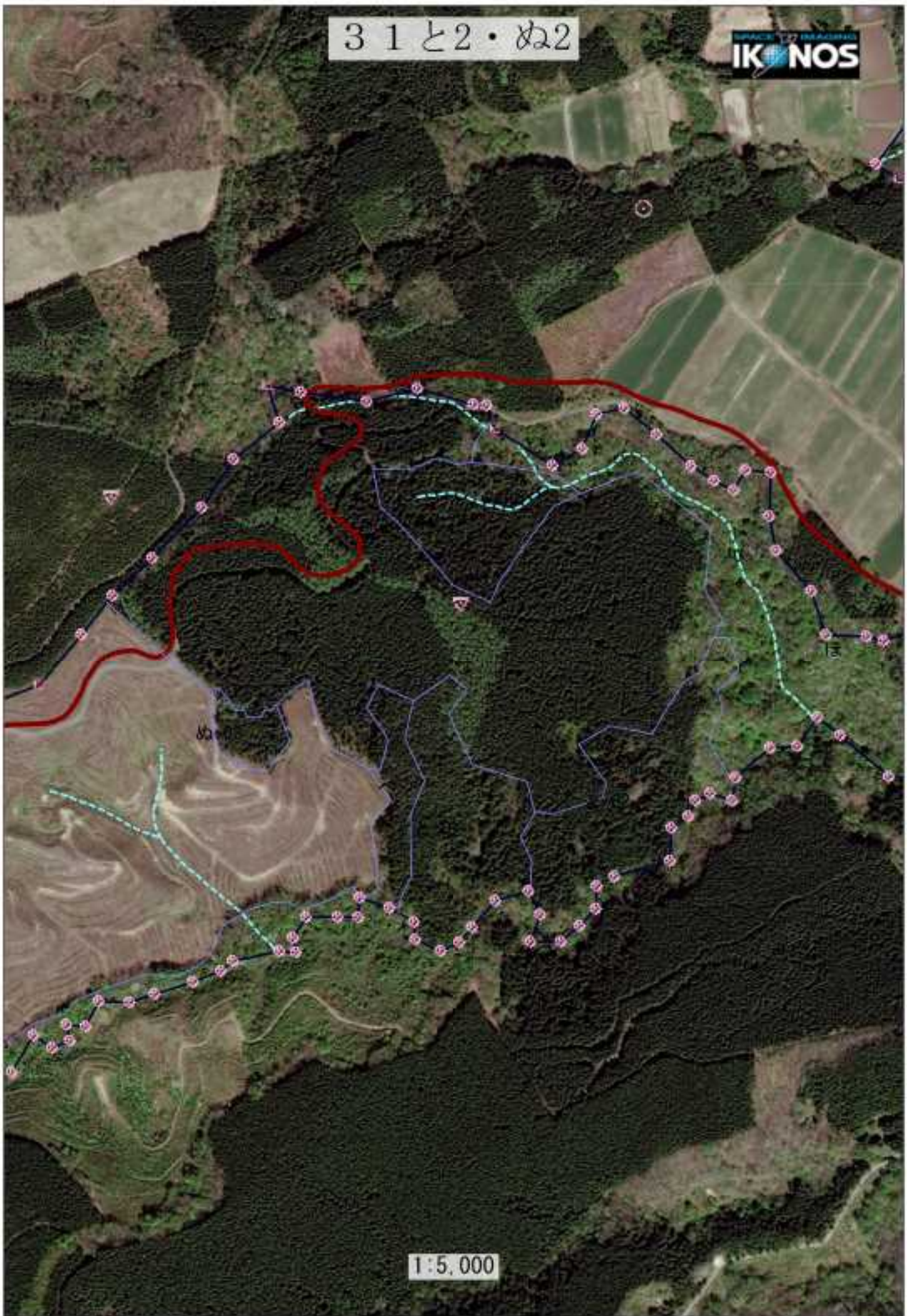

1:5,000



9 3 1

IKONOS



1:5,000

09

3 2 ろ2・は1・は2・は3

IKONOS





65ぬ

IKONOS

0064

1:5,000



66れ

IKONOS



1:5,000

1 4 2 い7 (1伐区) ・ い8

IK-NOS



1:5,000