

国有林野産物 一般競争入札案内

【分収育林 皆伐】

日 時 令和5年6月29日(木)

10時30分 入札

場 所 佐賀森林管理署 入札室

お問い合わせ先

〒840-0814
佐賀県佐賀市成章町2-1-1

佐賀森林管理署

TEL 0952-26-1111



国有林野産物公売公告（１）

下記によって、国有林立木（分収育林）を一般競争入札により売払いますので、買受希望の方は、現物熟覧の上、国有林野事業林産物売買契約約款及び下記条件並びに入札者注意書を承知の上、入札して下さいようご案内いたします。

記

- 1 入札場所 佐賀森林管理署 入札室
- 2 入札日時 令和5年6月29日（木） 10時30分
- 3 開札日時 令和5年6月29日（木） 入札締切後速やかに
- 4 郵便入札の場合にあっては当署に令和5年6月28日（水）17時までに必着するように送付して下さい。（ただし、再度の入札を引き続き行う場合には、郵便により参加した者は再度の入札には参加できないこととします。）
- 5 時刻は、当署入札室の時計によります。
- 6 売払物件所在地及び物件明細は別紙明細書のとおりです。

条 件

項 目	立 木	
入 札 ・ 契 約 保 証 金	免 除	
契 約 締 結 期 限	令和5年7月12日（水）	
現納条件（落札金額（消費税相当額を加算した金額）に対して）	————— %以上	
延 納 条 件	延納ができる金額（1件の契約金額 消費税相当額を加算した金額）	国の分収金のみ ----- 150万円以上
	延 納 期 間 （ 限 ）	6ヶ月以内（1,000m ³ 未満） 10ヶ月以内（1,000m ³ 以上）
	延 納 利 率	年利 0.59%
物 件 の 引 渡 期 限 （代金納付又は担保提供の日から）	15日以内。ただし、みなし引渡しの場合 は代金納入又は担保提供のあった日を引渡し 日とします。	
物 件 の 搬 出 期 間 （引渡しを完了した日から起算して）	3ヶ年以内	
特 約 条 件	別紙「特約事項」のとおり	

〒840-0814
佐賀県佐賀市成章町2-11
佐賀森林管理署
TEL 0952-26-1111

国有林野産物公売公告（２）

1 入札参加者の資格

- (1) 各森林管理局長が交付する「一般競争参加資格確認通知書（林産物売払）」を受けた者でなければ入札に参加することはできません。
- (2) 予算決算及び会計令第70条の規定により当該契約を締結する能力を有しない者及び、破産者で復権を得ない者は入札に参加することはできません。
- (3) 森林管理局長から一般競争参加資格を停止されている者は入札に参加することはできません。

2 入札方法

- (1) 入札は一物件ごとに総額をもって入札して下さい。
- (2) 入札金額は消費税相当額を除いた金額を記入して下さい。
入札書に誤って消費税相当額を加算した総額を記入した場合は、たとえ入札書にこのことを明記してあっても、また、入札者がこのことに気づき落札以前に訂正、又は取り消しの申し出があっても、消費税相当額を除く金額を記入し入札したものと見なし、有効として処理し、誤りの訂正、取消等は認めませんので注意して下さい。

3 郵便入札

郵便入札は、その封書の表面に「入札書在中」と朱書し、書留郵便又は配達証明郵便をもって差し出して下さい。

4 電信入札

電信入札はできません。

5 入札の無効

- (1) 前記1の「入札参加者の資格」に違反した入札
- (2) 入札金額又は氏名若しくは名称が確認できないとき。
- (3) 入札書に入札者の署名又は記名調印のどちらもないとき。
- (4) 郵便入札の場合に郵便入札書が定められたときまでに指定場所に到達しなかったとき。
- (5) 売払番号を付した場合に売払番号が確認できないとき。
- (6) 暴力排除に関する誓約事項（別紙）について、虚偽又はこれに反する行為が認められるとき。

6 契約の成立

- (1) 落札物件に係わる契約は売買契約書を作成し、双方が押印したとき確定します。
- (2) 落札及び契約は、入札書に記載された金額に消費税相当額を加算した金額をもって落札金額及び契約金額とします。
- (3) 消費税相当額の積算において円未満の端数を生じた場合は切り捨てます。

7 違約金の徴収

- (1) 落札者が期限内に契約を結ばないときは、入札金額の5/100に相当する違約金を徴収します。
- (2) 落札者が契約上の義務を履行しないときは、契約金額（消費税相当額を加算した金額）の10/100に相当する違約金を徴収します。
- (3) 前（1）、（2）の違約金を森林管理署長の指示する期限まで納付しないときは、一般競争参加資格を取り消し、又はこの資格を付与しません。

8 代金の納付期限及び担保提供期限

- (1) 代金は契約締結の日から20日以内に納付することになります。ただし、延納の場合は別紙延納期間により定められます。
- (2) 担保提供期限は契約締結の日から20日以内とします。

9 延納担保等

- (1) 一部現金一部延納の契約も認めます。
- (2) 支払保証手形の保証する延納も認められます。ただし、分収契約の場合における官収分についての併用は認めません。
- (3) 担保
 - (ア) 国債
 - (イ) 地方債
 - (ウ) 金融債（長期信用銀行法に規定する銀行、農林中央金庫又は商工組合中央金庫の発行する債権）
 - (エ) 手形交換所加入銀行、農林水産大臣が確実と認める銀行もしくは信用金庫、農林中央金庫、商工組合中央金庫又は都道府県信用農業協同組合連合会（以下「金融機関」と総称する。）の支払保証に係る手形
 - (オ) 金融機関に対する定期預金債権

10 その他

- (1) 入札者は一般競争参加資格確認通知書を持参して下さい。
- (2) 入札者が代理人の場合は委任状を提出して下さい。
- (3) 本物件の立木は、「発電利用に供する木質バイオマスの証明のためのガイドライン」(平成24年6月林野庁)の2(1)②ウに定められた森林に所在するものです。
このことについては、国有林が国有林野施業実施計画に基づいて持続可能な森林経営が営まれていることに鑑み、売買契約書において「本物件は、持続可能な森林経営が営まれ、伐採に当たって森林に関する法律に照らし手続きが適正になされた森林の立木である。」と記載することにより証明します。
- (4) 国有林材の供給調整に資する観点から、立木公売物件からの素材の供給先を把握する必要があることから、林産物売買契約約款に基づく搬出済届を提出する際に併せて「立木購入物件の素材搬入先調査表」（別紙様式）の提出にご協力をお願いします。
- (5) 入札場には、競争参加者又はその代理人並びに入札執行事務に関係のある職員以外の者は入場できません。
- (6) 入札に関する情報について公表する場合がありますので予めご了承ください。

令和5年5月26日

分任契約担当官
佐賀森林管理署長 猪島 明久

※お知らせ

農林水産省の発注事務に関する綱紀保持を目的として、農林水産省発注者綱紀保持規程(平成19年農林水産省訓令第22号)が制定されました。この規程に基づき第三者から不当な働きかけを受けた場合は、その事実をホームページで公表するなどの綱紀保持対策を実施しています。

詳しくは、九州森林管理局のホームページ

(<http://www.rinya.maff.go.jp/kyusyu/apply/publicsale/koubo/index.html>)をご覧ください。

入札者注意書(1)

1 入札方法

- (1) 入札は売払物件ごとに総額をもって入札して下さい。
- (2) 入札金額は消費税相当額を除いた金額を記入して下さい。

2 入札書の訂正

記載事項を訂正したときは、訂正印を押して下さい。

3 入札書の引換等

一旦提出した入札書の引換、変更又は取消しはできません。

4 入札の無効

- (1) 公売公告(2)－1に定める「入札参加者の資格」に違反した入札。
- (2) 入札金額又は氏名若しくは名称が確認できないとき。
- (3) 入札書に入札者の署名又は記名調印のどちらもないとき。
- (4) 郵便入札の場合にあって郵便入札書が定められた時刻までに指定場所に到着しなかったとき。
- (5) 売払番号を付した場合に売払番号が確認できないとき。
- (6) 暴力団排除に関する誓約事項(別紙)について、虚偽又はこれに反する行為が認められた入札。

5 入札書記載上の注意事項

- (1) 入札金額は消費税相当額を除いた金額を記入して下さい。
なお、入札書に誤って消費税を加算した総額を記入して入札した場合は、たとえ入札書にこのことを明記してあっても、また、入札者がこのことに気付き落札以前に訂正又は取消しの申し出があっても、消費税相当額を除く金額を記入し入札したものと見なし、有効として処理し誤りの訂正、取消等は認めませんので注意して下さい。
- (2) 入札金額は、はっきりと記載して下さい。ケタ違いや金額の書き違いがないようにして下さい。
- (3) 氏名や名称は、一般競争参加資格確認通知書のとおりに記載して下さい。
- (4) 法人の場合は、正規の代表者印を必ず押して下さい。
- (5) 売払番号の記載もれや誤りがないようにして下さい。

6 無効の申出

- (1) 無効の申出は、開札前には受理しません。
- (2) 落札宣言後は、どのような理由があっても無効の申出は受理しません。この場合、落札者が契約を結ばなかったときは、入札金額の5/100に相当する違約金を徴収します。

7 落札者の決定

落札となるべき同額の入札者が2名以上あるときは、抽せんにより落札者を決定します。ただし、入札者が不在のときは国の職員が代わって抽せんします。

8 入札の中止等

- (1) 森林管理署長は、入札者が連合し又は連合するおそれがある場合、その他の理由により正当な入札を行うことができないと認めたときは、入札を中止し、又は取消すことがあります。

入札者注意書（2）

1. 当入札物件の売払番号第1号～第2号物件は分収育林契約に係る分収木です。
2. 当該物件には搬出支障木が発生する場合がありますので、発生した場合は当署長が指定する期限までに当該搬出支障木の売買契約を締結していただきます。
3. 分収木の売買代金は、国及び分収育林契約者（以下「費用負担者」という。）に分収金として払い込んで下さい。
 - (1) 費用負担者の分収金は、次のとおりです。
費用負担者の分収金は、国が指示した金額とします。
 - (2) 売払代金に係る延滞金については、官収分に係るものは国に、民収分に係るものは費用負担者に支払うこと。
4. 代金の支払方法
 - (1) 国に支払う代金は、国の発行する納入告知書により納付してください。
 - (2) 費用負担者に支払う代金は、国が指定する振込金融機関の口座に払い込んで下さい。
また、この払込みに係る費用は買受人が負担して下さい。
 - (3) 費用負担者が行方不明等により、国が振込金融機関の口座指定ができない場合は、国の指定する法務局に供託して下さい。
5. 買受代金を延納することができる場合
 - (1) 国の分収金に相当する金額（官収分）についてのみ認めます。
 - (2) 費用負担者の分収金に相当する金額（民収分）については、現納とします。
6. 買受人が契約条項に違反して、契約に至らず、又は契約を解除した場合の違約金等については、国と費用負担者が分収します。

特約事項（立木販売）

1. 売払立木の搬出延期料は、国に納付すること。
2. 売払立木の引渡しは、買受人が金融機関の発行する振込証書、供託に伴う法務局への振込済の供託書正本又は日本銀行の受領印のある供託書正本を森林管理署長等に提示し、またはその写しを森林管理署長等に提出することにより、当該立木販売契約に係る売払代金の総額が支払われたことが確認された後に行うこと。
3. 別紙「立木販売物件一覧表」に記載する特約事項について確認し遵守すること。
4. 事業計画書等の提出及び承認
 - ① 買受人は、事業着手の一週間前までに現地を精査の上、「立木販売事業着手届」を事業地の所轄する森林官等を經由の上森林管理署長等に提出すること。
 - ② 買受人は、別記に定める「伐採及び搬出に係るチェックリスト」を森林管理署長等に提出し、その確認を受けること。
 - ③ 買受人は、物件の伐採、加工又は搬出等のため国有林内に集材路又は、土場を作設する必要があるときは、当該集材路等の計画を明示した函面を含めた事業計画を森林管理署長等に申請し、承認を受けること。
 - ④ 買受人は、③で承認を受けた集材路等の計画に変更が生じたときは、その変更について森林管理署長等に申請し、承認を受けること。
 - ⑤ 森林管理署長等は、買受人による承認を受けた集材路等の計画と異なる施工、チェックリストの不遵守等により、林地崩壊が発生し又は発生する可能性高い等林地保全上特に問題があると認めた場合は、買受人の負担において植栽や盛土の転圧、排水溝の設置等の必要な措置を命じることができる。この場合において、買受人は森林管理署長等の命に応じ、必要な措置を講じなければならないこと。
5. 伐採の方法及び区域の設定
 - ① 林地の崩壊の危険のある箇所等については、林地の保全及び生物多様性の保全に支障が生じないように、伐採の適否等について、森林管理署長等と調整すること。
 - ② 伐採を行う際には、対象となる立木の生育する土地の境界を越えて伐採（誤伐）しないように、あらかじめ伐採する区域の確認を行うこと。区域外の伐採を必要とする場合は事前に森林管理署長等と協議すること。
 - ③ 林地の保全及び生物多様性の保全のため、あらかじめ示された保護樹帯や保残木を損傷させないこと。なお、やむをえずこれらの箇所に架線や集材路を通過させなければならない場合は、その影響範囲が最小限となるよう努めること。
6. 集材路・土場の計画及び施工
 - (1) 林地保全に配慮した集材路・土場の配置・作設
 - ① 函面及び現地踏査により、伐採する区域の地形、地質、土質、水の流れ及び湧水、土砂の崩落、地割れの有無等を十分に確認すること。その上で、集材路・土場の作設によって土砂の流出・崩壊が発生しないよう、集材方法及び使用機械を選定し、必要最小限の集材路・土場の配置を計画すること。
 - ② 伐採・搬出に当たっては、地形等の条件に応じて路網と架線の組み合わせを検討すること。特に、急傾斜地その他の地形、地質、土質等の条件が悪く土砂の流出又は林地の崩壊を引き起こすおそれがあり、林地の更新又は土地の保全に支障を生じる場所において伐採・搬出する場合には、地表を極力損傷しないよう、集材路の作設を避け、架線集材等を検討すること。
 - ③ 傾斜のある場所でやむを得ず土場の作設が必要な場合には、法面を丸太組みで支える等の十分な対策を講じること。
 - ④ 集材路・土場の作設開始後も土質や水の流れなど伐採現場の状態に注意を払い、集材路・土場の配置がより林地の保全に配慮したものとなるように、必要に応じて当該配置に係る計画の変更を行うこと。
 - ⑤ 集材路の線形は、ヘアピンカーブ等の曲線部を除き、極力等高線に合わせること。
 - ⑥ ヘアピンカーブ等を設置する必要がある場合は、尾根部その他の地盤の安定した箇所に設置すること。
 - ⑦ 集材路・土場の作設により露出した土壌が溪流へ流入することを防ぐため、一定幅の林地がろ過帯の役割を果たすよう、集材路・土場は溪流から距離をおいて配置すること。
 - ⑧ 集材路は、沢筋を横断する箇所ができるだけ少なくなるように配置すること。
 - ⑨ 伐採現場の土質が溪流の長期の濁りを引き起こす可能性がある場合は、集材路・土場の作設を可能な限り避けること。なお、やむを得ず作設を行う必要があるときは、土砂が溪流に流出しないよう必要

に応じて編柵工等の対策を講じること。

- ⑩ 伐採する区域内のみで集材路の適切な線形、配置、縦断勾配等を確保することが困難な場合には、当該区域の隣接地を経由することも検討すること。このとき、集材路の作設に当たっては、森林管理署長等と協議等を行うこと。

(2) 人家、道路、取水口周辺等での配慮

- ① 集材路・土場の作設時には、土砂、転石、伐倒木等が流出又は落下しないよう、必要に応じて保全対象（土砂、転石、伐倒木等の流出又は落下による被害を防止する対象となるものをいう。以下同じ。）の上方に丸太柵工等の対策を講じること。特に、人家、道路、鉄道その他の重要な保全対象が下方にある場合は、その直上では集材路・土場の作設を避けること。
- ② 水道の取水口に濁水が流入しないよう、その周辺では集材路・土場の作設を避けること。

(3) 生物多様性と景観への配慮

- ① 生物多様性の保全のため、希少な野生生物の生息・生育情報を知った場合には、必要に応じて集材路の線形及び作業の時期の変更等について森林管理署長等と協議すること。
- ② 集材路・土場の作設に当たっては、集落、道路等からの景観に配慮し、集材路・土場の密度、配置及び作設方法を検討すること。

(4) 切土・盛土

- ① 切土・盛土の量を抑えるために、集材路の幅及び土場の広さは作業の安全を確保できる必要最小限のものとする。
- ② 切土高は地形上やむを得ない場合を除き、できるだけ1.5m程度以内に抑えるよう努めること。
- ③ 切土高を極力低く抑えるとともに、盛土を行う場合には、しっかりと締め固め、補強が必要な場合には、丸太組み工法等を活用して盛土を安定化させること。
- ④ 残土が発生した場合には、残土が溪流に流出しないよう溪流沿いを避け、地盤の安定した箇所に小規模に分散して置くこと。また、流出のおそれがある場合は、丸太組み工法等を活用して対策を講じること。

(5) 路面の保護と排水の処理

- ① 雨水が集中して路面の長い区間を流下し、又は滞水すると、路面の洗掘及び崩壊の原因となるため、縦断勾配を緩やかな波状にし、こまめな分散排水を行うこと。
- ② 路面の排水は、可能な限り安定した尾根部や常時水の流れている谷等の侵食されにくい箇所できまめに行うこと。また、崩れやすい盛土部分の崩壊等を避けるため、路面から谷側斜面への排水を促しつつ、横断溝を設け、流末処理も行うとともに盛土箇所の手前で排水するなどの対策を講じること。

(6) 溪流横断箇所の処理

- ① 溪流横断箇所においては、流水が道路等に溢れ出ないように施工し、その維持管理を十分に行うこと。また、暗渠を用いる場合には、詰まりが生じないように十分な大きさのものを設置することとし、暗渠の呑口の土砂だめの容量を十分確保すること。なお、洗い越しとする場合は、横断箇所で集材路の路面を一段下げること。
- ② 洗い越しは、越流水が生じて水が濁りが発生しにくくなるよう大きめの石材を路面に設置するなどにより安定させ、流出のおそれがある場合は、必要に応じて撤去すること。

7. 事業実行上の対策

(1) 伐採・造材・集運材における事業実行上の配慮

- ① 集材路・土場は、作業が終了して次の作業まで一定期間使用しない場合には、流路化による土砂の流出防止や、植生回復に配慮し、路面に枝条を敷設する等の措置を講じること。
- ② 集材路・土場の路面のわだち掘れ、泥濘化、流路化を避けるため、降雨等により路盤が多量の水分を帯びている状態では極力通行を避けること。なお、このような状況下で通行しなければならない場合には、丸太等の敷設などにより、路面のわだち掘れ等を防止すること。
- ③ 伐採現場が人家、道路、鉄道その他の重要な保全対象の上方に位置する場合には、伐倒木、丸太、枝条・残材、転石等の落下防止に最大限の注意を払うこと。
- ④ 伐採後の植栽作業を想定して伐採作業時から伐採後の地拵え等の作業が効率的に行えるよう枝条等の整理に努めること。
- ⑤ 枝条等が雨水により溪流に流出することがないように、沢に近い場所への集積は避けるなどの対策を講じること。
- ⑥ 天然更新を予定している区域では、枝条等が萌芽更新、下種更新等の妨げとならないように留意し、枝条等を山積みすることを避けること。
- ⑦ 搬出に当たっては、作業現場の周辺地域に配慮し地域住民からの苦情等が発生することのないよう努めること。

8. 事業実施後の整理

(1) 枝条・残材の整理

- ① 枝条・残材は、木質バイオマス資材等への有効利用に努めること。
- ② 枝条・残材を伐採現場に残す場合は、出水時に溪流に流れ出したり、雨水を滞水させたりすること等により林地崩壊を誘発することがないように、溪流沿い、集材路、土場、林道等の道路脇に積み上げないこと。また、林地の表土保護のために枝条の敷設による整理を行う等により、枝条・残材を置く場所を分散させ、杭を打つ等の対策を講じること。

(2) 集材路・土場の整理

- ① 集材路・土場は、植生の回復を促すこととし、必要に応じて作設時に剥ぎ取った表土の埋戻し等に務めること。また、路面水の流下状況等を踏まえ、溝切り等の排水処置を行うこと。
- ② 伐採・搬出に使用した資材・油脂等の確実な整理・撤去を行うこと。
- ③ 全ての作業が終了し、作業現場を引き上げる際に、集材路・土場の枝条・残材等の整理の状況を森林管理署長等に報告し、必要により適切な措置を行うこと。

9. 木材運搬時のトラック走行については、重量制限を遵守するとともに雨天時等路面に損傷を与えることが予想される場合には、トラック配車の調整や損傷防止策（鉄板・敷砂利等）を講じること。
なお、これを怠り著しい損傷が発生した場合には、修復等原状回復させる場合がある。

10. 下流域に汚濁等の発生が予想される場合、買受人は事前に予防対策を講じるとともに、汚濁等が発生した場合は速やかに除去等改善策及び再発防止策を講じ、併せて下流域関係者への説明等の措置を講ずること。

11. その他

- ① 集材路・土場の作設に当たっては、森林法その他関係法令に基づく各種手続（許可、届出等）を確実にすること。なお、作業箇所が保安林である場合にあっては、同法に基づく保安林における作業許可に係る手続を行わなければならないこと、保安林以外の森林にあっては、集材路の幅員、総延長、土場の面積により、同法の林地開発許可に係る手続の対象となり得ることに留意すること。
- ② 買受人は、労働安全衛生法（昭和47年法律第57号）その他の労働関係法令を遵守し、労働災害の防止、労働環境の改善に取り組むこと。
- ③ 上記5～8については、「主伐時における伐採・搬出指針」（令和3年3月16日付2林整整第1157号林野庁長官通知）に基づき定めたものである。

特記仕様書

この特記仕様書は、森林作業道作設指針（令和3年4月1日付け2林整整第1400号林野庁長官通知）に基づき、九州森林管理局管内の地形・地質、土質や気象条件、路網開設実績等を踏まえ、定めたものである。本事業で作設する路網は継続的に用いられる森林作業道とし、作設に当たっては本特記仕様書によること。

なお、本特記仕様書に仕様を指定しないものについては、同作設指針によることを基本とすること。

1. 路網計画（見取り図）

- ① 路網計画は、事業計画案の提出時に添付する事業計画図案において、次の点を反映し作成すること。
- ② 林地保全に配慮し、縦断勾配を緩やかな波状にし、こまめな分散排水を行うとともに排水先は安定した尾根部や常水のある沢等として路面に集まる雨水を安全、適切に処理すること。
- ③ 切土高は地形上やむを得ない場合を除き、できるだけ1.5m程度以内に抑えるよう努めること。
- ④ 曲線部及び縦断勾配は、伐木造材、集材、造林、保育等の作業に使用する林業機械等が安全に通行できるよう設定すること。なお、S字カーブ等は、木材等を積載した林業機械等の下り走行時の安全確保の観点から、こうした箇所カーブの谷側を低くすることは避けること。この場合、曲線部上部入口手前の入口付近で行うこと。

2. 切土・盛土の均衡

- ① 切土と盛土を均衡させ、捨土を発生させないこと。なお、捨土がやむなく発生する場合は、森林法の作業許可手続きが必要となる場合があるため、作業着手前に理由及び林地保全に配慮した処理計画を書面で監督職員に協議すること。

3. 伐開

別紙1 保残木標準断面図を参考にして、伐開幅は必要最小限度とすること。

4. 土工計画

土工計画の概要書として①～⑤を作成の上提出すること。また必要に応じて⑥及び⑦を添付すること。

- ① 盛土基礎の施工方法と標準断面図
- ② 盛土部及び路肩部の転圧、締め固めの方法の概要
(※堅固な路体をつくるため、盛土は複数層に区分し、各層ごとに30cm程度の厚さになるよう十分に締め固めて仕上げること。)
- ③ 現地発生資材使用に配慮した盛土構造の標準図及び緑化方法の概要
(※はぎ取り表土や根株は、盛土のり面保護工として利用すること。なお、山腹傾斜が緩やかな場所等で盛土のり面保護工に向かない場合は、安定した状態にして自然還元利用を図ること。)
- ④ 盛土勾配の標準
- ⑤ 切土のり面の標準断面図
(※切土のり面の勾配は、直切りを基本とする。但し、土質に応じて、また、切土高が高くなる場合には、現地の状況により検討すること。)
- ⑥ 構造物を設ける場合はその概要
 - ・洗い越しの標準断面図
 - ・丸太組工など簡易構造物を採用する場合は設置場所の概要と標準断面図
(※路体は堅固な土構造によることを基本とし、構造物は地形・地質、土質の条件、幅員の制約等の条件からやむを得ない場合に限り設置するものとする。)
- ⑦ その他
事業終了時において、登坂部分等に洗掘を防ぐための水切りを施工すること。

5. 作業工程表の提出

別紙様式により事業計画表を提出すること。

6. 施工管理

作業の種類毎に施工前・施工中・施工後の写真等に記録し提出すること。

7. その他（汚濁等が発生した場合の処置）

本事業の実行に係わり下流域に汚濁等の発生が予想される場合は、事前に予防対策を講じるとともに、水質の汚濁等が発生した場合には、民間事業者において汚濁等の除去及び防止並びに下流の関係者への説明等の措置を講じること。

保 残 木 標 準 断 面 図

切土のり面及び盛土側も、立木を出来る限り残すよう
必要最小限の伐開幅とする

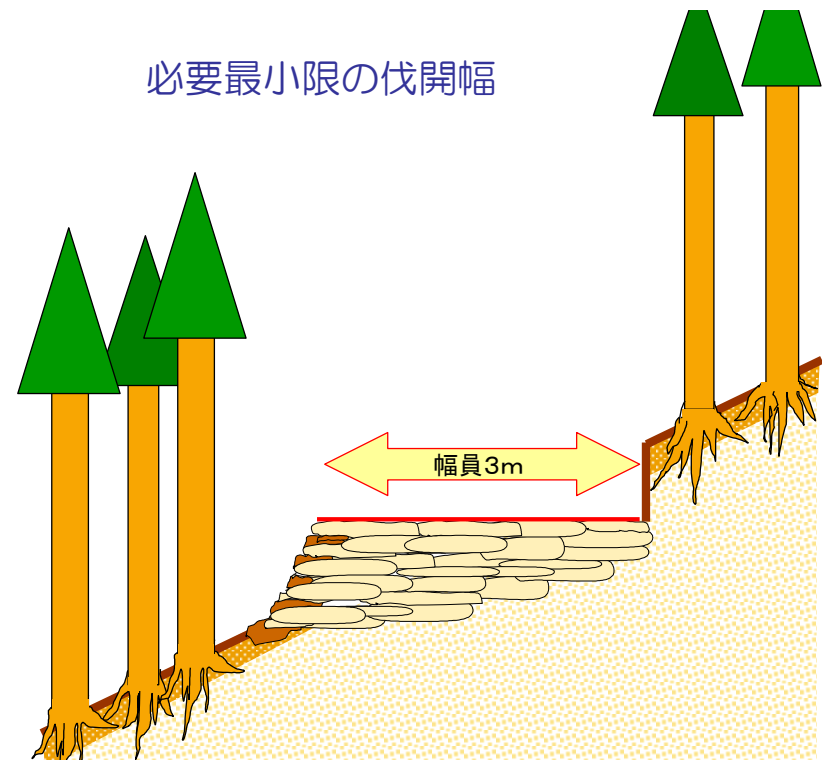

〇〇 森林管理署長
宛て
支署長

〇〇株式会社
代表取締役 〇〇〇〇

立木購入物件の搬入予定先調査表

契約日 令和 年 月 日

(記入例)

単位(m3)

林小班	面積(ha)	伐採方法	区分	物件の立木材積 (m3)					素材搬入予定先			
				スギ	ヒノキ	その他N	L	計	A材及びB材			大曲等 (C材及びD材)
									スギ	ヒノキ	その他	
123は外	4.25	<input checked="" type="checkbox"/> 皆伐 <input type="checkbox"/> 間伐	<input checked="" type="checkbox"/> 国造林 <input type="checkbox"/> 分収造林 <input type="checkbox"/> 分収育林 <input type="checkbox"/> 官行造林	2,000	1,000	50	50	3,100	〇〇製材所	〇〇市場	〇〇合板	自社チップ
									900 m3	650 m3	50 m3	m3
									〇〇市場			〇〇チップ工場
									800 m3			300 m3
												〇〇バイオマス
												250 m3
												輸出用(〇〇港)
			50 m3									

- 注1) 皆伐、間伐のうち該当するものに「〇」をつけてください。
- 注2) 国有林、分収造林、分収育林、官行造林のうち該当するものに「〇」をつけてください。
- 注3) 搬入予定先については、各項目ごとに主な2~3社をご記入をお願いします。
- 注4) 搬入予定量は素材として搬入を予定している材積の量を50m3単位で記載してください。

〇〇 森林管理署長
宛て
支署長

〇〇株式会社
代表取締役 〇〇〇〇

立木購入物件の搬入予定先調査表

契約日 令和 年 月 日

単位(m3)

林小班	面積(ha)	伐採方法	区分	物件の立木材積 (m3)					素材搬入予定先			
				スギ	ヒノキ	その他N	L	計	A材及びB材			大曲等
									スギ	ヒノキ	その他	(C材及びD材)
		・皆伐	・国造林						m3	m3	m3	m3
		・間伐	・分収造林									
			・分収育林									
			・官行造林									

- 注1) 皆伐、間伐のうち該当するものに「〇」をつけてください。
- 注2) 国有林、分収造林、分収育林、官行造林のうち該当するものに「〇」をつけてください。
- 注3) 搬入予定先については、各項目ごとに主な2~3社をご記入をお願いします。
- 注4) 搬入予定量は素材として搬入を予定している材積の量を50m3単位で記載してください。

令和 年 月 日

〇〇森林管理署長 殿

買受人
〇〇株式会社
代表取締役 〇〇 〇〇

立木販売物件における事業計画の提出について

令和〇年〇月〇日付けで契約した〇〇国有林〇〇林小班について、下記のとおり事業計画を提出しますので承認していただきますようお願いいたします。

記

1. 物件名 〇〇国有林〇〇林小班
2. 実施事業者 〇〇株式会社（買受者との関係： ）
3. 伐採方法 皆伐 間伐
4. 搬出方法 車輛系 架線系
5. 着手予定日 令和〇年〇月〇日
6. 保安林に係る対応状況（いつ頃対応予定か 等）
8. 事業計画表 別紙のとおり
9. 搬出路計画図 別紙のとおり
10. 伐採及び搬出に係るチェックリスト 別紙のとおり

伐採及び集材等に係るチェックリスト

_____年 ____月 ____日

契 約 者： _____

事業実施者： _____

物 件 名： _____

チェック項目	確認
(1) 伐採の方法及び区域の確認 ① 伐採する区域の事前確認を行う。 ② 林地や生物多様性の保全に配慮し、森林管理署長等が示す保護樹帯や保残木を保全する。 ③ 林地の生物多様性の保全に配慮した伐採及び搬出方法を採用する。	<input type="checkbox"/>
(2) 林地保全に配慮した集材路・土場の配置・作設 ① 集材路・土場の作設は必要最小限にする。 ② 地形等の条件に応じて、路網と架線を適切に選定する。 ③ 土場の作設では法面を丸太組みで支える等の崩壊防止対策等を講じる。 ④ 現場の状況に応じて、集材路・土場の配置に係る計画の変更を行う。 ⑤ 集材路の線形は、地形追従とする。 ⑥ ヘアピンカーブは地盤の安定した箇所に設置する。 ⑦ 集材路・土場は溪流から距離をおいて配置する。 ⑧ 集材路は、沢筋を横断する箇所が少なくなるよう配置する。 ⑨ 伐採現場の土質が粘性土の場合は、集材路・土場の作設を避ける。やむを得ず作設する場合は、土砂が溪流に流出しない工夫をする。 ⑩ 伐採区域のみで集材路の適切な配置が困難な場合には、隣接地を経由することとし、森林管理署長等と協議を行う。	<input type="checkbox"/>
(3) 人家、道路、取水口周辺等での配置 ① 集材路・土場の作設時には保全対象の上方に丸太柵工等を設置する。特に、人家、道路等の重要な保全対象が下にある場合には、その直上では集材路・土場を作設しない。 ② 水道の取水口の周辺では集材路・土場を作設しない。	<input type="checkbox"/>
(4) 生物多様性と景観への配慮 ① 希少な野生生物の生息を知った場合には、森林管理署長等と協議のうえ、線形及び作業の時期の変更等の対策を講じる。 ② 集落、道路等からの景観に配慮した集材路・土場の配置とする。	<input type="checkbox"/>

チェック項目	確認
<p>(5) 切土・盛土</p> <ul style="list-style-type: none"> ① 集材路の幅及び土場の広さは必要最小限にする。 ② 切土高を低く抑える。盛土はしっかり締め固め、必要な場合には、丸太組み工等を活用する ③ 残土が発生した場合には、森林管理署長等と協議のうえ渓流沿いを避け、地盤が安定した箇所に置き、必要に応じて、丸太組み工等の対策を講じる。 	<input type="checkbox"/>
<p>(6) 路面の保護と排水の処理</p> <ul style="list-style-type: none"> ① 雨水による路面の洗堀・崩壊を避けるための対策を講じる。 ② 路面の排水は、浸食されにくい箇所でこまめに行う。崩れやすい盛土部分の崩壊等を避けるための対策を講じる。 	<input type="checkbox"/>
<p>(7) 渓流横断箇所の処理</p> <ul style="list-style-type: none"> ① 渓流横断箇所においては、流水が道路等に溢れでないよう施行する。暗渠を用いる場合は、詰まりが生じないような対策を講じる。洗い越しとする場合は、横断箇所で集材路の路面を一段下げる。 ② 洗い越しは、大きめの石材を路面に設置するなどにより安定させ、必要に応じて撤去する。 	<input type="checkbox"/>
<p>(8) 作業実行上の配慮</p> <ul style="list-style-type: none"> ① 集材路・土場は、土砂の流出を防止するため、必要に応じ路面に枝条を敷設する等の措置を講じる。 ② 降雨時により路盤が多量の水分を帯びている状態では通行しない。通行する場合には、丸太等の敷設などにより、路面のわだち掘れ等を防止する対策を講じる。 ③ 伐採現場が人家、道路等の上方に位置する場合には、伐倒木、丸太等の落下防止に必要な対策を講じる。 ④ 伐採後の植栽作業を想定して枝条等を整理する。 ⑤ 枝条等が渓流に流出しないように対策を講じる。 ⑥ 天然更新を予定している区域では、枝条等が天然更新の妨げとならないように留意する 	<input type="checkbox"/>
<p>(9) 事業実施後の整理</p> <ul style="list-style-type: none"> ① 枝条等を伐採現場に残す場合は、渓流に流れ出たり、林地崩壊を誘発することがないように、適切な場所に整理する。 ② 集材路・土場は、溝切り等の排水処置を行う。 ③ 伐採現場を引き上げる前に、集材路・土場の枝条等の整理の状況について、森林管理署長等から手直し等の指示があった場合は、必要な措置を講じる。 	<input type="checkbox"/>

400管第00号
令和 年 月 日

買受人
0000株式会社
代表取締役 00 00 殿

森林管理（支）署長 00 00

立木販売物件における事業計画の承認について

令和0年0月0日付けで提出のあった事業計画について承認しますので、当該物件の搬出にあたっては特約事項を遵守のうえ施業してください。

なお、事業計画に変更があった際は速やかに申請してください。

森林管理署長

(住所)

(氏名又は名称)

立木販売事業着手届

令和 年 月 日付けで契約した立木販売物件において、下記のとおり着手しますので提出します。

記

物件名	市 国有林 林小班
事業実施者	(住所) (氏名又は名称)
伐採方法	皆伐 間伐
搬出方法	車輛系 架線系
着手年月日	令和 年 月 日
終了予定日	令和 年 月 日

備考

- 1：搬出箇所を精査のうえ、着手する一週間前までに提出してください。
- 2：提出いただいた立木販売事業着手届は、関係労働基準監督署へ写しを提出しますので、ご承知おきください。

暴力団排除に関する誓約事項

当社（個人である場合は私、団体である場合は当団体）は、下記1及び2のいずれにも該当せず、また、将来においても該当しないことを誓約します。

この誓約が虚偽であり、又はこの誓約に反したことにより、当方が不利益を被ることとなっても、異議は一切申し立てません。

また、貴省の求めに応じ、当方の役員名簿（有価証券報告書に記載のもの。ただし、有価証券報告書を作成していない場合は、役職名、氏名及び生年月日の一覧表）を警察に提供することについて同意します。

記

1 契約の相手方として不適当な者

- (1) 法人等（個人、法人又は団体をいう。）の役員等（個人である場合はその者、法人である場合は役員又は支店若しくは営業所（常時契約を締結する事務所をいう。）の代表者、団体である場合は代表者、理事等、その他経営に実質的に関与している者をいう。以下同じ。）が、暴力団（暴力団員による不当な行為の防止等に関する法律（平成3年法律第77号）第2条第2号に規定する暴力団をいう。以下同じ。）又は暴力団員（同法第2条第6号に規定する暴力団員をいう。以下同じ。）であるとき
- (2) 役員等が、自己、自社若しくは第三者の不正の利益を図る目的、又は第三者に損害を加える目的をもって、暴力団又は暴力団員を利用するなどしているとき
- (3) 役員等が、暴力団又は暴力団員に対して、資金等を供給し、又は便宜を供与するなど直接的あるいは積極的に暴力団の維持、運営に協力し、若しくは関与しているとき
- (4) 役員等が、暴力団又は暴力団員であることを知りながらこれを不当に利用するなどしているとき
- (5) 役員等が、暴力団又は暴力団員と社会的に非難されるべき関係を有しているとき

2 契約の相手方として不適当な行為をする者

- (1) 暴力的な要求行為を行う者
- (2) 法的な責任を超えた不当な要求行為を行う者
- (3) 取引に関して脅迫的な言動をし、又は暴力を用いる行為を行う者
- (4) 偽計又は威力を用いて契約担当官等の業務を妨害する行為を行う者
- (5) その他前各号に準ずる行為を行う者

上記事項について、入札書の提出をもって誓約します。

令和5年度 立木一般競争入札物件一覧表

入札日 令和5年6月29日(木)

10時30分施行

佐賀森林管理署 TEL:0952-26-1111

売払 番号	国有林名 林小班	伐採種	林齢	面積 (ha)	樹種	一般材		低質材		計		摘 要	分収育林等履歴					
						本数	材積	本数	材積	本数	材積		收穫調査 年月日					
1	広川原	皆伐	55	3.95	スギ							公売 分収育林 ◎ 搬出期限 36 ヶ月 ◎ 現地案内 1 日 時 令和 5 年 6 月 5 日 10 時 00 分 集合 2 集合場所 白石町大字深浦2680-3 セブンイレブン有明深浦店 3 案内者 鹿島森林事務所 小野 森林官 (TEL:0954-62-2641) ◎ その他 ・分収木以外の混生木については別途買い受けが必要です。 (スギ7本6.67m ³)	收穫調査 年月日	令和 4 年 9 月 15 日				
	1080た				ヒノキ	4,958	2,485.29	1,523	616.02	6,481	3,101.31		間伐実行	平成 年度				
																初回公売	令和 5 年度	
																	公売回数	1 回目
	合計							3.95		4,958	2,485.29		1,523	616.02	6,481	3,101.31		
2	大石谷	皆伐	64・65	4.29	スギ	877	610.92	969	482.99	1,846	1,093.91	公売 分収育林 ◎ 搬出期限 36 ヶ月 ◎ 現地案内 令和2年度に現地案内を実施した箇所のため、現地案内につきましては省略いたします。 現地案内を希望される方は、個別に対応いたしますので佐賀森林管理署までご連絡ください。 ◎ その他 ・当該地は、保安林のため保安林協議が必要となります。 ・当該地は、埋蔵文化財包蔵地に隣接しているため、搬出路作設の際には関係機関との現地確認が必要となります。 ・分収木以外の混生木については別途買い受けが必要です。 (広葉樹128本86.52m ³)	收穫調査 年月日	令和 4 年 12 月 16 日				
	7と				ヒノキ	883	553.43	261	136.35	1,144	689.78		間伐実行	平成 24 年度				
																初回公売	平成 22 年度	
																	公売回数	6 回目
	合計							4.29		1,760	1,164.35		1,230	619.34	2,990	1,783.69		

※ 物件明細書等の詳細については、佐賀森林管理署業務グループ主任森林整備官(経営係担当)(TEL 0952-26-1111)へお問い合わせ下さい。

物件明細書

評定番号	国有林名	林班	小班	伐区	林齢	伐採方法	施業方法	面積 (ha)
5 - 2	広川原	1080	た		56	皆伐	単	3.95

樹種名	生被別	態様区分	材種	品質	胸高直径	樹高	本数	材積
ヒノキ	生立木	生立木	一般材	高齡級	16	17	85	15.30
					18	18	235	56.40
					20	18	354	102.66
					22	19	542	200.54
					24	19	660	283.80
					26	20	682	354.64
					28	20	643	385.80
					30	20	488	326.96
					32	20	280	212.80
					34	20	143	120.12
					36	21	89	87.22
					38	22	46	52.44
					40	23	13	17.03
					42	23	3	4.29
				間・根	16	17	24	4.32
					18	18	75	18.00
					20	18	118	34.22
					22	19	176	65.12
					24	19	149	64.07
					26	20	153	79.56

物件明細書

評定番号	国有林名	林班	小班	伐区	林齢	伐採方法	施業方法	面積 (ha)
5 - 2	広川原	1080	た		56	皆伐	単	3.95

樹種名	生被別	態様区分	材種	品質	胸高直径	樹高	本数	材積
ヒノキ	生立木	生立木	低質材		12	16	2	0.20
					14	16	53	6.89
					16	17	155	27.90
					18	18	226	54.24
					20	18	214	62.06
					22	19	199	73.63
					24	19	206	88.58
					26	20	153	79.56
					28	20	133	79.80
					30	20	76	50.92
					32	20	51	38.76
					34	20	29	24.36
					36	21	14	13.72
					38	22	6	6.84
					40	23	2	2.62
					42	23	2	2.86
					44	22	1	1.48
					46	22	1	1.60
樹種計							6,481	3,101.31
N計							6,481	3,101.31

物件明細書

評定番号	国有林名	林班	小班	伐区	林齢	伐採方法	施業方法	面積 (ha)
5 - 5	大石谷	7	と		65	皆伐	単	4.29

樹種名	生被別	態様区分	材種	品質	胸高直径	樹高	本数	材積
スギ	生立木	生立木	一般材	高齡級	16	13	2	0.26
					18	13	5	0.85
					20	13	6	1.20
					22	14	25	6.50
					24	15	46	15.18
					26	16	74	29.60
					28	17	92	45.08
					30	18	115	67.85
					32	18	97	64.02
					34	18	75	54.75
					36	18	72	58.32
					38	19	57	53.01
					40	19	40	40.40
					42	20	34	39.44
					44	21	26	34.06
					46	21	28	39.48
					48	21	9	13.59
					50	23	11	19.47
					52	23	2	3.78
					56	24	1	2.23

物件明細書

評定番号	国有林名	林班	小班	伐区	林齡	伐採方法	施業方法	面積 (ha)
5 - 5	大石谷	7	と		65	皆伐	単	4.29

樹種名	生被別	態様区分	材種	品質	胸高直径	樹高	本数	材積
スギ	生立木	生立木	一般材	高齡級	58	24	1	2.37
				間・根	16	13	1	0.13
					18	13	3	0.51
					20	13	6	1.20
					22	14	6	1.56
					24	15	16	5.28
					26	16	27	10.80
			低質材		14	12	3	0.30
					16	13	14	1.82
					18	13	44	7.48
					20	13	55	11.00
					22	14	90	23.40
					24	15	137	45.21
					26	16	138	55.20
					28	17	120	58.80
					30	18	90	53.10
					32	18	91	60.06
					34	18	54	39.42
					36	18	51	41.31
					38	19	38	35.34

物件明細書

評定番号	国有林名	林班	小班	伐区	林齢	伐採方法	施業方法	面積 (ha)
5 - 5	大石谷	7	と		65	皆伐	単	4.29

樹種名	生被別	態様区分	材種	品質	胸高直径	樹高	本数	材積
スギ	生立木	生立木	低質材		40	19	19	19.19
					42	20	17	19.72
					44	21	2	2.62
					46	21	3	4.23
					48	21	2	3.02
					50	23	1	1.77
樹種計							1,846	1,093.91
ヒノキ	生立木	生立木	一般材	高齡級	16	13	2	0.26
					18	14	2	0.36
					20	15	21	5.04
					22	15	41	11.89
					24	16	67	24.12
					26	17	87	38.28
					28	17	112	56.00
					30	17	118	67.26
					32	17	106	67.84
					34	18	79	59.25
					36	18	74	61.42
					38	19	54	52.38
					40	19	36	38.52

物件明細書

評定番号	国有林名	林班	小班	伐区	林齡	伐採方法	施業方法	面積 (ha)
5 - 5	大石谷	7	と		65	皆伐	単	4.29

樹種名	生被別	態様区分	材種	品質	胸高直径	樹高	本数	材積
ヒノキ	生立木	生立木	一般材	高齡級	42	19	16	18.56
					44	20	12	16.08
					46	20	8	11.60
					48	20	1	1.56
					50	21	1	1.77
					52	22	1	1.99
					54	22	2	4.26
				間・根	18	14	1	0.18
					20	15	3	0.72
					22	15	13	3.77
					24	16	14	5.04
					26	17	12	5.28
			低質材		10	7	1	0.03
					14	12	2	0.20
					16	13	2	0.26
					18	14	11	1.98
					20	15	14	3.36
					22	15	26	7.54
					24	16	29	10.44
					26	17	34	14.96

1号物件(広川原国有林 1080た林小班)



1号物件(広川原国有林 1080た林小班)

(ヒノキ)



(ヒノキ)



2号物件(大石谷国有林 7と林小班)

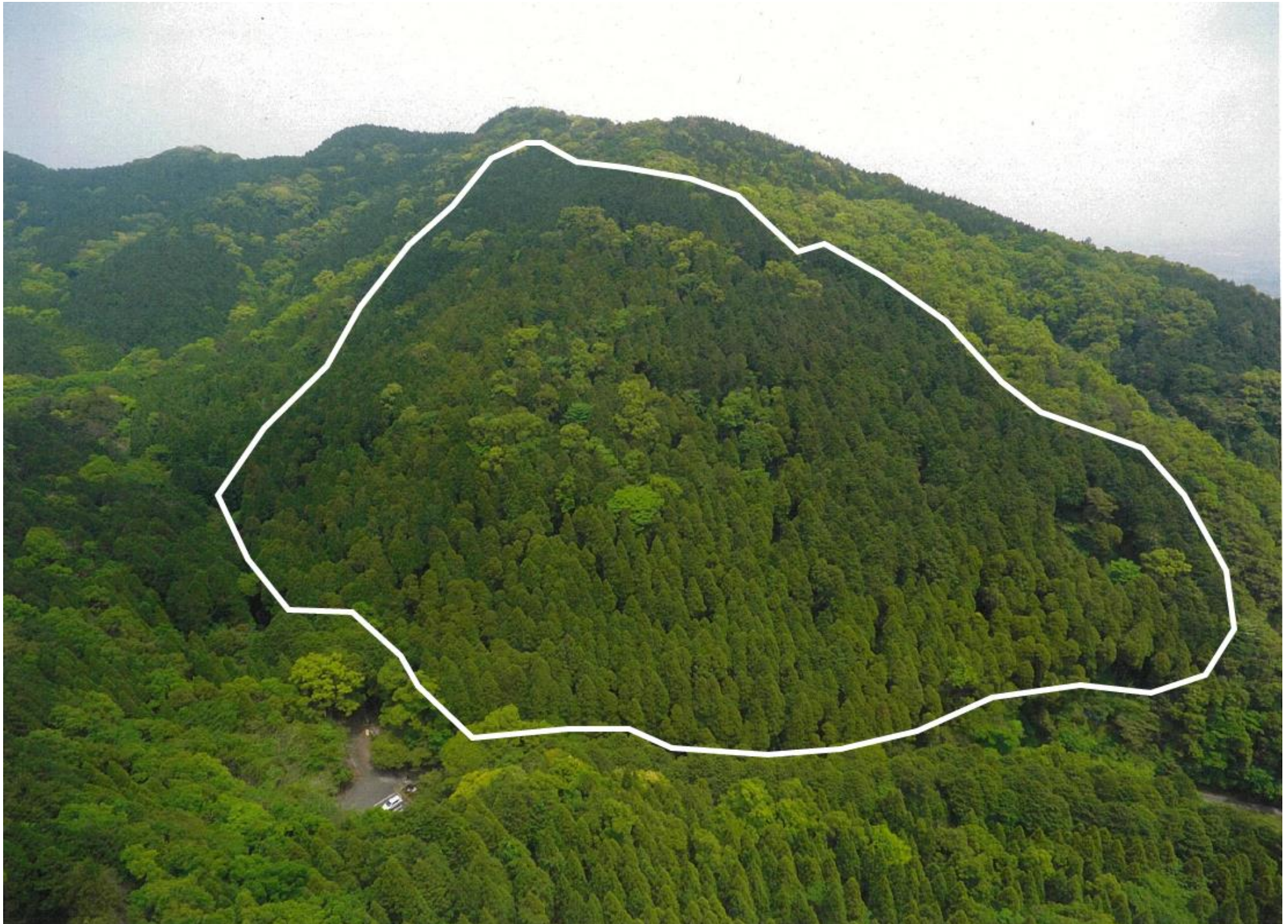

2号物件(大石谷国有林 7と林小班)

(ヒノキ)



(ヒノキ)

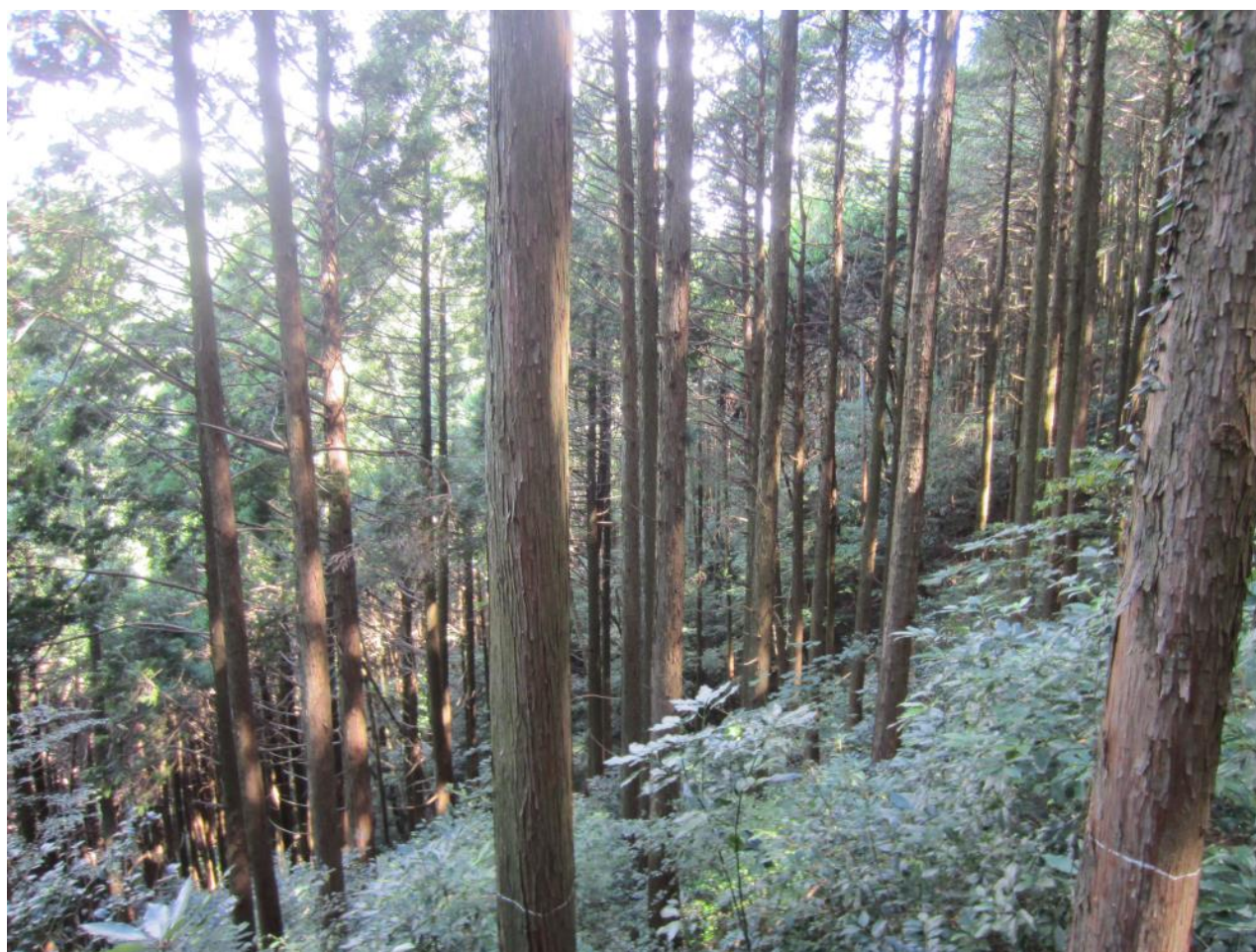



公売箇所位置図

1号物件(分収育林)

広川原国有林 1080た林小班

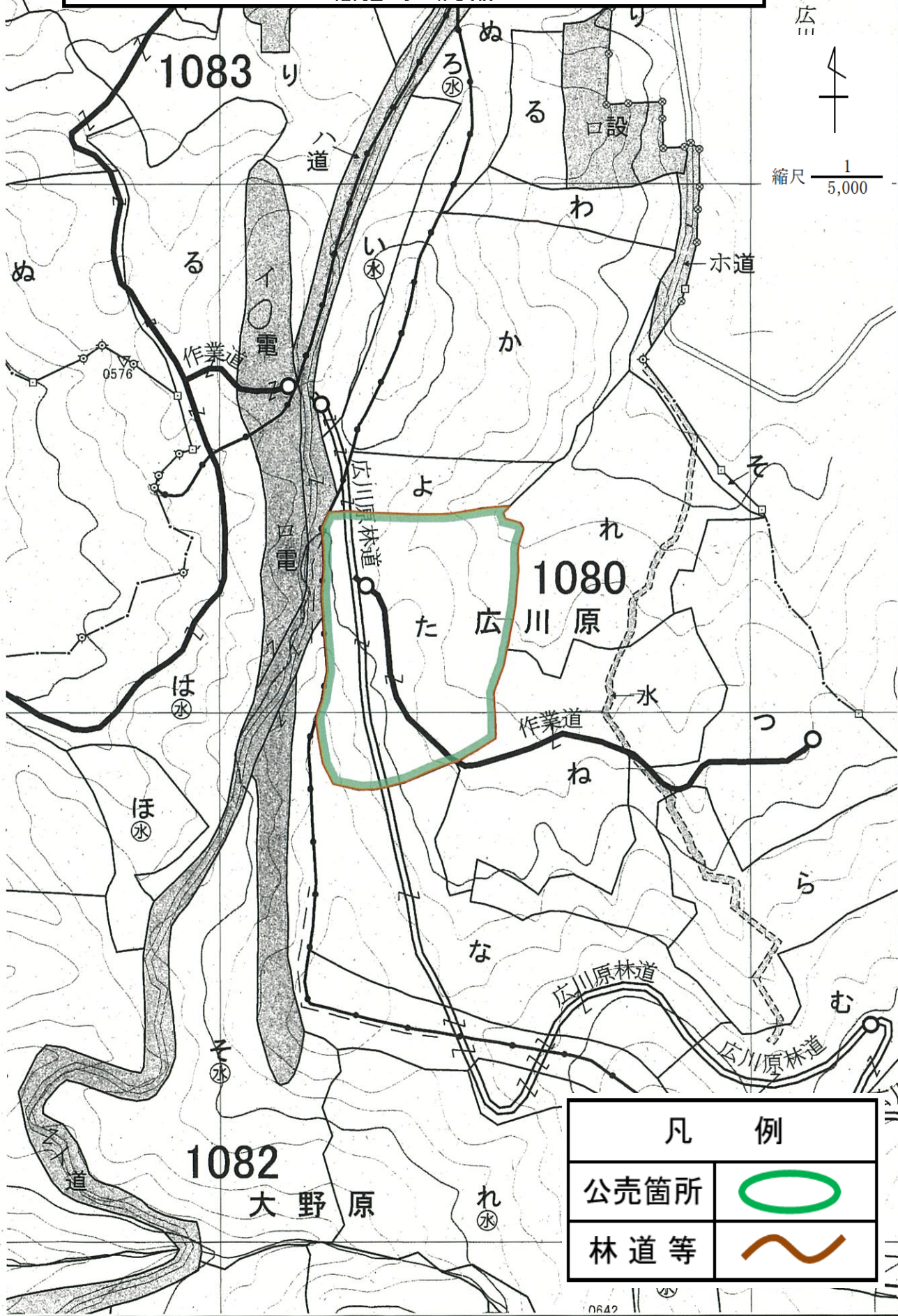
面積: 2.05ha



凡 例	
公売箇所	
林道等	

公売箇所位置図
 2号物件(分収育林)
 大石谷国有林 7と林小班
 面積: 4.29ha

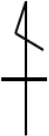

縮尺 1/5,000

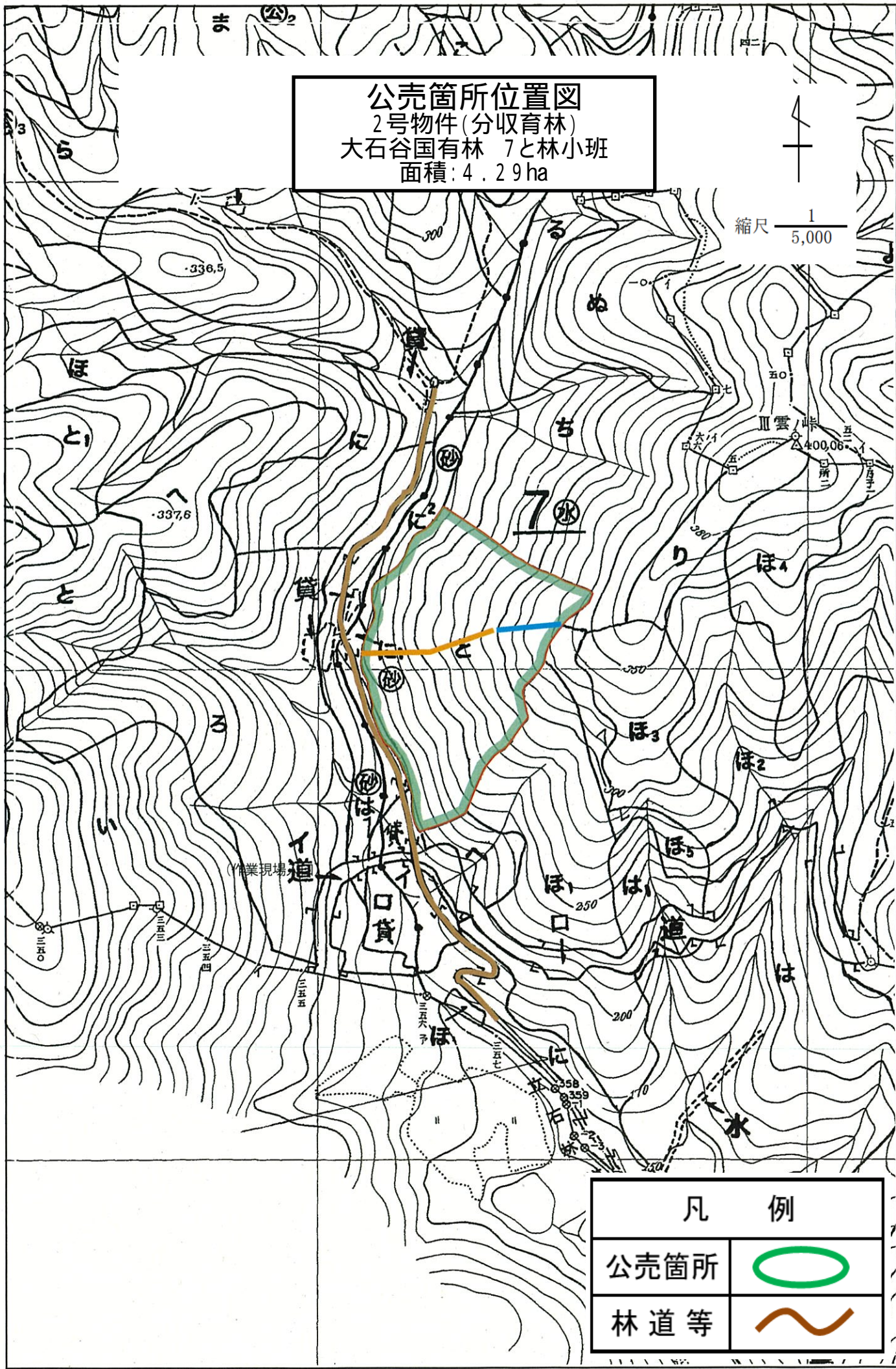

凡 例	
公売箇所	
林道等	

公売箇所位置図

1号物件(分収育林)広川原国有林1080た林小班

縮尺 1/20,000

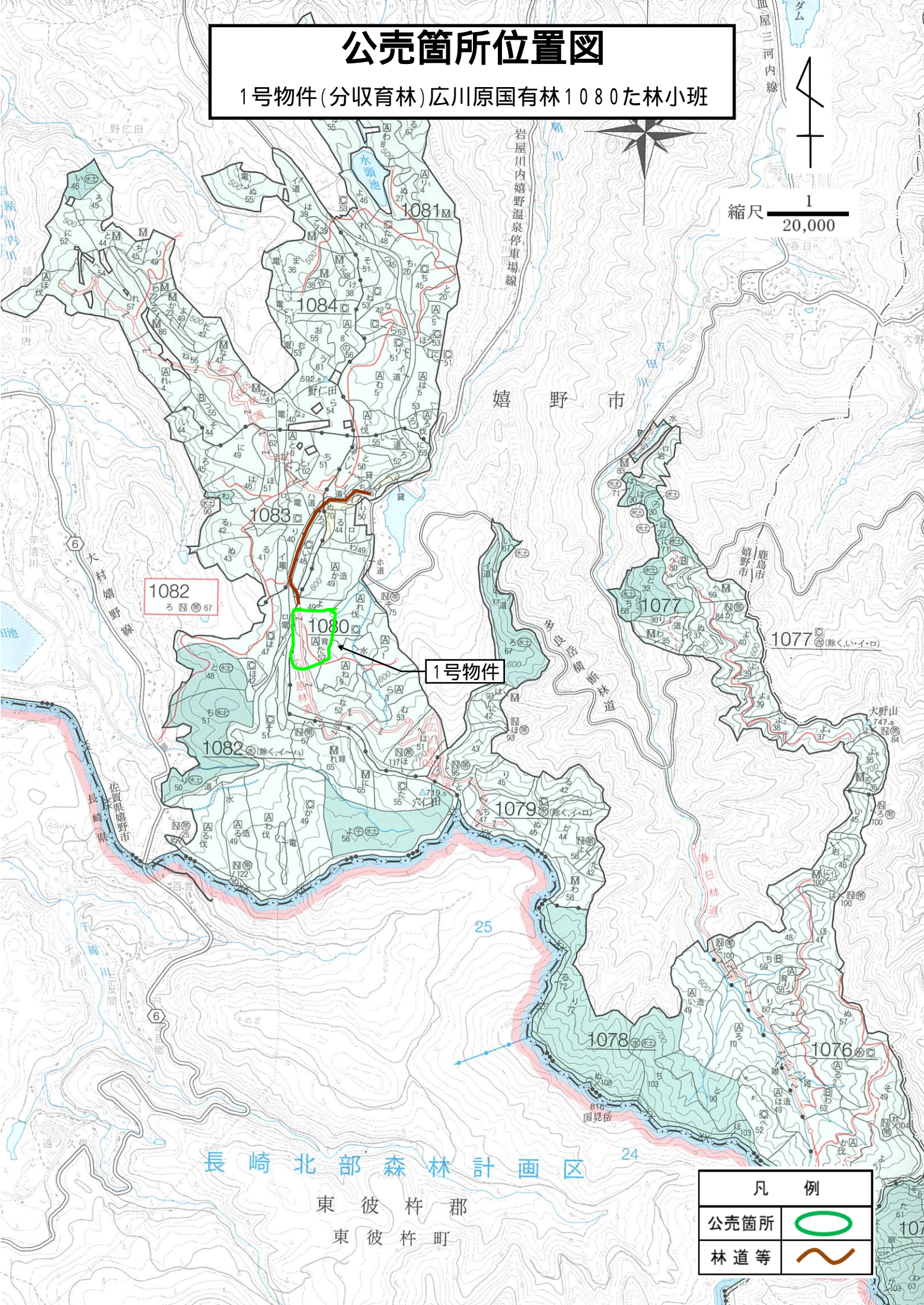
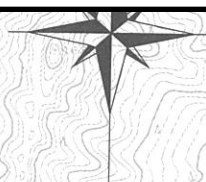

長崎北部森林計画区

東彼杵郡
東彼杵町

凡例	
公売箇所	
林道等	

公売箇所位置図

2号物件(分収育林)大石谷国有林7と林小班



縮尺 1/20,000

- 4
ろ 50 ね 26
に 27 そ 24
ほ 29 ね 27
ほ 31 ね 29
よ 29 ね 31

- 5
よ 育 55 な 31
た 56 な 31
そ 水 132 な 31
つ 38 な 101
な 101 な 31
な 31 な 20
な 31 ら 38

2号物件

凡 例	
公売箇所	
林道等	

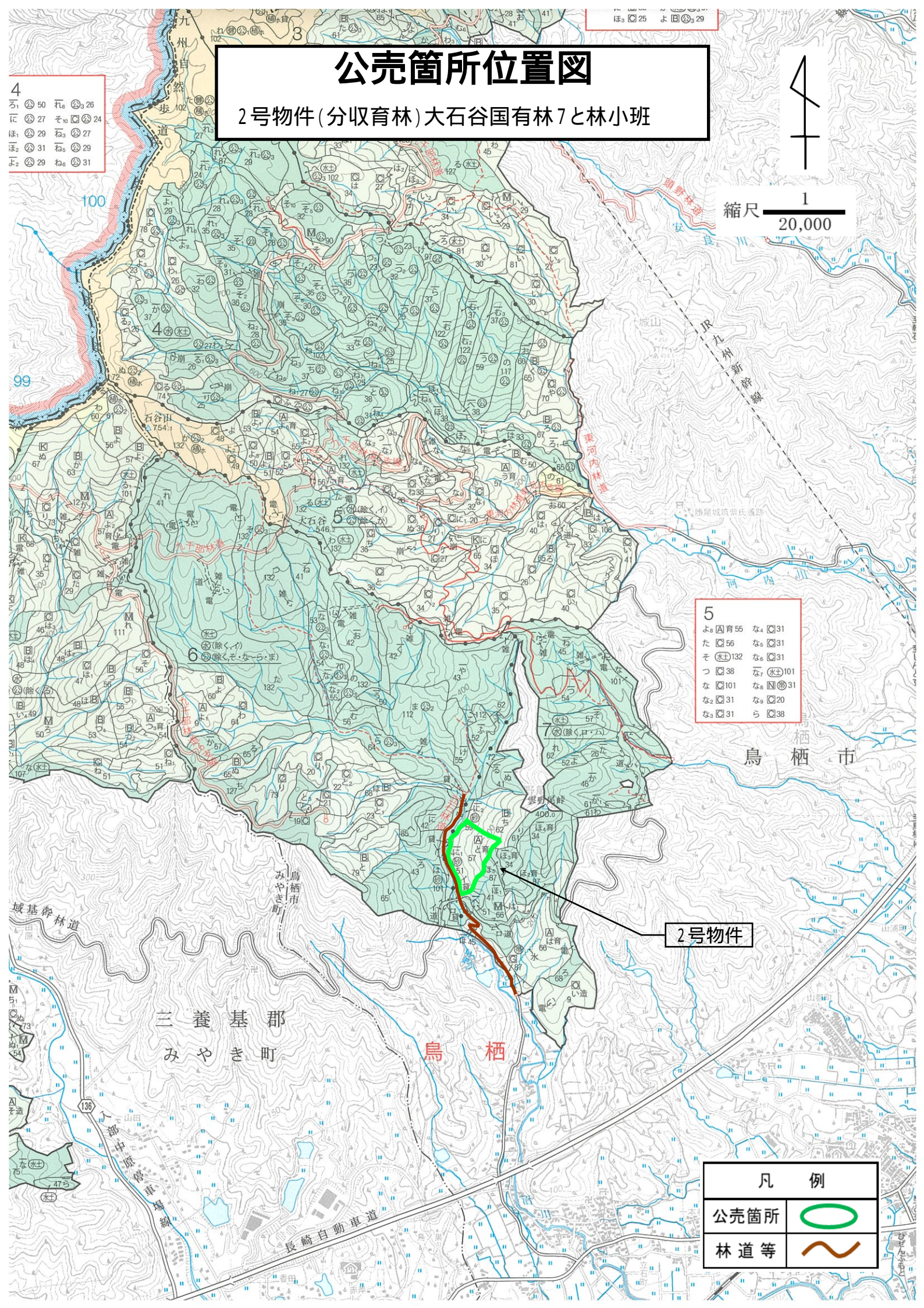

入札書

売払番号第 号 (番号に誤りはありませんか。)

一金	億	千	百	十	万	千	百	十	円	也

(金額に誤りはありませんか。金額は円位まで記載してください。)

ただし、上記金額は消費税及び地方消費税相当額を除いた金額であるので、契約額は上記金額に消費税及び地方消費税相当額を加算した額となること並びに入札者注意書、国有林野事業林産物売買契約約款を承諾のうえ

上記金額をもって入札します。

令和 年 月 日

分任契約担当官

佐賀森林管理署長 殿

住所 県 市 町 大字 番地
郡 村

氏名 印

代理人氏名 印

(法人の場合は代表者印を押して下さい。)

令和 年 月 日

委任状

分任契約担当官

佐賀森林管理署長 殿

委任者

私は、下記の者を代理人と定め次の権限を委任します。

記

1 代理人

所 属
氏 名

代 理 人
使 用 印

2 委任事項

下記物件に関する一切の件

- (1) 入札年月日
- (2) 入札場所
- (3) 事業名