

閱 覧 図 書

事 業 名 ： 船通山国有林森林整備事業(間伐・伐採系・造林)

事 業 場 所 ： 島根県仁多郡奥出雲町 船通山国有林

閲覧図書内訳

- 1 入札者注意書
- 2 請負契約書（案）
- 3 契約情報の公表様式

注：その他必要事項は、入札公告及び入札説明書を確認すること。

島根森林管理署

（素材生産及び造林事業）

入札者注意書

入札者（代理人を含む。以下同じ。）は、入札公告、入札説明書、仕様書、契約書案及び本書記載事項等、当発注機関が提示した条件を熟知のうえ、入札してください。

1. 入札者は、私的独占の禁止及び公正取引の確保に関する法律（昭和22年法律第54号）等に抵触する行為を行ってはならない。
2. 入札者は、入札に当たっては、競争を制限する目的で他の入札参加者と入札価格又は入札意思についていかなる相談も行わず、独自に入札価格を定めなければならない。
3. 入札者は、落札決定前に他の入札参加者に対して入札価格を意図的に開示してはならない。
4. 入札書は所定の用紙を使用し、入札物件番号毎に別葉にすること。
ただし、電子調達システムによる入札参加者は、同システムにおいて入札書を作成すること。
5. 入札書には、入札者が消費税及び地方消費税に係る課税業者であるか、免税業者であるかを問わず、各入札者が見積もった契約金額の110分の100に相当する金額を記載すること。
ただし、落札決定に当たっては入札書に記載された金額に当該金額の100分の10に相当する額を加算した金額（当該金額に1円未満の端数があるときは、その端数を切り捨てた金額）をもって落札金額（契約金額）とする。
6. 入札者は、入札書提出前に競争参加資格があることが確認された旨の通知書の写しを提出すること。
7. 本人以外の代理人が入札するときは、入札前に予め委任状又は委任権限を証明した書類を提出すること。また、入札書には代理人の記名を必ず行うこと。
8. 入札・開札の時刻は、入札会場の時計に基づく。
9. 入札者は、暴力団排除に関する誓約事項（別紙）について入札前に確認しなければならない。入札書の提出をもってこれに同意したものとする。
10. 次の各号の一に該当する入札書は、これを無効とする。
 - （1）入札公告等に示した競争に参加する資格を有しない者のした入札書
 - （2）指名競争の場合において指名をしていない者の提出した入札書
 - （3）入札金額、入札物件名、入札物件番号を付した場合にあっては入札物件番号の記載のない入札書。
 - （4）入札者の記名を欠く入札書。または、委任状又は委任権限を証明した書類を提出している場合は、入札者及び代理人の記名を欠く入札書。
 - （5）委任状を持参しない代理人のした入札書
 - （6）誤字、脱字等により意思表示が不明瞭である入札書
 - （7）入札金額の記載を訂正した入札書
 - （8）入札時刻に遅れてした入札、又は郵便入札の場合に、定められた日時までに指定された場所に到達しなかった入札書
 - （9）入札書に添付して内訳書を提出することが求められている場合にあっては、未提出である者又は提出された内訳書に不備があると認められる者のした入札書

- (10) 明らかに連合によると認められる入札書
 - (11) 同一事項の入札について、入札者が2通以上なした入札書
 - (12) 入札保証金（その納付に代え予決令第78条に基づき提供される担保を含む。以下同じ。）の納付が必要な場合において、同保証金の納付がないか、又はその納付金額が不足しているとき。
 - (13) 国を被保険者とする入札保証保険契約の締結により入札保証金が免除される場合において、当該入札保証保険証券の提出がないか、又はその保険金額が不足しているとき。
 - (14) 入札保証金又は入札保証保険証券が定められた日時までに、指定された場所に到達しなかったとき。
 - (15) 暴力団排除に関する誓約事項（別紙）について、虚偽又はこれに反する行為が認められた入札。
 - (16) その他入札に関する条件に違反した入札
- 11. 一旦提出した入札書は、引き換え、変更又は取り消しをすることができない。
 - 12. 開札前に入札者から錯誤等を理由として、自らのした入札書を無効にしたい旨の申し出があっても受理しない。また、落札宣言後は、錯誤等を理由に入札の無効の申し出があっても受理しない。
 - 13. 開札は、入札者の面前で行う。ただし、入札者が立ち会わない時は、入札事務に関係のない職員を立ち会わせて開札する。
 - 14. 開札の結果、予定価格に達するものがない場合は、再度の入札を行うことがある。その場合、無効の入札をした者は参加することができない。
 - 15. 予定価格が1千万円を超える工事又は製造その他の請負契約に係る入札については、低入札価格調査制度があり、次による。
 - (1) 予定価格が1千万円を超える製造その他の請負契約に係る入札において、落札となるべき者の入札価格によっては、落札の決定を保留し、調査の結果、当該契約の内容に適合した履行がなされない恐れがあると認められるとき、又はその者と契約を締結することが公正な取引の秩序を乱すこととなる恐れがあつて、著しく不相当であると認められるときは、最低額の入札者であっても落札者とならない場合がある。
 - (2) (1)の当該契約の内容に適合した履行がなされない恐れがある入札又はその者と契約を締結することが公正な取引の秩序を乱すこととなる恐れがある入札を行った者は、当発注機関の調査に協力しなければならない。
 - (3) (1)により、落札決定を保留している期間中、入札者は入札を撤回することができない。
 - (4) (1)の場合において、後日落札者を決定したときは、入札者に通知する。
 - 16. 落札となるべき同価格（総合評価落札方式による場合は「同評価値」）の入札をした者が2人以上あるときは、「くじ」により落札者を決定する。

なお、この場合、同価格（同評価値）の入札をした者のうち、くじを引かない者、入札に立ち会わない者があるときは、これに代わって入札執行事務に関係のない職員にくじを引かせ落札者を決定する。
 - 17. 契約の成立は、契約書に双方記名押印したときとする。
 - 18. 落札者が契約を結ばないときは、入札保証金又は入札保証保険証券が納付されている場合は当該入札保証金又は入札保証保険証券は国庫に帰属するものとし、入札保証金又は入札保証保険証券が納付されていない場合は落札金額（入札書に記載した金額の100分の110に相当する金額）の100分の5に相当する金額を違約金として徴収する。

19. 入札者が入札場を離れる場合は、必ず入札執行者に連絡すること。
20. 入札者が連合し、又は連合するおそれがあり、その他入札を公正に行うことができない事情があると認めたときは、入札の執行を中止する。
21. このほか不明の点は、入札前に問い合わせること。

暴力団排除に関する誓約事項

当社（個人である場合は私、団体である場合は当団体）は、下記 1 及び 2 のいずれにも該当せず、また、将来においても該当しないことを誓約します。

この誓約が虚偽であり、又はこの誓約に反したことにより、当方が不利益を被ることとなっても、異議は一切申し立てません。

また、貴省の求めに応じ、当方の役員名簿（有価証券報告書に記載のもの。ただし、有価証券報告書を作成していない場合は、役職名、氏名及び生年月日の一覧表）を警察に提供することについて同意します。

記

1 契約の相手方として不適当な者

- （１） 法人等（個人、法人又は団体をいう。）の役員等（個人である場合はその者、法人である場合は役員又は支店若しくは営業所（常時契約を締結する事務所をいう。）の代表者、団体である場合は代表者、理事等、その他経営に実質的に関与している者をいう。以下同じ。）が、暴力団（暴力団員による不当な行為の防止等に関する法律（平成 3 年法律第 77 号）第 2 条第 2 号に規定する暴力団をいう。以下同じ。）又は暴力団員（同法第 2 条第 6 号に規定する暴力団員をいう。以下同じ。）であるとき
- （２） 役員等が、自己、自社若しくは第三者の不正の利益を図る目的、又は第三者に損害を加える目的をもって、暴力団又は暴力団員を利用するなどしているとき
- （３） 役員等が、暴力団又は暴力団員に対して、資金等を供給し、又は便宜を供与するなど直接的あるいは積極的に暴力団の維持、運営に協力し、若しくは関与しているとき
- （４） 役員等が、暴力団又は暴力団員であることを知りながらこれを不当に利用するなどしているとき
- （５） 役員等が、暴力団又は暴力団員と社会的に非難されるべき関係を有しているとき

2 契約の相手方として不適当な行為をする者

- （１） 暴力的な要求行為を行う者
- （２） 法的な責任を超えた不当な要求行為を行う者
- （３） 取引に関して脅迫的な言動をし、又は暴力を用いる行為を行う者
- （４） 偽計又は威力を用いて契約担当官等の業務を妨害する行為を行う者
- （５） その他前各号に準ずる行為を行う者

上記事項について、入札書の提出をもって誓約します。

入 札 書

入札物件 第 号

事 業 名

入 札 金 額	億	千万	百万	十万	万	千	百	十	円

ただし、上記金額は、見積もった契約金額の 1 1 0 分の 1 0 0 に相当する金額である
ので、契約金額は上記金額に上記金額の 1 0 % を加算した金額となること及び入札者注
意書、契約条項、仕様書、その他関係事項 切を承知の上、入札いたします。

令和 年 月 日

分任支出負担行為担当官
島根森林管理署長 ○ ○ ○ ○ 殿

入 札 者
住 所

商号又は名称

代表者氏名

代理人氏名

委任状

令和 年 月 日

分任支出負擔行為担当官

島根森林管理署長 ○ ○ ○ ○ 殿

委任者 住 所

商号又は名称

代表者氏名

私は、都合により
下記の入札に関する一切の権限を委任します。

記

事業名

委任状

令和 年 月 日

分任支出負担行為担当官
島根森林管理署長 殿

(委任者) 所在地(住所)
商号又は名称
代表者役職氏名

私は、下記の者をもって代理人と定め、島根森林管理署における契約について、下記の一切の権限を委任します。

(受任者) 所在地(住所)
商号又は名称
代表者役職氏名

(委任事項)

- 1 入札及び見積に関する件
- 2 契約締結に関する件
- 3 入札保証金及び契約保証金の納付並びに領収に関する件
- 4 代金請求及び領収に関する件
- 5 復代理人の選任及び解任の件
- 6 その他契約履行に関する件

(委任期間)

令和 年 月 日から令和 年 月 日

(注) これは参考例(様式及び記載内容)であり、必要に応じ適宜追加・修正等(委任者が任意の様式で作成するものを含む)があっても差し支えない。

森 林 整 備 事 業 請 負 契 約 書

1 事業名、請負物件、契約面積、請負予定数量、請負予定金額、事業場所及び生産完了検査場所

事業名	請負物件	契約面積	請負予定数量	請負予定金額	事業場所	生産完了検査場所
船通山国有林森林整備事業（間伐・伐採系・造林）	スギ外	記 番 別 作 業 内 訳 書 の と お り	作 業 工 程 別 数 量 内 訳 書 の と お り	請負金額 金 円也 (うち取引に係る消費税及び 地方消費税額 円也)	船通山国有林1001は4林小班	船通山国有林1001た林小班山元土場

(注) 「取引に係る消費税及び地方消費税額」は、消費税法第28条1項及び第29条並びに地方税法第72条の82及び第72条の83の規定に基づき算出したもので、請負金額に10／110を乗じて得た額である。

2 事業期間

自 令 和 年 月 日
至 令 和 8 年 1 2 月 4 日

3 選択条項 別冊約款中选择される条項は次のとおりである。

(適用されるものは○印、削除されるものは×印。)

適用削除 の区分	選択事項		選択条項
×	契約保証金の納付		第4条第1項第1号
×	契約保証金の納付に代わる担保となる有価証券等の提供		第4条第1項第2号
×	銀行、甲が確実と認める金融機関等の保証		第4条第1項第3号
×	公共工事履行保証証券による保証		第4条第1項第4号
×	履行保証保険契約の締結		第4条第1項第5号
○	支給材料及び貸与品		第15条
×	前金払	分の 以内	第35条第1項
×	中間前金払		第35条第4項
○	部分払	月 1 回以内	第38条
×	国庫債務負担行為に係る契約の特則		第40条

4 支給材料及び貸与物件

品 名	品質規格	数量	引渡予定場所	引渡予定月日
素材トラック運搬送状	複写式用紙番号1337	2冊	島根森林管理署	令和 年 月 日
植栽器具	コンテナ苗用	5本	島根森林管理署	別途指示

5 特約事項

- (1) 請負代金は、近畿中国森林管理局において支払うものとする。
- (2) この契約に係る令和 7 年度の部分払いは行わない。
- (3) 伐倒木の持ち出しは禁止する。
- (4) 使用材料は書面により報告し、必ず承認を受けること。
- (5) 繰越明許費に係る翌年度にわたる債務負担は別紙 1 のとおり。
- (6) 暴力団排除に関する特約条項は別紙 2 のとおり。
- (7) その他事項 特記仕様書 別紙 3-1、別紙 3-2 のとおり。

上記の事業について、発注者と請負者は、各々の対等な立場における合意に基づいて、本契約書及び令和 8 年 1 月 1 4 日に交付した国有林野事業製品生産事業請負契約約款及び国有林野事業造林事業請負契約約款によって公正な請負契約を締結し、信義に従って誠実にこれを履行するものとする。

また、請負者が共同事業体を結成している場合には、請負者は別紙共同事業体協定書により契約書記載の事業を共同連帯して請け負う。

本契約の証として本書2通を作成し、当事者記名押印の上、各自1通を保有する。

令和 年 月 日

発注者 住所 島根県松江市向島町134-10
分任支出負担行為担当官
氏名 島根森林管理署長

印

請負者 住所

氏名

印

別紙 1

第 1 繰越明許費に係る翌年度にわたる債務負担に基づく契約において、各会計年度における請負代金の支払の限度額（以下「支払限度額」という。）は次のとおり。

令和 7 年度	0 円
令和 8 年度	契約金額を記載する 円

2 支払限度額に対応する各会計年度の出来高予定額は次のとおりとする。

令和 7 年度	0 円
令和 8 年度	契約金額を記載する 円

暴力団排除に関する特約条項

(属性要件に基づく契約解除)

第1条 甲（発注者をいう。以下同じ。）は、乙（契約の相手方をいう。以下同じ。）が次の各号のいずれかに該当すると認められるときは、何らの催告を要せず、本契約を解除することができる。

- (1) 法人等（個人、法人又は団体をいう。）の役員等（個人である場合はその者、法人である場合は役員又は支店若しくは営業所（常時契約を締結する事務所をいう。）の代表者、団体である場合は代表者、理事等、その他経営に実質的に関与している者をいう。以下同じ。）が、暴力団（暴力団員による不当な行為の防止等に関する法律（平成3年法律第77号）第2条第2号に規定する暴力団をいう。以下同じ。）又は暴力団員（同法第2条第6号に規定する暴力団員をいう。以下同じ。）であるとき
 - (2) 役員等が、自己、自社若しくは第三者の不正の利益を図る目的、又は第三者に損害を加える目的をもって、暴力団又は暴力団員を利用するなどしているとき
 - (3) 役員等が、暴力団又は暴力団員に対して、資金等を供給し、又は便宜を供与するなど直接的あるいは積極的に暴力団の維持、運営に協力し、若しくは関与しているとき
 - (4) 役員等が、暴力団又は暴力団員であることを知りながらこれを不当に利用するなどしているとき
 - (5) 役員等が、暴力団又は暴力団員と社会的に非難されるべき関係を有しているとき
- (行為要件に基づく契約解除)

第2条 甲は、乙が自ら又は第三者を利用して次の各号のいずれかに該当する行為をした場合は、何らの催告を要せず、本契約を解除することができる。

- (1) 暴力的な要求行為
 - (2) 法的な責任を超えた不当な要求行為
 - (3) 取引に関して脅迫的な言動をし、又は暴力を用いる行為
 - (4) 偽計又は威力を用いて契約担当官等の業務を妨害する行為
 - (5) その他前各号に準ずる行為
- (表明確約)

第3条 乙は、第1条各号及び第2条各号のいずれにも該当しないことを表明し、かつ、将来にわたっても該当しないことを確約する。

(損害賠償)

第4条 甲は、第1条及び第2条の規定により本契約を解除した場合は、これにより乙に生じた損害について、何ら賠償ないし補償することは要しない。

2 乙は、甲が第1条及び第2条の規定により本契約を解除した場合において、甲に損害が生じたときは、その損害を賠償するものとする。

(不当介入に関する通報・報告)

第5条 乙は、自ら又は再請負人等が、暴力団、暴力団員、社会運動・政治運動標ぼうゴロ等の反社会的勢力から不当要求又は業務妨害等の不当介入（以下「不当介入」という。）を受けた場合は、これを拒否し、又は再請負人等をして、これを拒否させるとともに、速やかに不当介入の事実を甲に報告するとともに、警察への通報及び捜査上必要な協力を行うものとする。

特 記 仕 様 書

1 (伐倒作業)

- (1) 保育間伐搬出見込地における間伐（以下活用型間伐）方法は、材積率35%を上限とする1伐2残の列状間伐とし、残存列内の間伐を含めるものとする。

それ以外の伐倒木については、必要に応じて後続作業の支障とならない箇所に集積するか、等高線に平行に存置すること。

2 (森林作業道)

- (1) 請負者は、作業道作設指針に即して各局で定める特記仕様書を遵守しなければならないこと。
- (2) 請負者は、作設する森林作業道の路線計画を明示した図面を含めた事業計画を森林管理署長等に提出し、その確認を受けなければならないこと。
- (3) 請負者は、(2)で確認を受けた森林作業道の計画に変更が生じたときは、その変更内容について森林管理署長等に提出し、その確認を受けなければならないこと。
- (4) 森林管理署長等は、路線計画と異なる森林作業道を施工した場合等、請負者の責に帰すべき事由により、林地崩壊が発生し又は発生する可能性が高い等林地保全上特に問題があると認めるときは、請負者の負担において盛土の転圧、排水溝の設置等の必要な措置を命じることができること。この場合において、請負者は森林管理署長等の命に応じ、必要な措置を講じなければならないこと。

3 (一般材及び低質材の取扱)

- (1) 一般材は市場輸送（委託販売）とし、低質材は山元土場で販売（システム販売）することから、山元で仕分けを行うこと。
- (2) システム販売とする低質材については、システム販売協定者がチップ工場等で計測した重量に換算値を除いた値を生産数量とすることから、トラックへの積込みが容易な状態で集積することとし、N材、L材で仕分けを行うこと。
- (3) 一般材については、遅くとも事業期間内における委託販売先の最終市日の検知に間に合うように、市場と調整を行いながら運搬を完了させること。また、市場へ

の運搬が短期間に集中しないように運搬ペースの平準化に努めることとし、低質材が紛れないように山元での仕分けを徹底すること。

- (4) 低質材については、事業期間内に余裕をもって数量確定ができるよう、システム販売協定者と連携をとること。

4 (境界関係)

- (1) 事業実行に当たって、民有地への伐倒木の倒し込み、末木枝条などの残材や土石の崩落、立木被害を与えないこと。被害を与えた場合は、請負者の責任において補償すること。
- (2) 事業実行に当たって、民有地の使用及び支障木等が発生する場合は、請負者において土地所有者等と調整を行い、承諾を受けること。なお、調整に当たっては、監督職員へ事前報告の上、関係法令を遵守しつつ、誠意をもって対応すること。

6 (アフリカ豚熱 (ASF) 対策)

- (1) 山林での作業用の靴の履き分けや下山時や帰宅時の靴及びタイヤの土落とし等、平時における感染防止対策に協力するとともに、野生いのししの死体発見時には管轄の実態に速やかに通報すること。
- (2) アフリカ豚熱 (ASF) 対策として、野生いのししの感染が確認された場合の都道府県が実施する防疫措置に基づき、消毒ポイントにおける消毒の実施や帰宅後の靴底の洗浄消毒等を行うこと。また、府県の行う立入制限等の防疫措置等を踏まえ、契約約款20条に基づき事業を一時中止または解除する可能性がある。

5 (その他)

- (1) 事業実行に当たって、使用材料や苗木購入がある場合は納品書 (写) 及び苗木の荷札を監督職員へ提出すること。
- (2) 毎月、作業日報 (別紙様式 2) を基に「月別工程管理表 (別紙様式 1)」を作成のうえ、月別請負進行状況等報告書と併せて翌月 5 日までに提出すること。
(※主伐、間伐別に提出すること)
- (3) 上記の様式の提出にあたっては、必要な項目が網羅されている場合は、任意の様式でも差し支えないものとする。

また、監督員等への報告にあたっては、電子メールでの報告も可とする。

月 別 工 程 管 理 表 (主伐・間伐)

令和〇年〇月〇日

森 林 管 理 署 長 殿

事業体名：	契約事業名： 〇〇〇国有林森林整備事業
	予定生産量： 〇,〇〇〇 m³
	事業期間： 令和〇年〇月〇日～令和〇年〇月〇日

作業工程		使用機械	前月末累計		7 月		7 月末累計		生産性 A／B (㎡/人日)
			実行量 (㎡)	人員数 (人)	実行量 (㎡)	人員数 (人)	実行量 A (㎡)	人員数 B (人)	
実働日 (日)			日		日		日		
主 作 業	伐 倒 <small>(存置も含めない)</small>	チェーンソー							
		ハーベスタ							
	木寄・集材	グラップル・集材機							
	造材	プロセッサ							
		チェーンソー							
	運材	フォワーダ							
	巻立	グラップル							
	主作業計		0	0	0	0	0	0.000	
副 作 業	森林作業道作設 (m)								
	トラック運搬								
	検知								
	準備工・踏査								
	搬出道補修								
	機械整備								
	その他 (林内)								
	その他 (林外)								
	副作業計			0.000		0.000		0.000	
合計				0.000		0.000		0.000	
生 産 性			#DIV/0!		#DIV/0!		#DIV/0!		

※延人員は1日8時間を1人とする。(1日8時間を超える時間は8時間を以て1人とする。)
1H=0.125人工

※実行量の合計は「巻立」の量とする。
※造林作業及び間伐の存置部分は除くこと。

作業日報

〔指示・報告・承諾・連絡等記録簿〕

日付	年	月	日	天候	作業場所	国有林	林小班
記入者（現場代理人）氏名						林地保全に関する記録	
監督職員（補助）からの指示事項等 <input type="checkbox"/> 指示 <input type="checkbox"/> 確認						1 下流への濁水流出の有無 ※有の場合は森林作業道等の点検を実施し2の欄に記入する。（無の場合は2以降の記載は不要） <input type="checkbox"/> 有 <input type="checkbox"/> 無	
監督職員（補助）への報告事項						2 1の点検の結果確認した濁水流出の原因と監督職員へ報告した年月日 （原因） （実施年月日） 月 日	
監督職員（補助）との承諾事項等 <input type="checkbox"/> 承諾 <input type="checkbox"/> 連絡 <input type="checkbox"/> 提出 <input type="checkbox"/> 協議						3 2の原因を解消するために実施した措置と実施年月日 （措置内容） （実施年月日） 月 日	
その他特記事項						※監督職員から指示を受けた措置の内容 （※指示を受けた場合） （指示日） 月 日 （措置内容） （実施年月日） 月 日	

作業内容 ※延人員は1日8時間を1人とする。（1日8時間を超える時間は8時間を以て1人とする。）

1H=0.125人工

作業種	伐倒		木寄・集材		造材	運材	巻立 (検知含む)	主作業 計	伐倒
	主伐 (皆伐)	間伐 (活用)	架線	路網					間伐 (存置)
出役延人員	人	人	人	人	人	人	人	0.0 人	人
出来高数量 (m ³ , m)									
使用機械	チェーンソー		グラップル 集材機		プロセッサ	フォワーダ	グラップル		

作業種	森林作業道 作設	トラック運搬		準備工 ・踏査	搬出道 補修	機械 整備	その他 (林内)	その他 (林外)	副作業 計
		市場	中間土場						
出役延人員	人	人	人	人	人	人	人	人	0.0 人
出来高数量 (m ³ , m)									
使用機械	バックホウ	6 t トラック 10 t トラック							

※活用型であっても、搬出を伴わない区域の伐倒は「間伐（存置）」に記入すること。

※その他（林内）の作業とは、山元土場作設・撤収、架線架設・撤収を記入すること。

※その他（林外）の作業とは、機械搬入・搬出、倉庫等設営・撤去、事業打合せ、労働安全関係などを記入すること。

様式 2（造林用）

作業日報〔指示・報告・承諾・連絡等記録簿〕				記入者（現場代理人）氏名			
日付（天候）		月 日（ ）		月 日（ ）		月 日（ ）	
作業場所 （国有林・林小班）							
監督職員（補助）からの 報告・連絡事項							
監督職員（補助）に対する 連絡事項							
協議事項							
その他特記事項							
作業 内容	作業種						
	出役人員（人）	人	人	人	人	人	人
	出来高 ha m ³ m						
	使用機械						

※注）延人員は 1 日 8 時間を 1 人とする。（1 日 8 時間を超える時間は 8 時間を以て 1 人とする。）※ 1 H＝0. 125 人工

請負者

(事業地 国有林 林小班)

①延人員は1日8時間を1人とする。(1日8時間を超える時間は8時間を以て1人とする)こと。②使用器具は伐倒、枝払、造材に用いた器具名等を記入のこと。③指示事項等は事業実行中において監督職員等が行った指示等について記入のこと。また、事業計画書に対し、実行累計が30%以上の遅れのときは必ずその善後策を具体的に記入すること。④主・副作業については、生産性算出における区分とする。

特記仕様書
林地整理（植付補助作業）

- 1 植付作業において、ササ・シダの繁茂等により植付の支障となる箇所は林地整理を行うこと。
- 2 その他必要事項については、監督職員の指示に従うこと。

作業工程別数量内訳書

材種	作業工程	細目	数量	備考
立 木	伐倒	誘導伐 (主伐)	902m ³	
	伐倒	保育間伐	567m ³	
		合計	1,468m ³	
素材	集造材・運材			
	内訳	一般材	630m ³	運材は山元土場までとする。
		低質材	280m ³	運材は山元土場までとする。
		合計	910m ³	
素材	トラック運搬	一般材	630m ³	山元土場～ (株) 出雲木材市場
		合計	630m ³	
造林	植付	スギ	0.30ha	600本 (少花粉)
		ヒノキ	2.00ha	4,000本
		合計	2.30ha	4,600本
その他	木材搬出道補修	敷鉄板 設置・撤去	一式	敷鉄板数量：30枚

記 番 別 作 業 内 訳 書

(国有林名) 林小班	作業種	区域 面積	控除 面積	契約 面積	作業予定期間		備考
					自	至	
(船通山) 1001は4	誘導伐 (皆伐)	1.42ha	1.12ha	0.30ha	令和 年 月 日	令和8年12月4日	
(船通山) 1001た	誘導伐 (皆伐)	12.77ha	10.77ha	2.00ha			
小計		14.19ha	11.89ha	2.30ha			
(船通山) 1001ち	保育間伐	2.50ha	0.55ha	1.95ha			
(船通山) 1001か	保育間伐	2.00ha	0.20ha	1.80ha			
小計		4.50ha	0.75ha	3.75ha			
合計		18.69ha	12.64ha	6.05ha			
(船通山) 1001は4	植付	1.42ha	1.12ha	0.30ha			
(船通山) 1001た	植付	12.77ha	10.77ha	2.00ha			
合計		14.19ha	11.89ha	2.30ha			

立 木 資 材 内 訳 書

国有林 林小班	伐採種	面 積 ha	樹 種	本 数 本	材 積 m ³	備 考
船通山 1001は 4	誘導伐 (主伐)	0.15	スギ	81	51.48	素材生産見込数量： 910 m3
		0.15	ヒノキ	123	59.43	
船通山 1001た	誘導伐 (主伐)	1.30	スギ	308	542.32	
		0.70	ヒノキ	406	248.36	
小計		2.30		918	901.59	
船通山 1001ち	保育間伐	1.09	スギ	231	150.42	
		0.86	ヒノキ	384	147.88	
船通山 1001か	保育間伐	1.21	スギ	253	166.98	
		0.59	ヒノキ	264	101.47	
小計		3.75		1,132	566.75	
合計		6.05		2,050	1,468.34	素材生産見込数量： 910 m3
						(うち低質材見込数量) 280 m3

製品生産事業請負近畿中国森林管理局仕様書

第1 適用範囲

- (1) この仕様書は、近畿中国森林管理局管内の森林管理署及び森林管理事務所が実施する製品生産事業請負に適用する。
- (2) 前項の製品生産事業請負の実行においては、「国有林野事業製品生産事業請負契約約款」（以下「請負契約約款」という。）及び「製品生産事業請負標準仕様書」（以下「標準仕様書」という。）の定めによるほか、この仕様書によらなければならない。ただし、個々の事業に対し特別必要な事項については、森林管理署長及び森林管理事務所長（以下「署長等」という。）が別に定める特記仕様書によるものとする。
- (3) 契約書、図面及び特記仕様書に記載された事項は、この仕様書に優先するものとする。

第2 請負金の支払

製品生産事業請負は、請負契約書記載の「請負予定金額」による単価契約ではなく、概算契約であることから、事業が完成した場合は、確定数量及び請負金額について別に定める請負契約の数量・金額確定通知書により請負金の精算を行う。

請負契約約款第33条に規定する請負金の算出は次のとおり行うものとする。

(1) 直接費確定額

直接費確定額は直接費変動費単価×確定数量＋直接費固定費金額とし、円未満の端数を切捨のうえ、生産完了地点の異なるごとに直接費確定額を精算して確定直接費合計額を算出する。ただし、直接費変動費単価及び直接費固定費金額は、予定価格を構成する前記単価及び金額に落札比率を乗じて求めた額によるものとし、確定数量は生産完了検査場所における検査数量の累計とする。

(2) 間接費確定額

間接費確定額 = $\frac{\text{確定直接費合計額}}{\text{直接費合計額}} \times (\text{諸経費} + \text{労務関係費}) + \text{支給材料取扱経費}$ とし、円未満の端数はそれぞれ切捨てるものとする。

この場合、直接費合計額、諸経費、労務関係費、支給材料取扱経費は、予定価格を構成する前記のそれぞれの金額に落札比率を乗じて求めるものとする。

(3) 消費税

消費税額 = $(\text{直接費確定額} + \text{間接費確定額}) \times \frac{10}{100}$ とし、円未満の端数は切捨てるものとする。

(4) 精算

請負代金確定額は直接費確定額、間接費確定額の合計額とし、請負代金確定額から部分払支払額累計を控除したものを精算額とする。

(5) 計算様式

別に定める「完了検査調書内訳書（請負代金確定算定書）」及び「請負契約の数量・金額確定通知書」のとおりとする。

第3 部分払

請負契約約款第38条に規定する部分払の請負金相当額算定は次のとおり行うものとする。

(1) 完済部分に対する部分払

生産完了検査場所における検査合格数量（引渡し数量）に対する部分払とし、その請負代金算定は次のとおり行うものとする。

$$\left\{ \text{直接費単価} \times \text{今回検査数量} + \frac{\text{今回出来高直接費}}{\text{直接費合計}} \times \text{間接費合計額} \right\} \times \frac{110}{100} \times \frac{9}{10}$$

以内とし、千円未満の端数は切捨てるものとする。

この場合、直接費単価、直接費合計、間接費合計額は、予定価格を構成する前記単価及び金額に落札比率を乗じて求めた額によるものとし、直接費単価は生産完了工程までの変動費、固定費を含む単価とする。

(2) 計算様式

別に定める「部分検査調書内訳書（請負代金算定書）」のとおりとする。

第4 事故報告書

標準仕様書第21条における事故とは、4日以上 の休業を要した労働災害、第三者に及ぼした事故及び第三者から受けた事故とする。

第5 伐倒

(1) 標準仕様書第27条第1項における別途定めのある場合とは、署長等が特記仕様書により定めた場合又は監督職員の指示を受けた場合とする。

(2) 標準仕様書第27条第3項における別途定めとは、標準地又は選木モデル区域のみに調査木の標示がある場合とする。

この場合、標準地又は選木モデル区域以外の伐区内の選木方法については、署長等が定める特記仕様書により行うものとする。ただし、監督職員の指示を受けた場合はこの限りでない。

第6 採材

標準仕様書第28条第1項における特段の指示がある場合とは、署長等が特記仕様書により定めた場合とする。

第7 玉切り

標準仕様書第29条第3項に定める採材寸法表等は、署長等が特記仕様書に定めるものとする。ただし、定めのない場合は、延寸は2～5cmとする。

第8 森林作業道

森林作業道の開設は、標準仕様書第31条の定めによるほか、署長等が定める特記仕様書により行うものとする。

第9 巻立

標準仕様書第33条第1項に定める巻立基準表等は、署長等が特記仕様書に定めるものとする。ただし、定めのない場合は、監督職員の指示による。

第 10 トラック運材

標準仕様書第 3 4 条第 2 項における封印は、一般材の生産が多く見込まれる林齢 100 年生未満及び人工林スギ・マツ主体林分、小規模・分散林分の一貫請負契約については省略することとし、素材トラック運搬送状の交付のみとする。

第 11 実行記録写真管理

標準仕様書第 1 3 条の定めによる「製品生産事業請負実行管理基準」の、5 (2) 実行記録写真管理について、記録写真は伐採方法（皆伐、択伐及び間伐）ごとに提出するものとする。

なお、同一伐採方法に複数の国有林がある場合は、代表的な国有林の記録写真を 1 組提出するものとする。

第 12 損害賠償基準

請負契約約款第 6 2 条に定める損害賠償のうち、契約対象物件の損傷で請負者の責に帰すもの（請負者が善良な管理者の注意義務を怠ったことに基づくもの）については、次の基準により賠償しなければならない。

(1) 伐倒の拙劣による損害

欠 点 名	損 傷 率
胴 折 れ	9 0 % （立木）
引 抜 け	1 0 % （丸太）
割 れ	1 0 % （丸太）
株 高	1 0 % （立木）

上記の損害を与えた場合は、その損害を次の計算式により賠償しなければならない。

損害材積 × 損傷率 × 伐倒地点時価 = 要賠償金額

(2) 集造材途中に生じた品質低下

欠 点 名	損 傷 率
胴 折 れ	3 0 % （立木）
材 長 不 足	2 0 % （丸太）
割 れ	1 0 % （丸太）

上記の損害を与えた場合は、その損害を次の計算式により賠償しなければならない。

損害材積 × 損傷率 × 集材地点時価 = 要賠償金額

(3) その他の損害で品質低下が 1 本当たり材価の 1 0 % 以上低下すると認められるもの。

欠 点 名

トビ傷等の著しいもの

その他品質におよぼす損傷

上記の損傷を与えた場合は、その損傷を次の計算式により賠償しなければならない。

損害材積 × 材価低下率 × 検収地点時価 = 要賠償金額

注 1：損害材積とは損傷を受けた丸太の原材積とする。

注 2：材価低下率は聞込み等により署長等が算定した額とする。

(4) トラック運材中に生じた損傷による損害

① 損傷による損害

品質の低下に関係ある損傷は 1 本当りの材価が（10%以上）低下する次のものをいい数量は材積（立方 m^3 ）をもって表わす。

イ 折損

ロ 割裂

ハ その他の損傷

賠償額の計算は次式による。

損傷材積×検収地点時価×（材価低下率）＝要賠償金額

注 1：損傷材積は損傷を受けた丸太の原材積

注 2：検収地点時価は署長等が算定した額とする

② 亡失によるものの損害（本数を伴うもの）

イ 発送にあたって運送品の寄託が、封印により処理されるときは、到着に際しその封印に異状ある場合のみ賠償の対象とし、その額は次式による。

（発送材積－到着材積）×検収地点時価＝要賠償額

注：発送材積は、当該運送品とほぼ同様（樹種、長径級等）の運送品の既往における 1 車当り運搬実績に基づいて署長等が決定する。ただし、署長等は発送材積の決定にあたって既往の運搬実績に基づくことが不適當と認めるときは、前項にかかわらず寄託物件の樹種、長級、径級および品等別、本数材積について署長等がこれを認定するものとする。

ロ 発送にあたって運送品の寄託が本数または材積を検知して行われる場合は、賠償額の計算は次式による。

亡失材積×検収地点時価＝要賠償額

注 1：亡失材積は、発送に当り材積検知を行う場合は、発送材積と到着材積の差とし、発送にあたり本数のみ検知する場合は、（発送本数－到着本数）×1 本当り平均材積とする。

注 2：1 本当り平均材積は、既往の運搬済数量（樹種、長径級等をほぼ同じくするもの）の実績に基づいて甲が決定する。ただし、署長等は 1 本当りの平均材積の決定にあたり既往の運搬実績に基づくことが不適當と認めるときは、前項にかかわらず署長等がこれを認定するものとする。

注 3：検収地点時価は亡失数量の樹種、長級、径級および品等が明らかな場合は、それに基づいて署長等が算定し、樹種、長級、径級および品等が明らかでない場合には、既往の運搬済数量（樹種、長径級等をほぼ同じくするもの）の実績により署長等が決定するところによる。ただし、署長等は検収地点時価の決定にあたり、既往の運搬実績に基づくことが不適當と認めるときは、前項にかかわらず署長等がこれを認定するものとする。

(別紙)

森林作業道作設仕様書

(総則)

第1条 この仕様書は、森林作業道作設指針（平成22年11月17日付け22林整整第656号林野庁長官通知）に基づき、近畿中国森林管理局管内の地形、地質、土質、気象条件、施工事例等を踏まえて定めたものであり、目標とする森林づくりのための基盤であるため、対象区域で行う森林施業を見据え、安全な場所に、経済性を確保しつつ、繰り返しの使用に耐えるよう丈夫に作設するものとし、作設に当たっては本仕様書によることとする。

なお、本仕様書に特に定めのないものについては、当該指針によることを基本とする。

(用語の定義)

第2条 森林作業道とは、間伐等による木材の集材、搬出、主伐後の再造林等の森林整備に継続的に用いられる道である。

(規格構造等)

- 第3条 林業機械等については、9～13トクラス（バケット容量0.45m³クラス）以下による6m材の搬出を見込むものとする。
- 幅員は3.0m（急傾斜地は2.5m）とし、作業の安全性、作業性の確保から当該作業を行う区間に限って、必要最小限の余裕として0.5m程度（全余裕幅）を付加することができることとする。
 - 縦断勾配は、集材、搬出、苗木等の運搬作業を行う林業機械等が、安全に上り走行・下り走行ができることを基本とし、概ね10°（18%）以下とし、やむを得ない場合は、短区間に限り概ね14°（25%）程度とする。
 - 急勾配区間と曲線部の組合せは極力避けることとし、やむを得ない場合は、曲線部を拡幅するものとする。
- また、下り走行時の安全を確保する観点から、S字カーブを連続して設けないようにし、カーブ間に直線部を設けるものとする。
- 横断勾配については、原則として水平とする。

(路線設計等)

- 第4条 路線計画は、次の事項を検討した路線計画図（1/5000の図面）を作成し提出することとする。
- なお、路線計画を変更する場合は、変更計画を速やかに提出することとする。
- 路線選定に当たっては、人家、施設、水源地等の保全施設を確認し、保全対象に直接被害を与える箇所は避け、地形・地質の安定している箇所を通過するとともに、林道等の接続については地形を考慮した接続方法を適切に決定する。
 - やむを得ず急傾斜地の0次谷を含む谷地形や破碎帯などを通過する必要がある場合は、通過する区間を極力短くするとともに、幅員、排水処理、切土を適切に計画し、現

地に適した構造物を設置する。

- 4 線形は、地形に沿わせた屈曲線形、分散排水を考慮した波形勾配とし、環境への影響に配慮した必要最低限の路網密度とする。
- 5 造材、積込み、造材資材の荷卸、待避、駐車のためのスペース等の、作業を安全かつ効率的に行うための平地や空間を適切に配置する。
- 6 丸太組工、石積工等の簡易な構造物以外の構造物が必要な箇所は迂回する。
- 7 小溪流、沢、湧水がみられる箇所において、地形的な条件による地表水の局所的な流入がある箇所では、盛土を避け、土場は設置しないものとする。
- 8 土構造を基本とすることから、縦断勾配を可能な限り緩やかにし、かつ、波形勾配とすることにより、こまめな分散排水を行うとともに、排水先については安全に排水できる箇所（安定した尾根部や常水のある沢等）とする。
- 9 曲線部に雨水が流入しないよう、曲線部上部入口手前で排水する。
- 10 地下水の湧水、地形的な条件による地表水の局地的な流入、滞水がある場合は、大雨時の状況も想定した上で、適正な形状及び間隔で、側溝や横断排水施設、水たたき等を設置し、排水する。

(法令等の遵守)

第5条 森林作業道の作設に当たり、森林法、河川法等の関係法令に係る手続が必要な場合は、適切に行うものとする。

- 2 施工中にやむを得ず残土が発生しそれを処理する場合には、宅地造成及び特定盛土等規制法（昭和36年法律第191号）をはじめとする各種法令に則して適切に処分するものとする。

(施工等)

第6条 施工に当たっての考え方は、路体は堅固な土構造によることを基本とし、路体の締固めを十分に行い、路体支持力が得られるよう施工する。構造物は地形・地質、土質等の条件から、必要な場合には、現地条件に応じた規格・構造の施設を設置するものとする。

なお、原則として片切片盛とし、切上量・盛上量の均衡に努め、上運搬を最小限にとどめるとともに、残土を発生させないようにする。

- 2 切土高は、切土のり面の安定や機械の旋回を考慮し1.5m程度以内とし、高い切土が連続しないよう注意する。局所的に切土高が高くなる場合には、切土のり面勾配を、よく締まった崩れにくい土砂の場合は6分、風化の進度又は節理の発達の違い岩石の場合は3分を標準とし、地形、地質、土質、気象条件等の条件に応じて切土のり面勾配を調整する。

なお、直切りする場合は、土質、近傍の施工事例の状況をもとに判断する。

- 3 盛土については、以下の各号に留意して施工することとする。

- (1) 堅固な路体をつくるため、地山を段切りして複数層に基盤をつくった上で、各層ごとに概ね30cm程度の厚さとなるよう十分に締固めて仕上げ、路体の強度を得るものとする。

なお、緊結度の低い土砂土質の場合は、盛土部分と地山を区分しないで、路体全体について盛土を行う。

- (2) のり面勾配は、盛土高や土質等にもよるが、概ね1割より緩い勾配とする。

なお、盛土高が2mを超える場合は、1割2分より緩い勾配とする。

- (3) 根株やはぎ取り表土を盛土のり面保護に利用する場合には、土質、根株の大きさや支持根の伸び、萌芽更新の容易性などを吟味して行うものとする。

- 4 曲線部については、林業機械が安全に走行できるよう、内輪差や下り旋回時のふくらみ等に対する余裕を考慮して、曲線部の拡幅を確保する。

- 5 簡易構造物等については、以下の各号に留意して施工することとする。

- (1) 安全の確保や路体の維持に必要な箇所については、丸太組工、ふとんかご等の簡易な構造物や2次製品の設置、石積み工法等により施工する。

- (2) 締固めが効かない土質の箇所で掘削を行う場合は、深層の深さに応じて、表土の剥ぎ取り（表土ブロック積工）や深層との混ぜ合わせ（天地返し）等の工夫を施すものとする。

- 6 排水施設については、下以下の各号に留意して施工することとする。

- (1) 路面の縦断勾配、当該区間の延長及び区間に係る集水区域の広がり、溪流横断の有無等を考慮して、路面水がまとまった流量とならない間隔で設置する。

- (2) 丸太を利用した開きよやゴム板などを利用した横断排水施設を設置する場合は、走行する林業機械等の重量や足回りを考慮する。

- (3) 横断排水施設の排水先には、路体の決壊を防止するため、岩や石で水たたき等を設置する。

- (4) 小溪流を横断する場合は、基本的に転石や丸太などを活用した洗越工で施工する。

- (5) 排水が集中するような場合は、安全に排水できる箇所（安定した尾根部や常水のある沢等）を決めておき、適した場所がない場合は側溝等により導水するものとする。

- 7 立木の伐開幅については、以下の各号に留意して施工することとする。

- (1) 開設区間の箇所ごとにおける斜面の方向、気象条件、土質条件及び風衝等を考慮し、必要最小限とする。

- (2) 路線谷側に沿った立木については、路肩部分を保護し、車両の転落防止のため、林業機械等の走行の支障とならない範囲で残存するものとする。

（その他）

第7条 事業終了時に持続可能な森林作業道の維持管理のため、崩土除去、路肩の強化、横断排水施設の設置、路面整正、枝条散布等による路面の養生等の路面・路肩の浸食防止処置等を施工する。

なお、谷部等湧水のある箇所に設置した排水溝については原則として開きよとする。

森林整備事業仕様書

適用範囲

この仕様書は、森林管理署等の実施する森林整備事業に適用する。

1 伐倒及び集造材

(1) 区域内の調査立木は全て伐倒すること。

(2) 下表の素材（通直材）が採材可能なものを原則として採材、搬出すること。

ただし、監督職員の指示のある場合はこの限りでない。

樹 種	長級 (m)	径級 (cm)
ス ギ	3	1 4 上
	4	1 4 上
ヒノキ	2	2 0 上
	3	1 4 上
	4	1 4 上
	6 上	1 4 上

2 伐倒及び集造材作業にあたっての留意事項

(1) 伐倒及び集造材作業において、他の残存木を損傷しないよう注意すること。

(2) かかり木については適切な方法で処理すること。

(3) ワイヤロープその他機械器具等、作業終了後、残置することのないよう留意すること。

3 請負数量の確定

(1) 伐倒数量

契約書に記載された予定数量とする。

(2) 素材数量

生産完了検査場所における検査数量の累計とする。

4 部分払における数量の確定

(1) 伐倒数量

面積按分による材積とする。

(2) 素材数量

生産完了検査場所における検査数量とする。

5 その他

その他必要な事項については、監督職員の指示に従うこと。

作業仕様書総則

- 1 近畿中国森林管理局管内の造林関係請負事業の実施に当たっては、この作業仕様書、特記仕様書、造林事業請負標準仕様書、造林事業請負実行管理基準及び図面（以下、「設計図書」という。）に基づき実施するものとする。
- 2 現場は、周囲を測量杭（又はテープ）等によって標示している。
- 3 設計図書に基づき調達した材料（苗木・薬剤・シカ防護柵・肥料）の使用に当たっては、その使用方法、使用上の注意事項等を遵守し安全かつ適正な使用に努めること。
- 4 実行記録写真は、造林事業請負実行管理基準に定める実行記録写真の撮影要領に基づき撮影することとするが、一連の記録写真は契約の記番毎に1箇所以上撮影するものとする。
- 5 造林事業請負標準仕様書第21条における事故とは、4日以上 of 休業を要する労働災害、第三者に及ぼした事故及び第3者から受けた事故とする。
監督職員が指示する様式（事故報告書）は、別に定める「請負事業事故報告書」とする。
- 6 本事業の実施に必要な諸作業で、設計図書に明記していないものは、乙において実施し、その費用は乙の負担とする。

植付仕様書

(マルチキャビティーコンテナ苗)

(植栽箇所の確認)

- 1 主伐と植付を一括契約した場合、伐採終了後直ちに監督職員の確認を受け、必要があるときは手直しを行った後、植付に着手する。

(植付樹種、植付本数並びに列間、苗間距離)

- 2 植付樹種、植付本数は次のとおりとする。

植付樹種	1 ha 当たりの植付本数(本/ha)
スギ	2,000本/ha
ヒノキ	2,000本/ha

- 3 植付は等高線方向に水平方向に沿って行う。
- 4 無地拵の植付は原則として方形植とし、列間及び苗間距離はスギ 2.2m とする。

(植付要領)

- 5 植付本数及び列間、苗間距離の基準に基づき、適宜の物差し（列間、苗間の印を付したもの）を用いて植付地点を決定する。
- 6 植付地点に伐根、石礫等があつて植付困難な場合は、苗間方向に移動して調整し、列間方向では調整しないこと。
- 7 植栽器具を植付地点に挿し込み、コンテナ苗は直径約 5～6cm、深さ約 15～16cm の植穴をつくる。
- 8 植穴に苗木を挿し込み、垂直になるよう据えつける。（根鉢と植穴との間に空隙 がある場合は土を入れる。）
- 9 踏付けは、体重を適度に掛け、根鉢と土を密着させること。
- 10 コンテナ苗根鉢の上端より 2cm 程度の高さが植付後の地表面とする。

(苗木の管理・取扱)

- 11 苗木は植付場所に近い日陰で、水害等の被害のおそれのない所に保管し、必要に応じてシート等で直射日光を遮断し灌水を行うなど、苗木の乾燥防止に注意すること。
- 12 苗木の取扱は丁寧にし、根鉢の損傷等がないよう注意する。
- 13 苗木の運搬及び植付の際は、苗木袋等を使用し苗木が乾燥しないよう注意する。

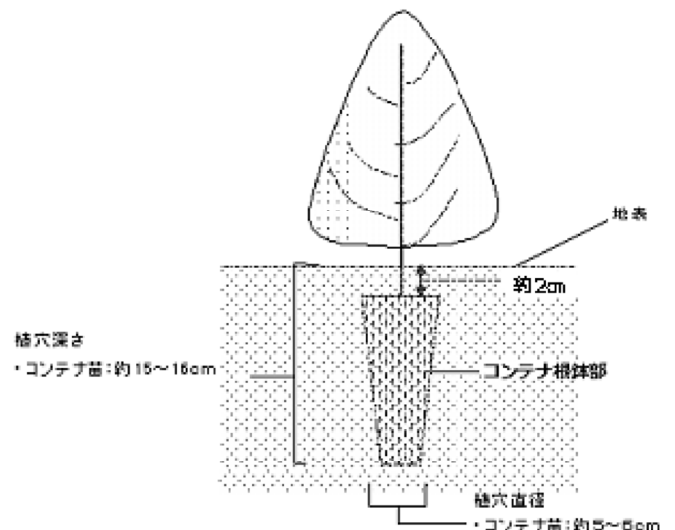

苗木購入仕様書

(マルチキャビティコンテナ苗)

1 苗木の品質規格、数量は、次に示すとおりとする。

樹種	苗齢	苗長	根元径	数量	根鉢部
スギ（少花粉）	2年生	30cm 以上	3.5mm 以上	600 本	150cc
ヒノキ	2年生	30cm 以上	3.5mm 以上	4,000 本	150cc
計				4,600 本	

2 苗木は次の条件を具えた産地系統の明確な規格苗を厳選する。

- (1) 幹が通直で堅く徒長分岐していないもの。
- (2) 枝葉が下方から適当に繁茂し「ガッチリ」と生育しており、徒長がなく、頂芽が完全なもの。
- (3) コンテナ苗の根鉢部は全体に根が回っており、固く締まっていること。
- (4) コンテナ苗の根鉢は適潤であること。
- (5) 樹勢が旺盛で、組織が充実し樹苗固有の色沢をもち、病害やその他の欠点がなく、移植後の発根能力が強いもの。
- (6) 堀取後の取扱不良による乾燥衰弱等の認められないもの。
- (7) 蒸れの原因となる葉面の湿っている苗木が梱包されていないもの。

3 苗木購入にあたっては、上記 1、2 の条件及び林業種苗法に基づく登録生産事業者等より優良苗木を購入すること。

4 各梱包には、生産者氏名、樹種、品種、苗齢、規格、数量、堀取年月日、梱包年月日、等必要事項を登録生産事業者等発行の荷札等で明示すること。

5 苗木の梱包は、苗木各部の損傷と乾燥防止に留意し、次の要領で行う。

- (1) 梱包作業は、直射日光をさけて行うこと。また苗木は、雨や露でぬれていないこと。
- (2) 乾燥を防止するため湿らした新聞紙等で根を包み結束する。特にコンテナ苗は根鉢が崩れないよう 10 本単位程度に結束すること。
- (3) ダンボール箱等に入れ密閉する。

6 その他必要事項については、監督職員の指示に従うこと。

請負箇所位置図

事業名：船通山国有林森林整備事業（間伐・伐採系・造林）
場所：島根県仁多郡奥出雲町 船通山国有林1001は4林小班
縮尺：1/200,000



船通山国有林

請負箇所位置図
 事業名：船通山国有林森林整備事業
 場所：島根県仁多郡奥出雲町 船通山国有林1001は4林小班外
 縮尺：1/20,000

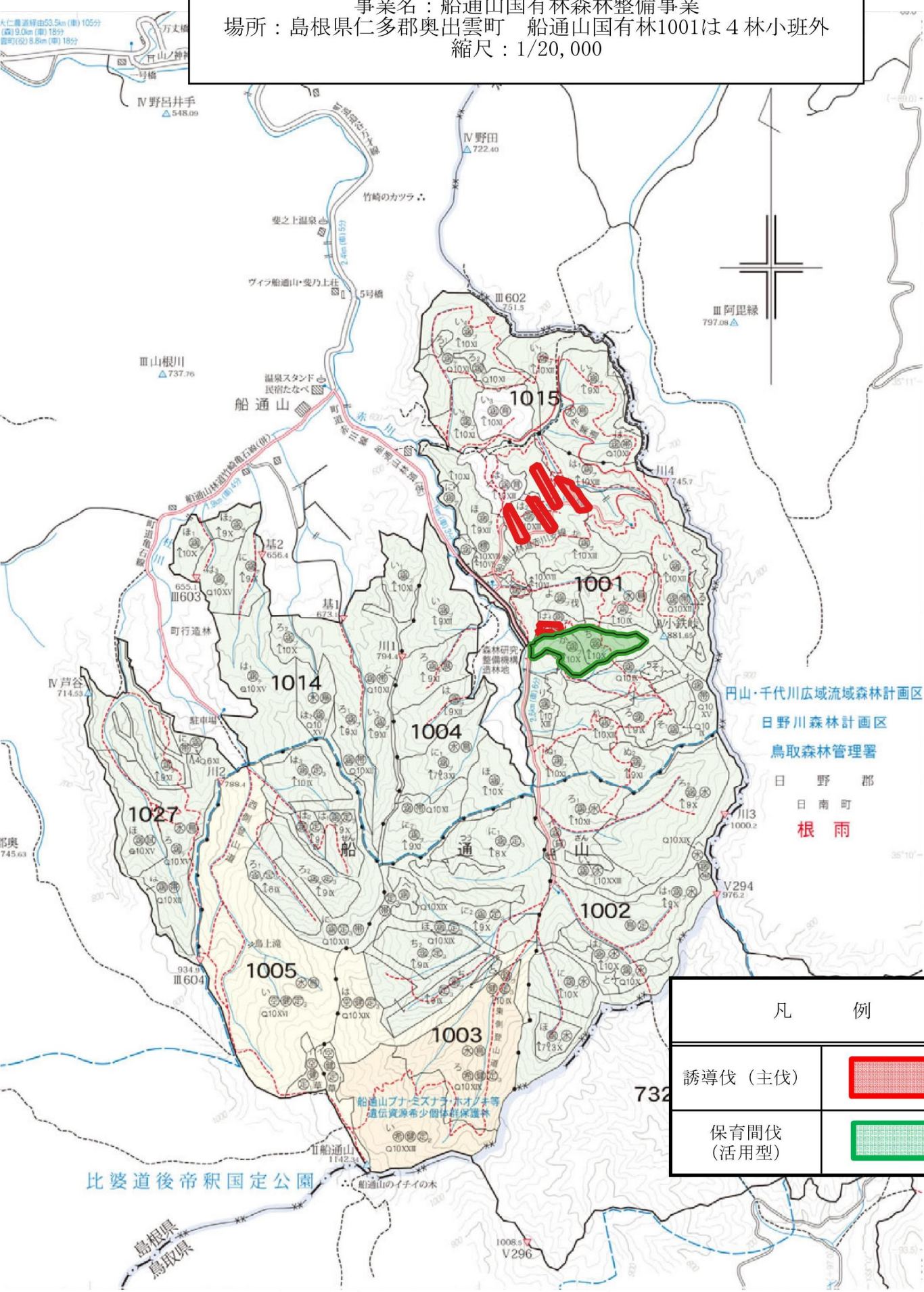

凡 例	
誘導伐（主伐）	
保育間伐（活用型）	

請負箇所位置図
事業名：船通山国有林森林整備事業
場所：島根県仁多郡奥出雲町 船通山国有林1001は4林小班外
縮尺：1/5,000

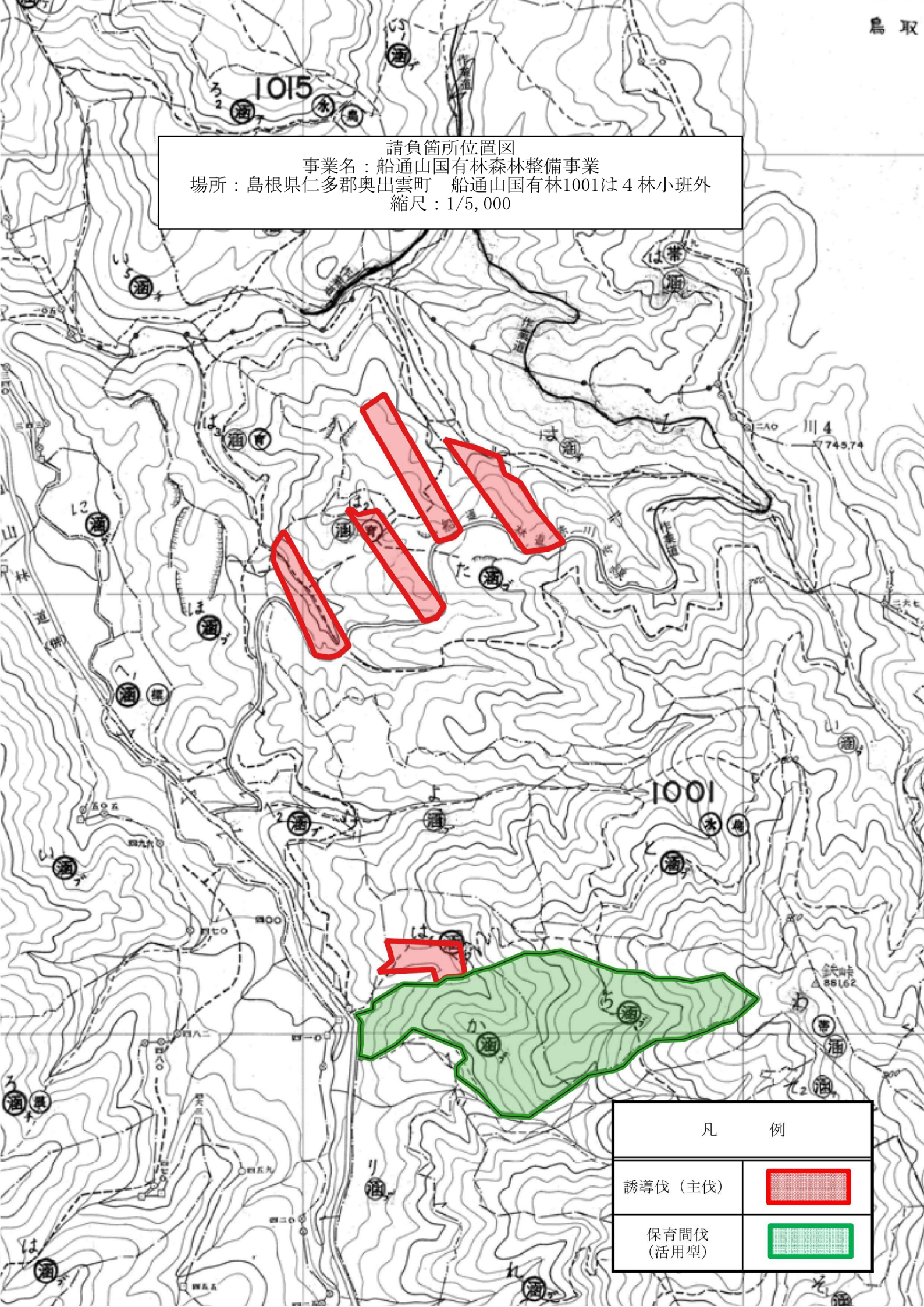

凡 例	
誘導伐（主伐）	
保育間伐（活用型）	

木材搬出道補修位置図

事業名：船通山国有林森林整備事業（間伐・伐採系・造林）

場所：島根県仁多郡奥出雲町 船通山国有林1001林班は4小班

縮尺：1/5000

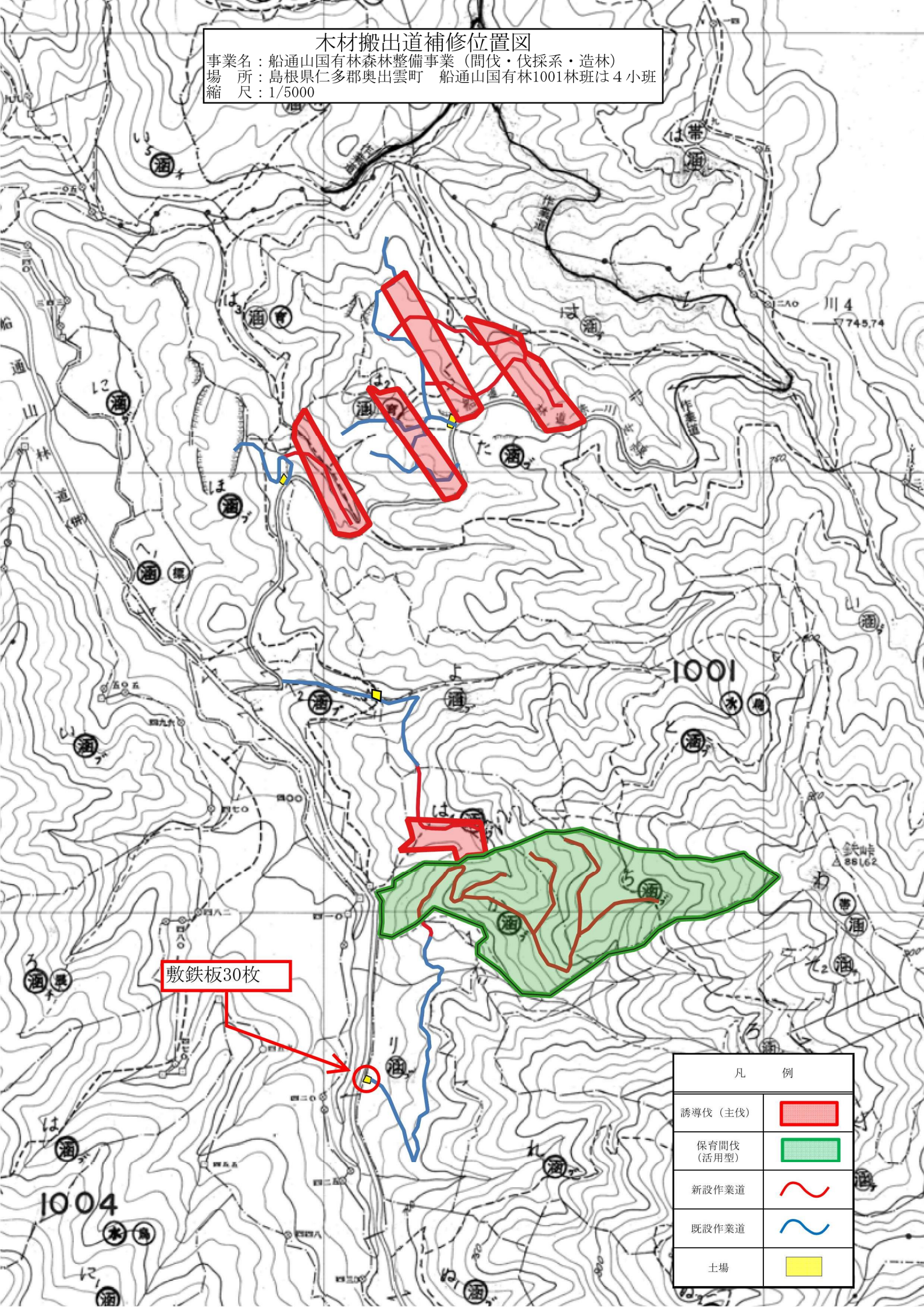

敷鉄板30枚

凡 例

誘導伐（主伐）



保育間伐
（活用型）



新設作業道



既設作業道



土場

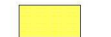

日野川森林計
鳥取森林管

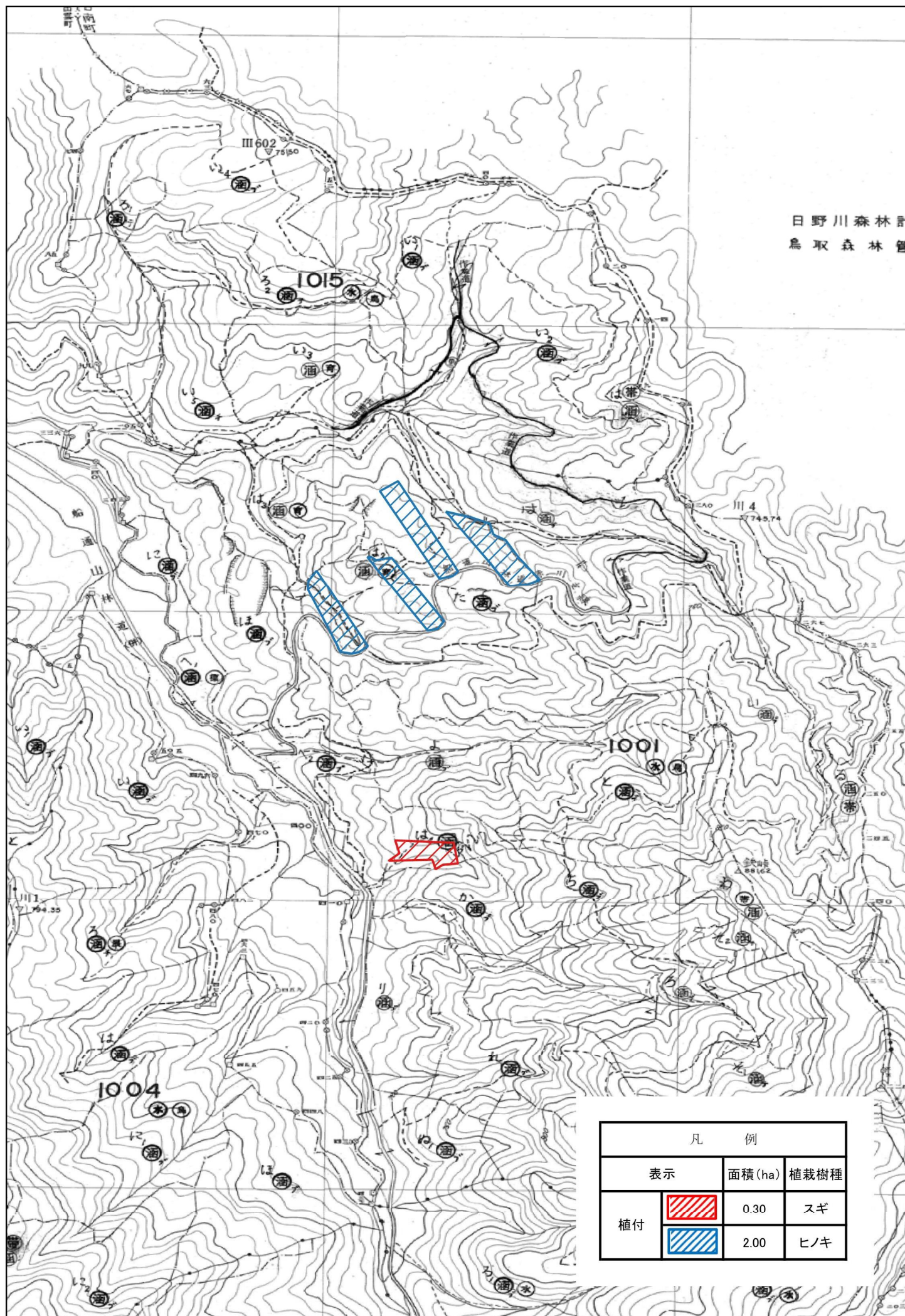

凡 例		
表示	面積(ha)	植栽樹種
植付	 0.30	スギ
	 2.00	ヒノキ

契約情報の公表様式

令和8年度 請負事業の作業条件表(素材生産)

事業名：船通山国有林森林整備事業(間伐・伐採系・造林)															島根森林管理署	
作業種	国有林	林小班	実行数量	作業期間	林分条件			作業条件								
					傾 斜	地表植生	平均胸高直 径	伐 倒	集 材	造 材	平均立木材積	運 材	トラック運搬			
													運搬区間	トラック t 数	運搬距離(片道)	
誘導伐 (主伐)	船通山	1001は4	0.15ha	契約締結日の翌日～ 令和8年12月4日	中	中	スギ 32cm	チェンソー	プロセッサ スイングヤーダ	プロセッサ チェンソー	0.54m3	フォワーダ	(株)出雲木材市場	10t	84.7km	
		1001は4	0.15ha		中	中	ヒノキ 28cm									
		1001た	1.30ha		中	中	スギ 56cm				1.11m3					
		1001た	0.70ha		中	中	ヒノキ 30cm									
小計			2.30ha													
主伐計			2.30ha													
保育間伐 (活用型)	船通山	1001ち	1.09ha	契約締結日の翌日～ 令和8年12月4日	中	中	スギ 30cm	チェンソー	プロセッサ スイングヤーダ	プロセッサ	0.49m3	フォワーダ	(株)出雲木材市場	10t	84.7km	
		1001ち	0.86ha		中	中	ヒノキ 24cm									
		1001か	1.21ha		中	中	スギ 30cm				0.32m3					
		1001か	0.59ha		中	中	ヒノキ 24cm									
小計			3.75ha													
保育間伐計			3.75ha													
合計			6.05ha								0.83m3					

作業種	国有林	林小班	実行数量	作業期間	林分条件	作業条件				
					傾斜及び植生量	作業手段	人員輸送距離 (往復・Km)	通勤時間 (往復・分)	通勤起点	備考
植付	船通山	1001は4	0.30ha	契約締結日の翌日～ 令和8年12月4日	中：100%	人力	12.2	48	奥出雲町役場横田庁舎	
植付	船通山	1001た	2.00ha		中：100%	人力	12.4	50	奥出雲町役場横田庁舎	
合計			2.30ha							

