

令和 7 年度

第 6 回

立木公売のご案内

令和8年1月07日（水曜日）13時20分開始

入札場所：島根森林管理署 会議室

住 所：島根県松江市向島町134-10
松江地方合同庁舎 6 階
電話 050-3160-6130

島根森林管理署

令和 7 年度

第 6 回 立 木

国 有 林 野 産 物 公 売 公 告

次のとおり、一般競争入札参加有資格者による公売を行いますので、公売物件一覧表等を参照し、現物熟覧のうえ、国有林野の産物売払規程・国有林野事業林産物契約約款・入札者注意書並びに特約事項を承諾して、指定日時に入札してください。

入札場所		島根森林管理署 会議室		代金の延納 (1 件の契約 代金が150万円 以上のとき)	延納を 認める 範 囲	立木 1 号	(別紙 1 のとおり) についてのみ 認めます。 民収分については、 現納とします。		
産物の種類 数量及び 所在場所	立 木	種類	スギ外3			—			
		口数	1 口			—			
		本数	本			—			
		数量	14, 703. 93 m ³			—			
	詳細並びに場所は、別紙公売物件 一覧表のとおり					—			
入札日時	令和8年1月07日（水曜日）					延納期間		立木 1 号	1 0 ヶ月以内
								—	
					—				
					—				
	開始時刻		13時20分		延納担 保及び 利 率	銀行支払 保証手形	1. 70%		
締切時刻		13時30分				上記以外	1. 70%		
即時開札			物件の引渡期間		代金を完納した日もしくは延納 担保提供の日から 1 5 日以内				
郵便入札	令和8年1月06日（火曜日）			物 件 の 搬出期間	立 木 1 号	3 6 ヶ月			
最終到着 日時及び 受付場所	17時00分								
	島根森林管理署								
契約締結期限	令和8年1月27日（火曜日）			入札保証金	免除します。				
代金納入及び 延納担保提供 期限	契約締結の日から起算して 2 0 日以内				ただし、落札者が契約を締結しないとき は、入札金額(消費税及び地方消費税を除く金 額)の 1 0 0 分の 5 に相当する金額を違約金と して徴収します。				

<p>その他</p>	<ol style="list-style-type: none"> 1 契約書案等は当署において閲覧してください。 2 <u>現地案内参加希望者は現地案内の前日17時（前日が休日の場合はその直前の平日17時）までに、別紙現地案内担当者又は島根森林管理署業務グループ（経営担当）まで必ずご連絡ください。</u> <u>※前日までに連絡が1者も無かった場合は現地案内を実施いたしません。</u> 3 入札の結果、落札となった場合は、落札者名を記載した入札結果（分収育林等を除く）を森林管理局ホームページにおいて公表しますので、ご了承ください。 4 その他詳細については当署へお問合わせください。
<p>特約事項等</p> <ol style="list-style-type: none"> 1 入札にあたっては、一般競争参加資格（林産物売払い）の有資格者であることが必要となります。 2 <u>一般競争参加資格（林産物関係）の有資格者であっても、現地案内に参加していない者は、原則として本入札に参加することはできないものとします。</u> ただし、やむを得ない事情で現地案内に参加できない場合は、現地案内の前日17時（前日が休日の場合はその直前の平日17時）までに、別紙現地案内担当者又は島根森林管理署業務グループ（経営担当）まで必ずご連絡ください。 3 <u>別紙4「特約事項」に留意し島根森林管理署の指示に従うものとします。</u> 4 納付期限及び延納担保の提供期限満了の日が、土曜日、日曜日、国民の祝日及びその他の休日（金融機関等の休業日を含む）にあたる場合は、満了の日をその前日（前日が土曜日、日曜日、国民の祝日及びその他の休日（金融機関等の休業日を含む）の場合はさらに繰り上げていく）とします。 5 売買物件は、代金の全部（国有林野の産物売払規程第27条第2項による違約金を徴収する場合にあつては、代金の全部及び当該違約金）の納入があった日又は代金延納担保の提供（国有林野の産物売払規程第29条第2項による違約金を徴収する場合にあつては、代金延納担保の提供及び当該違約金の納入）があった日（代金延納担保の提供を免除する旨の特約がある場合には、契約締結の日）から15日以内に買受人立会のうえ引渡しを行います。 6 売買代金の延納については、担保が、金融機関が支払保証した支払保証手形であるときは、当該金融機関の保護預り証及び分任契約担当官の定める様式により、当該金融機関が作成する請書に、担保物件差入書を添えて分任契約担当官に提出してください。 民収分については、延納は認められませんので現納とします。 7 物件の引渡しに当たっては、代金納入領収書(写)及び民収分の代金を納入したことが確認できる書類の写しを提出してください。 8 <u>郵便入札の場合は、書留とし封筒の表に「入札書在中」及び「売払番号」を朱色で記載してください。</u> 9 入札金額は、消費税及び地方消費税を除いた金額であるので、契約金額は、入札金額の10%に相当する金額を加算した金額とします。 10 適格請求書（インボイス）については、別紙2のとおり 11 暴力団排除に関する特約条項（別紙3のとおり） 	
<p>この入札及び契約は、分任契約担当官 島根森林管理署長 児玉 望 が担当します。</p> <p style="text-align: right;">令和7年11月28日</p> <p style="text-align: center;">島 根 森 林 管 理 署</p> <p style="text-align: center;">〒690-0841 松江市向島町134-10 松江地方合同庁舎6F TEL：050-3160-6130(IP) 0852-24-5452(NTT) E-mail:kc_shimane@maff.go.jp</p>	

別紙 1

[illegible]

公 売 物 件 一 覧 表

売払番号	物件所在地	樹種	種別	伐採種	面積 (ha)	人 天 別	本数 (本)	材積 (m³)	林齢 (年生)	搬出期間	備 考
立木 1 号	島根県浜田市旭町都川 長者原官行造林地 1 い・ろ・は林小班	スギ外3	生立木	主伐 (皆伐)	区域 25.95	人	(標準地調査)	14,703.93	68	36ヶ月	官行造林地 水源かん養保安林 1 い：国定公園第3種特別地域
計					25.95		0	14,703.93			

※上記物件の種類及び数量等は、以下日程実施の収穫調査に基づいたものです。

立木 1 号 令和7年6月 ～ 令和7年11月

※上記物件の林齢は、公告時点の林齢です。

適格請求書（インボイス）交付について

インボイスについては、全省庁統一の登録番号を記載した契約書等によることとし、契約締結後に交付することとします。なお、仕入税額控除の対象となる消費税額は、適格請求書発行事業者（課税事業者）の分のみとなり、下記の物件の入札書に記載された金額に対する割合は次のとおりとなります。入札に際し、注意願います。

※ 分収者には、免税事業者が含まれる場合があるため、インボイスに記載する仕入税額控除の対象となる消費税額は、契約金額に含まれる消費税相当額（税率10%）とは一致しない場合があります。

※ 当該割合は、現時点で把握している数値であり、変動する場合があります。

立木 1 号	6.00	%
--------	------	---

暴力団排除に関する特約条項

(属性要件に基づく契約解除)

第1条 甲は、乙が次の各号の一に該当すると認められるときは、何らの催告を要せず、本契約を解除することができる。

- (1) 法人等（個人、法人又は団体をいう。）の役員等（個人である場合はその者、法人である場合は役員又は支店若しくは営業所（常時契約を締結する事務所をいう。）の代表者、団体である場合は代表者、理事等、その他経営に実質的に関与している者をいう。以下同じ。）が、暴力団（暴力団員による不当な行為の防止等に関する法律（平成3年法律第77号）第2条第2号に規定する暴力団をいう。以下同じ。）又は暴力団員（同法第2条第6号に規定する暴力団員をいう。以下同じ。）であるとき。
- (2) 役員等が、自己、自社若しくは第三者の不正の利益を得る目的、又は第三者に損害を加える目的をもって、暴力団又は暴力団員を利用するなどしているとき。
- (3) 役員等が、暴力団又は暴力団員に対して、資金等を供給し、又は便宜を供与するなど直接的あるいは積極的に暴力団の維持、運営に協力し、若しくは関与しているとき。
- (4) 役員等が、暴力団又は暴力団員であることを知りながらこれを不当に利用するなどしているとき。
- (5) 役員等が、暴力団又は暴力団員と社会的に非難されるべき関係を有しているとき。

(行為要件に基づく契約解除)

第2条 甲は、乙が自ら又は第三者を利用して次の各号の一に該当する行為をした場合は、何らの催告を要せず、本契約を解除することができる。

- (1) 暴力的な要求行為
- (2) 法的な責任を超えた不当な要求行為
- (3) 取引に関して脅迫的な言動をし、又は暴力を用いる行為
- (4) 偽計又は威力を用いて契約担当官等の業務を妨害する行為
- (5) その他前各号に準ずる行為

(表明確約)

第3条 乙は、第1条の各号及び第2条各号のいずれにも該当しないことを表明し、かつ、将来にわたっても該当しないことを確約する。

- 2 乙は、前2条各号の一に該当する行為を行った者（以下「解除対象者」という。）を売買物件の全部又はその一部の販売又は譲渡の相手及び買受けに伴う作業の請負人又は当該作業を受託した者（以下「転売先等」という。なお、買受けに伴う作業の請負又は委託が数次にわたるときは、全ての請負先又は委託先を含む。）としないことを確約する。

(転売等に関する契約解除)

第4条 乙は、引渡前（立木販売・概算販売については、搬出・引渡完了時まで）に転売先等が解除対象者であることが判明したときは、直ちに当該転売先等との契約を解除し、又は転売先等に対し当該解除対象者（転売先等）との契約を解除させるようにしなければならない。

2 甲は、乙が転売先等が解除対象者であることを知りながら契約し、若しくは転売先等の契約を承認したとき、又は正当な理由がないのに前項の規定に反して当該転売先等との契約を解除せず、若しくは転売先等に対し当該解除対象者（転売先等）との契約を解除させるための措置を講じないときは、本契約を解除することができる。

(契約解除による売買代金の返還等)

第5条 甲は、第1条、第2条及び前条第2項の規定により本契約を解除した場合は、搬出未済の物件（伐倒木及びその加工品・副産物（土石を除く）を除く。）であって当該契約の解除された部分に係るものは、甲に帰属するものとし、甲は、これに相当する代金を乙に返還するものとする。

2 前項の規定により甲から乙に返還される金額に対しては、利息を付さない。

3 第1項により甲から乙に代金を返還する場合は、甲はその代金の算定に必要な調査を行うものとし、乙はその調査に要する費用の全てを支払うものとする。

4 甲が第1条、第2条及び前条第2項の規定により本契約を解除した場合は、乙が甲に納付した契約保証金は甲に帰属し、契約保証金が免除されているときは売買代金の100分の10に相当する金額を違約金として、甲の指定する期限までに甲に納付しなければならない。

5 乙は、甲が第1条、第2条及び前条第2項の規定により本契約を解除した場合において、甲に損害が生じたときであって、前項の規定によりその損害の全部を償うことができないときは、その不足額を賠償するものとする。

6 甲は、第1条、第2条及び前条第2項の規定により本契約を解除した場合は、これにより乙に生じた損害について、何ら賠償ないし補償することは要しない。

7 乙は、引渡後（立木販売・概算販売については、搬出・引渡完了時以降）に自ら又は転売先等が解除対象者であることが判明したときは、売買代金の100分の10に相当する金額を違約金として、甲の指定する期限までに甲に納付しなければならない。

(不当介入に関する通報・報告)

第6条 乙は、自ら又は転売先等が、暴力団、暴力団員、社会運動・政治運動標ぼうゴロ等の反社会的勢力から不当要求又は業務妨害等の不当介入（以下「不当介入」という。）を受けた場合は、これを拒否し、又は転売先等をして、これを拒否させるとともに、速やかに不当介入の事実を甲に報告するとともに、警察への通報及び捜査上必要な協力を行うものとする。

立木1号

官行造林の立木販売における特約事項

1 販売対象木

本物件は、官行造林に係る皆伐の物件です。販売対象木は、原則伐採・搬出してください。

2 立木の調査方法及び現物熟覧

立木1号の立木調査は標準地調査法により行っており、立木材積は以下の標準地における立木材積を面積比例して算出していますので、入札に参加を希望される場合は、必ず事前に現物熟覧してください。

【標準地面積:立木1号 1.44ha】

3 代金の支払い方法

分収木の売買代金は、国及び官行造林契約相手方に分収金(消費税相当額を含む。)として、持分割合(国6:民4)に応じて買受人が払い込んでください。

(1) 国に支払う代金(以下、「官収分」という)は、国の発行する納入告知書により納付してください。

(2) 官行造林契約相手方に支払う代金(以下、「民収分」という)は、国が指定する官行造林契約者の振込先金融機関の口座に払い込んでください。

(3) 売買契約締結に際し、別紙5「振込先口座情報の取扱いに関する誓約書」を提出してください。

(4) 振込等にかかる費用は全て買受人において負担してください。

4 延納金及び延滞金

(1) 売買代金の延納は、官収分に相当する金額についてのみ認めるものとし、民収分は現納してください。

(2) 売買代金の支払に係る延滞金については、官収分に係るものは国に、民収分に係るものは官行造林契約者に支払ってください。

5 立木の伐採・搬出

別紙6「主伐時における伐採・搬出指針」を遵守し、立木の伐採・搬出作業を行ってください。

6 保安林等による法令制限

立木1号は水源かん養保安林及び一部西中国山地国定公園第3種特別地域に指定されています。

売払物件の区域内の伐採協議のみ島根森林管理署にて協議を行っています。区域外の搬出支障木の伐採及び区域内外を問わず搬出のための土地の形質変更等を行う場合であって、当該箇所が保安林等の法令制限地である場合は、買受人が島根県等の許認可機関に対し申請等を行い、許可等が得られた後、伐採・搬出が可能となります。

なお、土地の形質変更については、許可の期間や施工後の対応については、土地所有者である官行造林契約相手方と協議を経るものとします。

7 搬出支障木(国有林野及び官行造林地内)

売払区域外の搬出支障木については、分収育林・分収造林等以外の国有林、契約者が同一の官行造林地についてのみ認めますが、支障木の発生は最小限とし、事前に島根森林管理署又は管轄の森林事務所に相談してください。

買受人が行った選木及び標示を島根森林管理署長が適当と認めた場合には、公売物件とは別に売買契約を締結します。

標示の方法は、搬出支障木全てについて、胸高部への白テープ一線環状巻きとします。搬出支障木の伐採・搬出は当該支障木に係る売買代金の納付が確認された後に可能となります。

8 森林作業道

- (1) 森林作業道を作設する場合は、別紙7「森林作業道作設仕様書」に基づき作設してください。
- (2) 森林作業道の線形及び土場を記載した路線計画図と、別紙8「伐採及び搬出に係るチェックリスト」を契約締結後速やかに提出してください。
- (3) 路線計画を変更する場合は、変更計画を速やかに提出してください。
- (4) 搬出終了後の施工状況等の検査により、林地保全上特に問題があると認められる場合は、買受人の負担において植栽や盛土の転圧、排水溝の設置等の措置を講じさせる場合があります。
- (5) 売買契約の締結から伐採・搬出作業の完了までに、本物件が新たに宅地造成及び特定盛土等規制法(昭和36年法律第191号。以下、「盛土規制法」という。)第26条に規定する特定盛土等規制区域に指定された場合は、盛土規制法を遵守し、森林作業道等の作設を行ってください。なお、規制区域の指定日以前に、盛土規制法の規制対象となる規模の残土処理を行っている場合には、府県知事等の許可は不要ですが、買受人が工事主として府県知事等への届出が必要になります。

9 作業予定表の提出

買受人は売買契約締結時に島根森林管理署が交付する「作業予定表」に必要事項を記入し、作業着手前に管轄の森林事務所へ提出してください。

10 無料利用承認

搬出・運搬作業等で公売物件区域外の国有林内、官行造林地内の土地を使用する場合には、事前に管轄する森林事務所に相談してください。使用について島根森林管理署長が支障がないと認めた場合、無料利用承認の手続きを行います。

なお、公売物件区域外の国有林内、官行造林地内に作設した森林作業道や土場については、森林管理署との協議により不要とされる場合を除き、搬出完了後は原則植栽等による原状回復の上、返地となります。

11 国有林外の土地使用等について

- (1) 搬出・土場敷等で民有地等(私道を含む)を使用する場合や支障木伐採を要する場合は、買受人が地権者等と交渉し、承認を得てから使用等してください。国有林外の作業に当たり、各種法令制限がある場合は、買受人が必要な手続きを行ってください。
- (2) 民有地等を使用等した場合は、搬出後に原状回復を行い、地権者等から承認を得てください。
- (3) 隣接民家及び付帯施設に対し、損傷を与えないでください。
- (4) 隣接民家の生活用水のため、汚濁防止及び末木枝条等により沢水をせき止めることのないよう注意してください。

12 搬出に係る注意点

- (1) 事業の実施にあたっては、地元関係者の理解と協力が得られるよう努めてください。
また搬出にあたり、地元集落の生活路を走行する際には、減速するなど事故防止に細心の注意を払ってください。

- (2) 運搬等で公道を通過する場合は各公道の規定に従ってください。また、公道を占有並びに使用する必要が生じた場合は、買受人が許可申請等の手続きを行い、道路管理者の承認を得てから使用してください。
- (3) 公道・作業道・林道等を運搬等により損傷を与えた場合は、買受人の負担において使用開始前と同等の状態になるよう修繕してください。
- (4) 公道・作業道・林道の使用にあたっては、島根森林管理署の他事業と競合する場合には、事業実行前に島根森林管理署と調整を行ってから使用してください。

13 その他

- (1) 売払物件の区域周辺の立木及び境界標等の保護に努め、損傷を与えないでください。
- (2) 末木枝条等の処理については、谷や川、公道沿いや急傾斜地に放置せず、物件区域内の可能な限り平坦地又は緩傾斜地に崩れないように集積してください。
- (3) 売払物件周辺の河川及び沢に対しては、汚濁防止対策に万全を期してください。
- (4) 山林での作業用の靴の履き分けや、下山時や帰宅時の靴及びタイヤの土落とし等、平時における感染防止対策に協力するとともに、野生いのししの死体発見時には管轄の自治体に速やかに通報してください。
- (5) アフリカ豚熱(ASF)対策として、野生いのししの感染が確認された場合の都道府県が実施する防疫措置に基づき、消毒ポイントにおける消毒の実施や帰宅後の靴底の洗浄消毒等を行ってください。
- (6) 買受人は、林野火災予防の取組として以下の措置を講じてください。
 - ① 作業現場及びその周辺の産物等の保全と火災の予防について万全の措置を講ずるものとし、作業実行に伴って発生した雑木、草等を野焼きしてはならないこと。
 - ② 作業員等の喫煙場所を指定し、指定場所以外での火気の使用を禁止しなければならないこと。
 - ③ 喫煙場所を指定する際は、車内・屋内及び林道・作業道等の路網上を優先して指定することとし、作業中の喫煙を厳禁としなければならないこと。
 - ④ 指定場所において火気の使用を伴う喫煙を行う際には、周辺の可燃物(落葉落枝等)の除去を徹底するとともに、吸い殻に残った火による火災発生を防止するため、喫煙後は消火を徹底した上で、吸い殻は必ず持ち帰らなければならないこと。
 - ⑤ 刈払機、チェーンソー等の機械を枯草や枝条等のある作業地で使用する際には、飛び火等による火災を起こさないよう注意して作業を行わなければならないこと。
- (7) 買受人は、上記(6)の各事項について、作業に従事するすべての作業員に対して、周知徹底してください。

令和 年 月 日

分任契約担当官

島根森林管理署長 児玉 望 殿

買受人

住所

氏名

振込先口座情報の取扱いに関する誓約書

令和 年 月 日付で売買契約を締結した、下記の物件に係る契約者の振込先口座情報の取扱いについて、下記の事項を遵守することを誓約します。

記

1. 売買物件

- (1) 所 在 場 所
- (2) 面 積
- (3) 樹種及び数量
- (4) 売 買 代 金

2. 誓約事項

- (1) 貴署から提供された契約者の振込先口座情報については、上記売買物件に係る分収金振込手続にのみ使用する。
- (2) 貴署から提供された契約者の振込先口座情報については、厳重に保管・管理の上、第三者に開示・漏洩しない。
- (3) 分収金振込手続が完了した時、又は貴署から返還指示があった時は、速やかに貴署の指示に従い、返還又は安全な方法により廃棄処分を行う。
- (4) 本誓約事項に違反し、貴署又は契約者、その他第三者に損害を与えた場合、貴署の指示に従い、振込先口座情報の安全を保護するために必要な措置を講じるとともに、買受人の負担においてその損害の全てを賠償する。
- (5) その他、本誓約事項に定めのない事項については、貴署と協議の上、実施する。

主伐時における伐採・搬出指針

1 目的

森林資源が本格的な利用期を迎える中、森林の有する多面的機能を確保しつつ、森林資源を循環利用し、適切な森林整備を推進することが求められている。

一方、前線や台風等に伴う豪雨が頻発し、山地災害の激甚化及び多様化により、山地の崩壊等の発生に対する住民の関心が高まっている。

このため、立木の伐採・搬出に当たっては、それに伴う土砂の流出等を未然に防止し、林地保全を図るとともに、生物多様性の保全にも配慮しつつ、立木の伐採・搬出後の林地の更新を妨げないように配慮すべきである。

これらを踏まえ、本指針は、林業経営体等が主伐時における立木の伐採・搬出に当たって考慮すべき最低限の事項を目安として示すものである。

本指針の内容については、市町村森林整備計画における計画事項を踏まえ、現場で作業を行う林業経営体等、森林所有者、施業の発注者、森林施業プランナーその他の立木の伐採・搬出に関わる関係者が熟知すべきものである。

なお、主伐後の再造林等に継続的に用いられる道については、集材路ではなく、「森林作業道作設指針」（平成 22 年 11 月 17 日付け 22 林整整第 656 号林野庁長官通知）に基づく森林作業道として作設するものとする。

2 定義

- (1) 集材路とは、立木の伐採、搬出等のために林業機械等が一時的に走行することを目的として作設される仮施設をいう。なお、「森林作業道作設指針」に基づく間伐等による木材の集材及び搬出並びに主伐後の再造林等の森林整備に継続的に用いられる森林作業道とは区別する。
- (2) 土場とは、集材路を使用して木材等を搬出するため、木材等を一時的に集積し、積込みの作業等を行う場所をいう。

3 伐採の方法及び区域の設定

- (1) 立木の買付け又は伐採の作業受託を行う際には、持続的な林業の確立に向け、森林所有者等に対して再造林の必要性等を説明し、その実施に向けた意識の向上を図るとともに、伐採と造林の一貫作業の導入等による作業効率の向上に努めるものとする。
- (2) 立木の伐採を行う際には、対象となる立木の生育する土地の境界を超えて伐採する誤伐を行わないように、あらかじめ伐採する区域の明確化を行うものとする。
- (3) 土砂の流出又は林地の崩壊の危険のある箇所、溪流沿い、尾根筋等において伐採を行う際には、森林所有者等と話し合い、林地の保全及び生物多様性の保全に支障を来さないよう、伐採の適否及び択伐、分散伐採その他の伐採の方法並びに更新の方法を決定するものとする。
- (4) 林地の保全及び生物多様性の保全のため、保残する箇所及び樹木について森林所有者等と話し合い、必要に応じて溪流沿い、尾根筋での保護樹帯の設定、野生生物の営巣に

重要な空洞木の保残等を行うものとする。なお、やむを得ずこれらの箇所には架線や集材路を通過する場合には、その影響範囲が最小限となるよう努めるものとする。

- (5) 地形、地質、土質、気象条件等を踏まえ、森林の有する公益的機能の発揮を確保するため、伐採の規模、周辺の伐採地との連担等を十分に考慮し、伐採する区域を複数に分割して一つの区域で植栽を実施した後に別の区域で伐採すること、帯状又は群状に伐採すること等により複層林を造成するなど伐採を空間的及び時間的に分散させるものとする。

4 集材路及び土場の計画及び施工

集材路及び土場については、主伐時における伐採・搬出に当たっての一時的な利用を前提としているため、原則として丸太組工、暗きょ等の構造物を必要としない配置とし、以下に留意するものとする。

(1) 林地保全に配慮した集材路及び土場の配置及び作設

- ① 資料及び現地踏査により、伐採する区域の地形、地質、土質、気象条件、湧水、地表水の局所的な流入などの水系、土砂の流出又は地割れの有無等を十分に確認するものとする。その上で、集材路又は土場の作設によって土砂の流出又は林地の崩壊が発生しないよう、地形に合わせた作業システム（集材方法及び使用機械）を選定し、地形及び地質の安定している箇所を通過する必要最小限の集材路又は土場の配置を計画するものとする。
- ② 立木の伐採・搬出に当たっては、地形、地質、土質、気象条件等に応じて路網と架線を適切に組み合わせるものとする。特に、急傾斜地など現地条件が悪く土砂の流出又は林地の崩壊を引き起こすおそれがあり、林地の更新又は土地の保全に支障を来す場所（※）において立木の伐採・搬出する場合には、地表を損傷しないよう、集材路の作設を避け、架線集材により行うものとする。また、やむを得ず集材路又は架線集材のための土場の作設が必要な場合には、法面を丸太組みで支えるなどの十分な対策を講じるものとする。

※林地の更新又は土地の保全に支障を来す場所の例

- ・ 地山傾斜 35° 以上の箇所
 - ・ 火山灰、軽石、スコリア、マサ土、粘性土の箇所
- ③ 集材路又は土場の作設開始後も土質、水系その他の伐採現場の状態に注意を払い、集材路及び土場の配置がより林地の保全に配慮したものとなるようにする。
 - ④ 集材路の線形については、ヘアピンカーブ等の曲線部を除き、極力等高線に合わせるものとする。
 - ⑤ ヘアピンカーブを設置する必要がある場合においては、尾根部その他の地盤の安定した箇所に設置するものとする。
 - ⑥ 集材路又は土場の作設により露出した土壌から土砂が流出し、濁水や土砂が溪流へ直接流入することを防ぐため、一定幅の林地がろ過帯の役割を果たすよう、集材路及び土場は溪流から距離をおいて配置する。また、土質が溪流の長期の濁りを引き起こす粘性土である場合は、集材路又は土場の作設を可能な限り避けるものとする。やむを得ず

作設を行う必要があるときは、土砂が溪流に流出しないよう必要に応じて編柵工等を設置するものとする。

- ⑦ 集材路については、沢を横断する箇所が少なくなるように配置するものとする。急傾斜地の0次谷を含む谷地形や破碎帯など一般的に崩壊しやすい箇所をやむを得ず通過する必要がある場合は、通過する区間を極力短くするとともに、幅員、排水処理、切土等を適切に実施するものとする。
- ⑧ 伐採する区域内のみで集材路の適切な線形、配置、縦断勾配等を確保することが困難な場合には、当該区域の隣接地を経由するよう努めるものとする。このとき、集材路の作設に当たっては、当該隣接地の森林所有者等と調整等を行うものとする。

(2) 周辺環境への配慮

- ① 集材路及び土場については、人家、道路、鉄道その他の重要な保全対象又は水道の取水口が周囲にない箇所を基本とし、特に保全対象に直接被害を与える箇所は避けるものとする。ただし、やむを得ず作設する場合は、人家、道路、鉄道その他の重要な保全対象に対し土砂、転石、伐倒木等が流出又は落下しないよう、必要に応じて保全対象の上方に丸太柵工等を設置する等の対策を講じるものとする。
- ② 生物多様性の保全のため、希少な野生生物の生育又は生息情報を知ったときは、線形及び作業の時期の変更等の必要な対策を検討し実施するものとする。
- ③ 集落、道路等からの景観に配慮し、必要最小限の集材路及び土場の配置及び作設方法となるよう調整するものとする。

(3) 路面の保護と排水の処理

集材路及び土場を安定した状態で維持するためには、適切な排水処理を行うことが重要である。

このため、原則として路面の横断勾配を水平にした上で、縦断勾配を可能な限り緩やかにし、かつ、波形勾配を利用することにより、こまめな分散排水を行うものとする。これによることが困難な場合又は地下水の湧出、地形的な条件による地表水の局所的な流入若しくは滞水がある場合は、状況に適した横断溝等を設置するものとする。

このほか、以下の点に留意するものとする。

- ① 横断溝等については、路面の縦断勾配、当該区間の延長及び区間に係る集水区域の広がり、溪流横断の有無等を考慮して、路面水がまとまった流量とならない間隔で設置するものとする。
- ② 横断溝等やカーブを利用して分散排水するものとする。
排水が集中する場合は、安全に排水できる箇所（安定した尾根部や常水のある沢等）をあらかじめ決めておくものとし、排水先に適した箇所がない場所では、素掘り側溝等により導水するものとする。
- ③ 溪流横断箇所においては、流水が道路等に溢れ出ないように施工し、作業期間中はその維持管理を十分に行うとともに、作業終了時には可能な限り原状に復旧するものとする。

- ④ 洗い越し施工を行う場合においては、横断箇所では集材路の路面に比べ低い通水面を設けることで、流水の路面への流出を避けるようにする。通水面については、一箇所に流水が集中して流速が高まることのないよう、水が薄く流れるように設計し、洗い越しの侵食を防止するものとする。越流水が生じても水の濁りが発生しにくくなるよう大きめの石材を路面に設置するなどにより安定させ、土砂の流出のおそれがある場合は、撤去するものとする。
- ⑤ 曲線部に雨水が流入しないよう、曲線部上部入口手前で排水するものとする。
- ⑥ 地下水の湧出又は地形的な条件による地表水の局所的な流入又は滞水がある場合は、大雨時の状況も想定した上で、適切な形状及び間隔で側溝や横断排水施設を設置し排水するものとする。
- ⑦ 丸太を利用した開きよ等を設置する場合は、走行する林業機械等の重量や足回りを考慮するものとする。また、横断溝等の排水先には、路体の決壊を防止するため、岩や石で水たたきを設置する、植生マットで覆う等の処理を行うものとする。
- ⑧ 水平区間など危険のない場所で、横断勾配の谷側をわずかに低くする排水方法を採用する場合は、必要に応じて盛土のり面の保護措置をとるものとする。なお、木材等の積載時の下り走行におけるブレーキの故障及び雨天又は凍結時のスリップによる転落事故を防止するため、カーブの谷側を低くすることは避けるものとする。

(4) 切土・盛土

集材路及び土場については、締固めを十分に行った堅固な土構造による路体とすることを基本とする。

締固めの効果は、

- ・ 荷重が載ったときの沈下を少なくすること
- ・ 雨水の浸透を防ぎ土地の軟化や膨張を防ぐこと
- ・ 土粒子のかみ合わせを高め、土構造物に強さを与えること

などにあることを十分理解し、林業機械等が安全に通行できる路体支持力が得られるよう施工するものとする。

また、切土又は盛土の量を抑えるために、幅員や土場等の広さは作業の安全を確保できる必要最小限のものとし、切土又は盛土の量を調整するなど原則として残土処理が発生しないようにするものとする。やむを得ず残土が発生しそれを処理する場合には、宅地造成及び特定盛土等規制法（昭和 36 年法律第 191 号）をはじめとする各種法令に則して適切に処分する。

① 切土

切土については、事業現場の地山の地形、地質、土質、気象条件、林業機械等の作業に必要となる空間などを考慮しつつ、発生土量の抑制と切土のり面の安定が図られるよう適切に行う。

切土高は傾斜が急になるほど高くなるが、ヘアピンカーブの入口など局所的に 1.5m を超えざるを得ない場合を除き、切土のり面の安定や機械の旋回を考慮し 1.5m 程度以内とすることとし、高い切土が連続しないようにすることが望ましい。

切土のり面勾配については、よく締まった崩れにくい土砂の場合は6分、風化の進度又は節理の発達の違い岩石の場合は3分を標準とし、地形、地質、土質、気象条件等の条件に応じて切土のり面勾配を調整するものとする。

なお、土質が、岩石であるときや土砂であっても切土高が1.2m程度以内であるときは、直切が可能な場合があり、土質を踏まえ検討するものとする。

崖すいでは切土高が1mでも崩れる一方、シラスでは直切が安定するなどの例もあり、直切の可否は土質、近傍の現場の状況等を基に判断する。

② 盛土

ア 盛土については、事業現場の地山の地形、地質、土質、気象条件、集材路の幅員、林業機械等の重量等を考慮し、路体が支持力を有し安定するよう適切に行うものとする。

堅固な路体を作るため、盛土は複数層に区分し、各層ごとに30cm程度の厚さとなるよう十分に締め固めて施工するものとする。

イ 盛土のり面勾配については、盛土高や土質等にもよるが、概ね1割より緩い勾配とする。やむを得ず盛土高が2mを超える場合は、1割2分より緩い勾配とする。

ウ ヘアピンカーブにおいては、路面高と路線配置を精査し、盛土箇所を谷側に張り出す場合には、締固めを繰り返すなどして、路体に十分な強度をもたせるようにする。

エ 小渓流や沢、湧水が見られる箇所、地形的な条件による地表水の局所的な流入がある箇所では、盛土を避け、土場は設置しない。やむを得ずそのような場所に盛土する場合には、4（3）に留意して横断溝等を設置するものとする。

オ 盛土の土量が不足する場合は、安易に切土を高くして山側から谷側への横方向での土量調整を行って補うのではなく、当該盛土の前後の路床高の調整など縦方向での土量調整を行うものとする。

5 伐採・造材・集運材における作業実行上の配慮

- （1）集材路及び土場については、作業が終了して次の作業まで一定期間使用しない場合には、流路化による土砂の流出防止や、植生回復に配慮し、路面に枝条を敷設するなどの措置を講じるものとする。
- （2）集材路又は土場の路面のわだち掘れ、泥濘化及び流路化を避けるため、降雨等により路盤が多量の水分を帯びている状態では通行しない。やむを得ず通行する場合には、丸太の敷設等により、路面のわだち掘れ等を防止するものとする。
- （3）やむを得ず伐採現場が人家、道路、鉄道その他の重要な保全対象の周囲に位置する場合には、伐倒木、丸太、枝条及び残材、転石等の落下防止に最大限の注意を払い、必要な対策を実施するものとする。

6 事業実施後の整理

- （1）枝条及び残材の整理

- ① 枝条及び残材については、木質バイオマス資材等への有効利用に努めるものとする。
- ② 枝条又は残材を伐採現場に残す場合には、以下の点に留意するものとする。
 - ア 伐採後の植栽作業を想定して、伐採作業時から伐採後の地拵え等の作業が効率的に行えるよう枝条等を整理するとともに、造林事業者が決まっている場合は、造林事業者と現場の後処理等の調整を図るものとする。
 - イ 林地の表土保護を目的とした枝条の敷設による整理を行うなど、枝条又は残材を置く場所を分散させ、杭を打つなどの対策を講じるものとする。
 - ウ 天然更新を予定している区域では、枝条等が萌芽更新、下種更新等の妨げとならないように留意し、枝条等を山積みにするのを避けるものとする。
 - エ 枝条等が出水時に溪流に流れ出ること、雨水を滞水させること等により林地崩壊を誘発することがないように、沢に近い場所、溪流沿い、集材路、土場、林道等の道路脇に積み上げないものとする。

(2) 集材路及び土場の整理

- ① 集材路及び土場については、原則として植栽等により植生の回復を促すものとする。
また、路面水の流下状況等を踏まえ、植生が回復するまでの間、土砂の流出等が抑えられるよう、十分な深さの横断溝等、植生回復まで耐えうる排水処置を行うものとする。
なお、植生回復のため作設時に剥ぎ取った表土の埋め戻しを行う場合は、これらの表土が流出しないようしっかりと締め固めるものとする。
- ② 立木の伐採・搬出に使用した資材、燃料等の確実な整理及び撤去を行うものとする。

(3) 森林所有者等の現地確認

全ての作業が終了し、伐採現場を引き上げる前に、伐採現場における枝条及び残材の整理の状況、集材路及び土場の整理の状況等を造林の権原を有する森林所有者等と現地で確認し、必要な措置を行うものとする。

7 その他

- (1) 集材路及び土場の作設に当たって、傾斜 35° 以上の箇所、保全対象が周囲に存在する箇所、一般的に崩壊しやすい箇所又は溪流沿いの箇所を通過する場合は、丸太組工等の構造物を設置する森林作業道として作設するものとし、当該構造物の設置により経済性を失う場合、環境面及び安全面での対応が困難な場合は、林道とタワーヤード等の組合せによる架線集材を行うものとする。
- (2) 集材路又は土場の作設を含む立木の伐採・搬出に当たっては、森林法（昭和 26 年法律第 249 号。以下「法」という。）その他の関係法令に基づく各種手続（許可、届出等※）を確実にを行うものとする。

※許可や届出の例

- ・ 林地開発許可（法第 10 条の 2）
- ・ 伐採及び伐採後の造林の届出（法第 10 条の 8）
- ・ 保安林における立木の伐採の許可（法第 34 条第 1 項）

- ・ 保安林における作業許可（法第 34 条第 2 項）
- （3）林業経営体等は、労働安全衛生法（昭和 47 年法律第 57 号）その他の労働関係法令を遵守し、労働災害の防止、労働環境の改善に取り組むものとする。
 - （4）本指針については、全国の事例を基に適宜見直しを行っていくものとする。
 - （5）地質の特性や排水施設的具体例等を整理した「森林作業道作設指針の解説」も参考にされたい。

(別紙 7)

森林作業道作設仕様書

(総則)

第 1 条 この仕様書は、森林作業道作設指針（平成22年11月17日付け22林整整第656号林野庁長官通知）に基づき、近畿中国森林管理局管内の地形、地質、土質、気象条件、施工事例等を踏まえて定めたものであり、目標とする森林づくりのための基盤であるため、対象区域で行う森林施業を見据え、安全な場所に、経済性を確保しつつ、繰り返しの使用に耐えるよう丈夫に作設するものとし、作設に当たっては本仕様書によることとする。

なお、本仕様書に特に定めのないものについては、当該指針によることを基本とする。

(用語の定義)

第 2 条 森林作業道とは、間伐等による木材の集材、搬出、主伐後の再造林等の森林整備に継続的に用いられる道である。

(規格構造等)

第 3 条 林業機械等については、9～13 トンクラス（バケット容量0.45 m³クラス）以下による6 m材の搬出を見込むものとする。

2 幅員は3.0 m（急傾斜地は2.5 m）とし、作業の安全性、作業性の確保から当該作業を行う区間に限って、必要最小限の余裕として0.5 m程度（全余裕幅）を付加することができることとする。

3 縦断勾配は、集材、搬出、苗木等の運搬作業を行う林業機械等が、安全に上り走行・下り走行ができることを基本とし、概ね10°（18%）以下とし、やむを得ない場合は、短区間に限り概ね14°（25%）程度とする。

4 急勾配区間と曲線部の組合せは極力避けることとし、やむを得ない場合は、曲線部を拡幅するものとする。

また、下り走行時の安全を確保する観点から、S字カーブを連続して設けないようにし、カーブ間に直線部を設けるものとする。

5 横断勾配については、原則として水平とする。

(路線設計等)

第 4 条 路線計画は、次の事項を検討した路線計画図（1/5000の図面）を作成し提出することとする。

なお、路線計画を変更する場合は、変更計画を速やかに提出することとする。

2 路線選定に当たっては、人家、施設、水源地等の保全施設を確認し、保全対象に直接被害を与える箇所は避け、地形・地質の安定している箇所を通過するとともに、林道等の接続については地形を考慮した接続方法を適切に決定する。

3 やむを得ず急傾斜地の0次谷を含む谷地形や破碎帯などを通過する必要がある場合は、通過する区間を極力短くするとともに、幅員、排水処理、切土を適切に計画し、現

地に適した構造物を設置する。

- 4 線形は、地形に沿わせた屈曲線形、分散排水を考慮した波形勾配とし、環境への影響に配慮した必要最低限の路網密度とする。
- 5 造材、積込み、造材資材の荷卸、待避、駐車のためのスペース等の、作業を安全かつ効率的に行うための平地や空間を適切に配置する。
- 6 丸太組工、石積工等の簡易な構造物以外の構造物が必要な箇所は迂回する。
- 7 小溪流、沢、湧水がみられる箇所において、地形的な条件による地表水の局所的な流入がある箇所では、盛土を避け、土場は設置しないものとする。
- 8 土構造を基本とすることから、縦断勾配を可能な限り緩やかにし、かつ、波形勾配とすることにより、こまめな分散排水を行うとともに、排水先については安全に排水できる箇所（安定した尾根部や常水のある沢等）とする。
- 9 曲線部に雨水が流入しないよう、曲線部上部入口手前で排水する。
- 10 地下水の湧水、地形的な条件による地表水の局地的な流入、滞水がある場合は、大雨時の状況も想定した上で、適正な形状及び間隔で、側溝や横断排水施設、水たたき等を設置し、排水する。

(法令等の遵守)

第5条 森林作業道の作設に当たり、森林法、河川法等の関係法令に係る手続が必要な場合は、適切に行うものとする。

- 2 施工中にやむを得ず残土が発生しそれを処理する場合には、宅地造成及び特定盛土等規制法（昭和36年法律第191号）をはじめとする各種法令に則して適切に処分するものとする。

(施工等)

第6条 施工に当たっての考え方は、路体は堅固な土構造によることを基本とし、路体の締固めを十分に行い、路体支持力が得られるよう施工する。構造物は地形・地質、土質等の条件から、必要な場合には、現地条件に応じた規格・構造の施設を設置するものとする。

なお、原則として片切片盛とし、切土量・盛土量の均衡に努め、土運搬を最小限にとどめるとともに、残土を発生させないようにする。

- 2 切土高は、切土のり面の安定や機械の旋回を考慮し1.5m程度以内とし、高い切土が連続しないよう注意する。局所的に切土高が高くなる場合には、切土のり面勾配を、よく締まった崩れにくい土砂の場合は6分、風化の進度又は節理の発達の遅い岩石の場合は3分を標準とし、地形、地質、土質、気象条件等の条件に応じて切土のり面勾配を調整する。

なお、直切りする場合は、土質、近傍の施工事例の状況をもとに判断する。

- 3 盛土については、以下の各号に留意して施工することとする。

- (1) 堅固な路体をつくるため、地山を段切りして複数層に基盤をつくった上で、各層ごとに概ね30cm程度の厚さとなるよう十分に締固めて仕上げ、路体の強度を得るものとする。

なお、緊結度の低い土砂土質の場合は、盛土部分と地山を区分しないで、路体全体について盛土を行う。

(2) のり面勾配は、盛土高や土質等にもよるが、概ね1割より緩い勾配とする。

なお、盛土高が2mを超える場合は、1割2分より緩い勾配とする。

(3) 根株やはぎ取り表土を盛土のり面保護に利用する場合には、土質、根株の大きさや支持根の伸び、萌芽更新の容易性などを吟味して行うものとする。

4 曲線部については、林業機械が安全に走行できるよう、内輪差や下り旋回時のふくらみ等に対する余裕を考慮して、曲線部の拡幅を確保する。

5 簡易構造物等については、以下の各号に留意して施工することとする。

(1) 安全の確保や路体の維持に必要な箇所については、丸太組工、ふとんかご等の簡易な構造物や2次製品の設置、石積み工法等により施工する。

(2) 締固めが効かない土質の箇所で掘削を行う場合は、深層の深さに応じて、表土の剥ぎ取り（表土ブロック積工）や深層との混ぜ合わせ（天地返し）等の工夫を施すものとする。

6 排水施設については、下以下の各号に留意して施工することとする。

(1) 路面の縦断勾配、当該区間の延長及び区間に係る集水区域の広がり、溪流横断の有無等を考慮して、路面水がまとまった流量とならない間隔で設置する。

(2) 丸太を利用した開きょやゴム板などを利用した横断排水施設を設置する場合は、走行する林業機械等の重量や足回りを考慮する。

(3) 横断排水施設の排水先には、路体の決壊を防止するため、岩や石で水たたき等を設置する。

(4) 小溪流を横断する場合は、基本的に転石や丸太などを活用した洗越工で施工する。

(5) 排水が集中するような場合は、安全に排水できる箇所（安定した尾根部や常水のあ

る沢等）を決めておき、適した場所がない場合は側溝等により導水するものとする。

7 立木の伐開幅については、以下の各号に留意して施工することとする。

(1) 開設区間の箇所ごとにおける斜面の方向、気象条件、土質条件及び風衝等を考慮し、必要最小限とする。

(2) 路線谷側に沿った立木については、路肩部分を保護し、車両の転落防止のため、林業機械等の走行の支障とならない範囲で残存するものとする。

(その他)

第7条 事業終了時に持続可能な森林作業道の維持管理のため、崩土除去、路肩の強化、横断排水施設の設置、路面整正、枝条散布等による路面の養生等の路面・路肩の浸食防止処置等を施工する。

なお、谷部等湧水のある箇所に設置した排水溝については原則として開きょとする。

(別紙 8)

伐採及び搬出に係るチェックリスト

年 月 日

伐 採 す る 者 :

森林の所在場所 :

チェック項目	確認
(1) 伐採の方法及び区域の確認 ① 伐採する区域の事前確認を行う。 ② 林地や生物多様性の保全に配慮し伐採を行う。森林管理署等が示す保護樹帯や保残木を保全する。	<input type="checkbox"/>
(2) 林地保全に配慮した森林作業道・土場の配置・作設 ① 森林作業道・土場の作設によって土砂の流出・林地の崩壊が発生しないよう集材方法や使用機械を選定（特約事項等で特定される場合を除く。）し、森林作業道・土場の配置を必要最小限にする。 ② 地形等の条件に応じて、路網と架線を適切に組み合わせる。急傾斜地など森林作業道の作設等により林地の崩壊を引き起こすおそれがある場合等は、架線集材とする。 ③ 土場の作設では法面を丸太組みで支える等の崩壊防止対策等を講じる。 ④ 森林作業道・土場の作設開始後も土質、水系等に注意し、林地の保全に配慮する。 ⑤ 森林作業道の線形は、極力等高線に合わせる。 ⑥ ヘアピンカーブは地盤の安定した箇所に設置する。 ⑦ 森林作業道・土場は溪流から距離をおいて配置する。 ⑧ 伐採現場の土質が粘性土の場合は、森林作業道・土場の作設を避ける。やむを得ず作設する場合は、土砂が溪流に流出しない工夫をする。 ⑨ 森林作業道は、沢筋を横断する箇所が少なくなるよう配置する。急傾斜地の0次谷や破砕帯等を通過する場合は、通過する区間を極力短くし、排水処理等を適切に実施する。 ⑩ 伐採区域のみで森林作業道の適切な配置が困難な場合には、立会のうえ調整し隣接地を経由する。	<input type="checkbox"/>
(3) 周辺環境への配慮 ① 森林作業道・土場は、人家、道路、鉄道等の重要な保全対象又は水道の取水口が周囲にない箇所とし、特に保全対象に直接被害を与える箇所は避ける。 ② やむを得ず作設する場合は、保全対象の上方に丸太柵工等を設置する。	<input type="checkbox"/>
(4) 生物多様性と景観への配慮 ① 希少な野生生物の生息等を知った場合は、森林管理署長等と協議のうえ線形及び作業時期の変更等を実施する。 ② 集落、道路等からの景観に配慮し、必要最小限の森林作業道・土場の配置とする。	<input type="checkbox"/>

チェック項目	確認
<p>(5) 路面の保護と排水の処理</p> <ul style="list-style-type: none"> ① 路面の横断勾配を水平に、縦断勾配をできるだけ緩やかにし、波形勾配によりこまめな分散排水を行う。困難な場合等は状況に適した横断溝等を設置する。 ② 横断溝等は、路面水がまとまった流量とならない間隔で設置する。 ③ 安全に排水できる箇所をあらかじめ決め、素掘り側溝等により導水する。 ④ 溪流横断箇所は可能な限り原状復旧する。 ⑤ 洗い越し施工では、横断箇所で路面より低い通水面を設ける。 ⑥ 曲線部では上部入口手前で排水する。 ⑦ 開きよ等は、走行する林業機械等の重量や足回りを考慮する。横断溝等の排水先には、路体の決壊を防止するため、岩等の水たたきを設置する。 ⑧ 水平区間など危険のない場所で、横断勾配の谷側を低くする排水方法とする場合は、盛土のり面の保護措置をとる。カーブの谷側を低くすることは避ける。 	<input type="checkbox"/>
<p>(6) 切土・盛土</p> <ul style="list-style-type: none"> ① 森林作業道の幅員及び土場の広さは必要最小限にする。 ② 切土又は盛土の量を調整するなど、原則として残土処理が発生しないようにする。残土が発生した場合は、盛土規制法等に則して適切に処分する。 ③ 切土高は1.5m程度以内を目安（ヘアピン区間を除く。）とし、高い切土が連続しないようにする。 ④ 切土のり面勾配は地形等の条件に応じて調整する（土砂の場合は6分、岩石の場合は3分が標準の目安）。 ⑤ 盛土は地形、幅員、林業機械の重量等を考慮し、路体が支持力を有し安定するよう適切に行う。 ⑥ 盛土のり面勾配は概ね1割、やむを得ず盛土高が2mを超える場合は1割2分より緩くすることを目安とする。 ⑦ 地表水の局所的な流入がある箇所では、盛土を避け、土場は設置しない。やむを得ず盛土する場合には、横断溝等を設置する。 	<input type="checkbox"/>
<p>(7) 作業実行上の配慮</p> <ul style="list-style-type: none"> ① 森林作業道・土場は、土砂の流出を防止するため、路面に枝条を敷設する等の措置を講じる。 ② 降雨等により路盤が多量の水分を帯びている状態では通行しない。通行する場合には、丸太の敷設等により、路面のわだち掘れ等を防止する対策を講じる。 ③ 伐採現場が人家、道路等の周囲に位置する場合には、伐倒木、丸太等の落下防止に最大限の注意を払い、必要な対策を実施する。 	<input type="checkbox"/>
<p>(8) 事業実施後の整理</p> <ul style="list-style-type: none"> ① 枝条等を伐採現場に残す場合は、伐採後の植栽等を想定して枝条等を整理する。 ② 表土保護のための枝条敷設等の場合は、置く場所を分散し、杭を打つなどの対策を講じる。 ③ 天然更新を予定している区域では、枝条等がその妨げにならないようにする。 ④ 枝条等が出水時に溪流に流れ出たりしないよう、溪流沿い等に積み上げない。溪流に流れ出たり、林地崩壊を誘発することがないように、適切な場所に整理する。 ⑤ 森林作業道・土場は横断溝等の排水処置を行う。 ⑥ 伐採・搬出に使用した資材・燃料等は確実に整理、撤去する。 ⑦ 伐採現場を引き上げる前に、森林作業道・土場の枝条等の整理の状況について森林管理署長等から手直し等の指示があった場合は、必要な措置を講じる。 	<input type="checkbox"/>

(参考)

作業予定表

立木買受者 _____
担当者氏名 _____
担当者携帯電話番号 _____

- 1 作業場所 _____ 国有林（官行造林地） _____ 林小班
- 2 作業期間 自 _____ 年 _____ 月 至 _____ 年 _____ 月
（作業着手月日 _____）
（作業中断期間 _____）

- 3 作業実行者 所在地 _____
会社名 _____
代表者 _____
電話番号 _____

※ 作業実行者と立木買受者の関係（自社・受託を記載） _____

- 4 現場作業責任者 会社名 _____
氏名 _____
携帯電話番号 _____

- 5 緊急連絡体制（※署（所）において記入のうえ、手交します）

消防署	_____	消防署	電話番号	_____
労働基準監督署	_____	労基署	電話番号	_____
警察署	_____	警察署	電話番号	_____
森林管理署（事務所）	_____		電話番号	_____
森林事務所	_____	森林事務所	電話番号	_____

※ 緊急時の連絡場所・方法については、作業現地の携帯電話通話可否等の状況に応じてあらかじめ定め、現場作業員及び会社事務所職員全員に周知しておくこと。

入札者注意書

入札参加者は、入札公告書、契約書案、本書記載事項等、当発注機関が提示した条件を熟知の上、入札して下さい。

- 1 入札者は、私的独占の禁止及び公正取引の確保に関する法律（昭和22年法律第54号）その他の入札に係る法令に抵触する行為を行ってはならない。
- 2 入札者は、入札に当たっては、競争を制限する目的で他の入札参加者と入札価格又は入札意思についていかなる相談も行わず、独自に入札価格を定めなければならない。
- 3 入札者は、落札決定前に他の入札参加者に対して入札価格を意図的に開示してはならない。
- 4 入札書は所定の用紙を使用し、入札物件番号毎に別葉とすること。
- 5 入札金額は、入札物件番号毎に総額を記載することとし、入札書には、入札者が消費税に係る課税業者であるか、免税業者であるかを問わず、各入札者が見積もった契約金額の110分の100に相当する金額を記載すること。ただし、落札決定に当たっては入札書に記載された金額に当該金額の100分の10に相当する額を加算した金額（当該金額に1円未満の端数があるときは、その端数を切り捨てた金額）をもって落札金額（契約金額）とする。
なお、所定の用紙を使用しない場合は「入札者注意書を承諾の上、入札する」旨明記すること。
- 6 入札者は、入札書提出前に入札参加資格者である証明書を提示すること。
- 7 本人以外の代理人が入札するときは、入札前に予め委任状又は委任権限を証明した書類を提出すること。また、入札書には代理人の記名を必ず行うこと。
- 8 所定の時刻を過ぎた入札書は受理しません。
- 9 入札者は、暴力団排除に関する誓約事項（別紙）について入札前に確認しなければならず、入札書の提出をもってこれに同意したものとする。
- 10 次の各号のいずれかに該当する入札書は、無効とします。
 - ア 入札参加資格のない者のした入札。
 - イ 入札金額・入札者名（代理人を含む。以下同じ。）の確認ができないもの。
 - ウ 入札書に入札者の署名がないもの。
 - エ 入札物件番号を付した場合にあっては、入札物件番号を確認できないもの。
 - オ 郵便入札の場合にあっては、入札書が定められた日時までに、指定された場所に到達しなかったとき。
 - カ 入札保証金（その納付に代えて提供される担保を含む。以下同じ。）が定められた日時までに納付がないか、又は納付金額に不足があるとき。（但し、入札保証金の納付を免除した場合を除く。）
 - キ 暴力団排除に関する誓約事項（別紙）について、虚偽又はこれに反する行為が認められた入札。
 - ク その他入札条件に違反した入札。
- 11 一旦提出した入札書は、その理由のいかんにかかわらず引換、変更又は取消をすることができません。
- 12 開札前に入札者から錯誤等を理由として、自らのした入札書を無効にしたい旨の申し出があっても受理しません。また、落札宣言後は、錯誤等を理由に入札無効の申し出があっても受理しません。
- 13 開札は入札者の面前で行います。ただし、入札者又はその代理人が出席しないときは、入札事務に関係のない職員が立ち会って行います。

- 14 開札の結果、予定価格に達する者がいないときは、直ちに再度の入札を行うことがあります。
- 15 落札となるべく同価格の入札をした者が2人以上あるときは、「くじ」により落札者を決定します。

なお、この場合、同価格の入札をした者のうち、当該入札に立ち会わない者又は、くじを引かない者があるときは、これに代わって入札執行事務に関係のない職員にくじを引かせ落札者を決定します。
- 16 契約の成立は、契約書に双方記名押印したときとします。
- 17 落札者が契約を結ばないときは、入札保証金又は入札保証保険証券が納付されている場合は当該入札保証金又は入札保証保険証券は国庫に帰属するものとし、入札保証金又は入札保証保険証券が納付されていない場合は入札金額（入札書に記載した金額）の100分の5に相当する金額を違約金として徴収します。
- 18 入札者が連合し、又は連合するおそれがあり、その他入札を公正に行うことができない事情があると認めたときは、入札の執行を中止します。
- 19 入札者が入札場を離れる場合は、必ず入札執行者に連絡すること。
- 20 このほか不明の点は、入札前に問い合わせること。

暴力団排除に関する誓約事項

当社（個人である場合は私、団体である場合は当団体）は、下記 1 及び 2 のいずれにも該当せず、また、将来においても該当しないことを誓約します。

この誓約が虚偽であり、又はこの誓約に反したことにより、当方が不利益を被ることとなっても、異議は一切申し立てません。

また、貴省の求めに応じ、当方の役員名簿（有価証券報告書に記載のもの。ただし、有価証券報告書を作成していない場合は、役職名、氏名及び生年月日の一覧表）を警察に提供することについて同意します。

記

1 契約の相手方として不適当な者

- (1) 法人等（個人、法人又は団体をいう。）の役員等（個人である場合はその者、法人である場合は役員又は支店若しくは営業所（常時契約を締結する事務所をいう。）の代表者、団体である場合は代表者、理事等、その他経営に実質的に関与している者をいう。以下同じ。）が、暴力団（暴力団員による不当な行為の防止等に関する法律（平成 3 年法律第 77 号）第 2 条第 2 号に規定する暴力団をいう。以下同じ。）又は暴力団員（同法第 2 条第 6 号に規定する暴力団員をいう。以下同じ。）であるとき
- (2) 役員等が、自己、自社若しくは第三者の不正の利益を図る目的、又は第三者に損害を加える目的をもって、暴力団又は暴力団員を利用するなどしているとき
- (3) 役員等が、暴力団又は暴力団員に対して、資金等を供給し、又は便宜を供与するなど直接的あるいは積極的に暴力団の維持、運営に協力し、若しくは関与しているとき
- (4) 役員等が、暴力団又は暴力団員であることを知りながらこれを不当に利用するなどしているとき
- (5) 役員等が、暴力団又は暴力団員と社会的に非難されるべき関係を有しているとき

2 契約の相手方として不適当な行為をする者

- (1) 暴力的な要求行為を行う者
- (2) 法的な責任を超えた不当な要求行為を行う者
- (3) 取引に関して脅迫的な言動をし、又は暴力を用いる行為を行う者
- (4) 偽計又は威力を用いて契約担当官等の業務を妨害する行為を行う者
- (5) その他前各号に準ずる行為を行う者

上記事項について、入札書の提出をもって誓約します。

様式1

入札書

売払番号 立木 号

初・再 回	順 位	
	落	不落

¥	億	千万	百万	十万	万	千	百	十	円

ただし、上記金額は消費税及び地方消費税相当額を除いた金額であるので、契約額は上記金額の10%に相当する金額を加算した金額となること及び国有林野の産物売払規程を遵守し、公売公告書及び入札者注意書を承知のうえ、入札します。

令和 年 月 日

分任契約担当官 島根森林管理署長 児玉 望 殿

住 所

氏 名

委任状

私は都合により
下記の権限を委任します。

を代理人と定め

記

令和 年 月 日の入札に関する一切の権限

令和 年 月 日

委任者 住所

会社

氏名

分任契約担当官 島根森林管理署長 児玉 望 殿

立木1号物件 公 売 物 件 箇 所 位 置 図

所在地：島根県浜田市旭町都川 長者原官行造林地 1い・ろ・は林小班



現地案内集合場所及び案内者

日 時：令和7年12月09日(火) 午前10時00分 (雨天決行)
集合場所：邑南町総合交流ターミナル 駐車場 (邑南町市木2046-3)
連絡先：川本森林事務所 0855-72-0297
案内者：地域統括森林官 藤本 新也

※現地案内・入札の参加希望者は現地案内の前日17時(前日が休日の場合はその直前の平日17時)までに、
上記現地案内担当者又は島根森林管理署業務グループ(経営担当)まで必ずご連絡ください。

(前日までに連絡が1者も無かった場合は現地案内を実施しませんのでご注意ください。
また、入札参加には原則として現地案内への参加が必要です。やむを得ず参加できない場合は、
上記期限までに必ずご連絡ください。)

立木1号物件
公売物件位置図

所在: 島根県浜田市旭町都川

長者原官行造林地 1い・ろ・は林小班

縮尺: 1/20,000

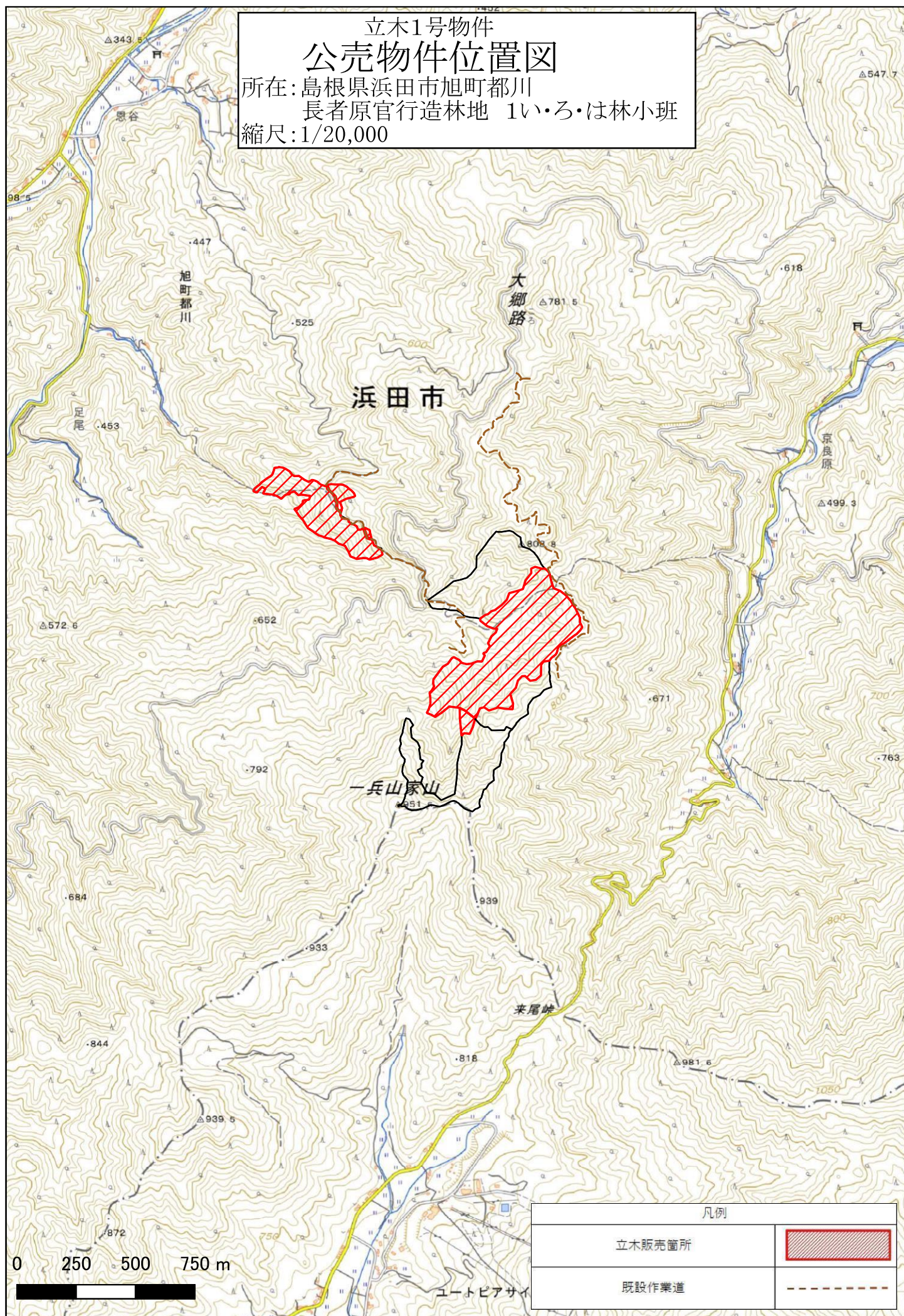

立木1号物件
公売物件位置図
所在: 島根県浜田市旭町都川
長者原官行造林地 1い・ろ林小班
縮尺: 1/5,000

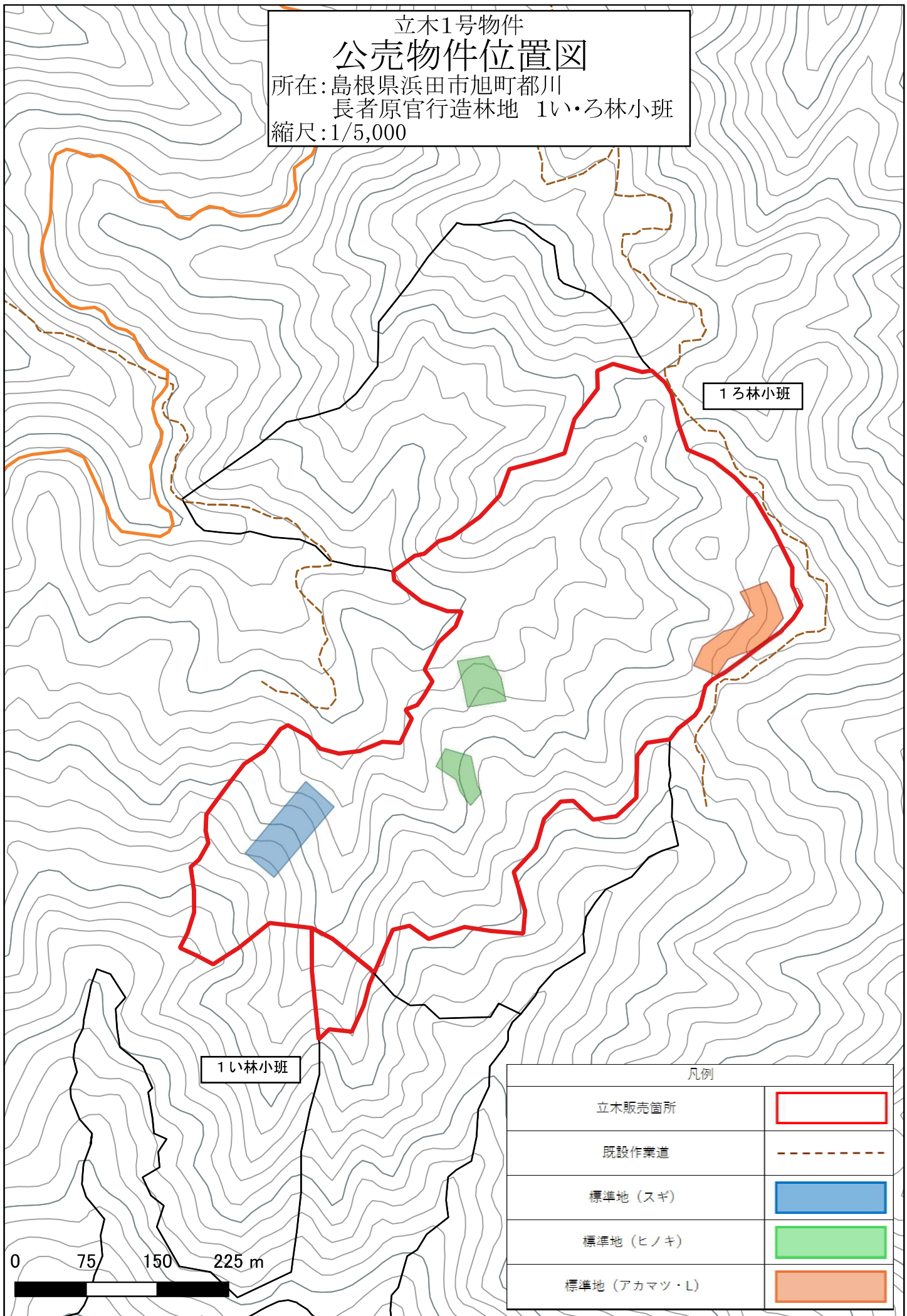

立木1号物件
公売物件位置図
所在: 島根県浜田市旭町都川
長者原官行造林地 1は林小班
縮尺: 1/5,000

1は林小班

0 100 200 300 m

凡例

立木販売箇所	
既設作業道	
標準地 (スギ)	
標準地 (ヒノキ)	
標準地 (アカマツ・L)	

1号物件

第6回 立木公売物件

所在地：島根県浜田市旭町都川 長者原官行造林地 1い林小班

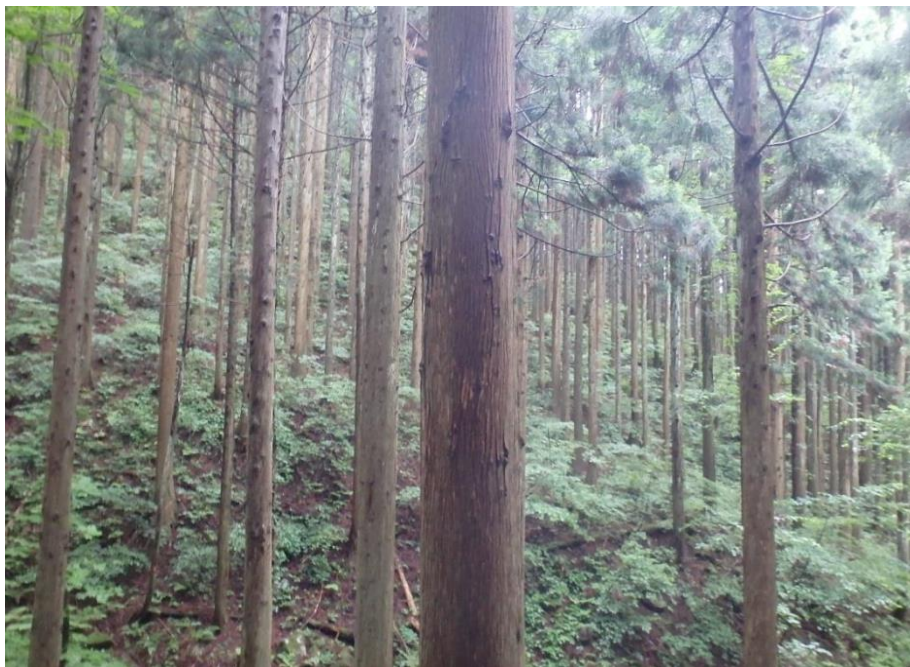

スギ林分



ヒノキ林分

1号物件

第6回 立木公売物件

所在地：島根県浜田市旭町都川 長者原官行造林地 1ろ林小班

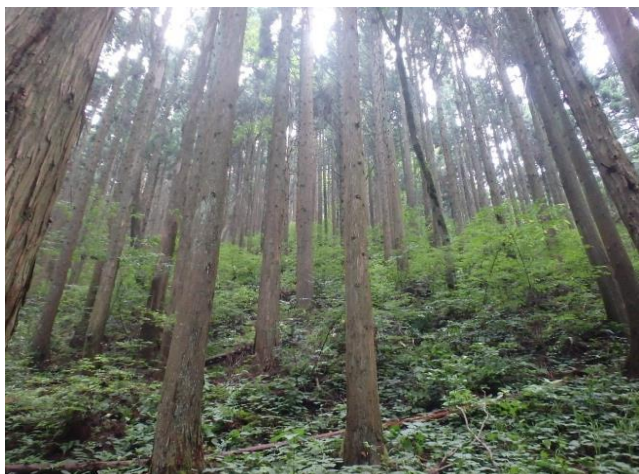

スギ林分



ヒノキ林分



マツ・広葉樹林分

1号物件

第6回 立木公売物件

所在地：島根県浜田市旭町都川 長者原官行造林地 1は林小班



スギ林分

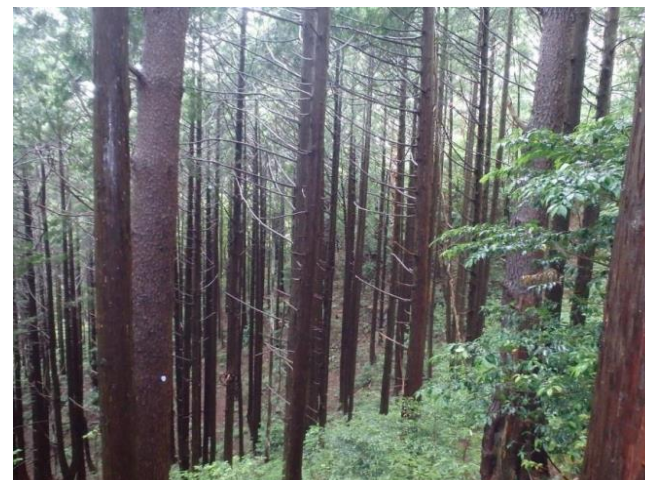

ヒノキ林分



マツ・広葉樹林分

公 売 物 件 内 訳 表

売払番号： 立木1号

官行造林地名	林小班	林 齢	伐採 方法	樹 種	物件全域		標準地		備 考
					面積 (ha)	材積 (m ³)	面積 (ha)	材積 (m ³)	
長者原	1い	68	皆伐	スギ	0.25	214.72			1ろ林小班の調査 結果を襲用
				サクラ		0.39			
				その他広葉樹		1.39			
				ヒノキ	0.16	78.47			
				アカマツ		0.41			
				ミズナラ		0.27			
				サクラ		0.25			
				その他広葉樹	0.64				
				アカマツ	0.08	7.24			
				クロマツ		0.07			
				ブナ		0.07			
				クリ		0.55			
				ミズナラ		0.89			
				コナラ		0.04			
				ミズメ		0.34			
				サクラ		2.96			
				その他広葉樹	4.13				
				計	0.49	312.83	0.00	0.00	
	1ろ	68	皆伐	スギ	6.62	5,685.00	0.39	334.91	
				サクラ		10.35		0.61	
				その他広葉樹		36.67		2.16	
				ヒノキ	5.66	2,773.67	0.31	151.91	
				アカマツ		14.42		0.79	
				ミズナラ		9.68		0.53	
				サクラ		8.76		0.48	
				その他広葉樹	22.45	1.23			
				アカマツ	6.00	539.47	0.34	30.57	
				クロマツ		5.29		0.30	
				ブナ		5.29		0.30	
				クリ		40.77		2.31	
				ミズナラ		65.64		3.72	
				コナラ		3.00		0.17	
				ミズメ		25.59		1.45	
				サクラ		222.89		12.63	
				その他広葉樹	308.30	17.47			
				計	18.28	9,777.24	1.04	561.54	
	1は	68	皆伐	スギ	3.20	2,697.64	0.17	143.31	
				ヒノキ	1.24	755.89	0.07	51.37	
				アカマツ	2.74	1,143.71	0.15	62.61	
				その他広葉樹		16.62		0.91	
				計	7.18	4,613.86	0.39	258.20	
合 計				スギ	10.07	8,597.36	0.56	478.22	樹種別の合計面積 は、各標準地の主 要樹種で合計
				ヒノキ	7.06	3,608.03	0.38	203.28	
				アカマツ	8.82	1,705.25	0.49	93.97	
				クロマツ		5.36		0.30	
				ブナ		5.36		0.30	
				クリ		41.32		2.31	
				ミズナラ		76.48		4.25	
				コナラ		3.04		0.17	
				ミズメ		25.93		1.45	
				サクラ		245.60		13.72	
				その他広葉樹		390.20		21.77	
				計	25.95	14,703.93	1.43	819.74	

※ 標準地内における立木調査野帳、物件全域(面積比例)による樹材種別一覧表は別紙のとおり。

復命書番号 : 07- 15 森林事務所 : 浜田森林事務所 国有林名 :
林 班 : 1 小 班 : ろ 伐 区 :
調査方法 : 標準地 拡大方法 : 面積拡大

色 別	番号	生 被 別	態 様 区 分	樹 種	材 種	品 質	胸 高 直 径	樹 高	単 木 材 積	本 数	控 除				実 材 積	拡大
											長	径	%	材 積		
	0001	生立木		スギ山陰	一般材	正常木	38	22	1.060	1					1.060	有
	0002	生立木		スギ山陰	一般材	正常木	48	25	1.850	1					1.850	有
	0003	生立木		スギ山陰	一般材	正常木	40	24	1.270	1					1.270	有
	0004	生立木		スギ山陰	一般材	根曲木	36	20	0.880	1					0.880	有
	0005	生立木		スギ山陰	一般材	根曲木	34	20	0.790	1					0.790	有
	0006	生立木		スギ山陰	一般材	正常木	48	25	1.850	1					1.850	有
	0007	生立木		スギ山陰	一般材	正常木	42	24	1.390	1					1.390	有
	0008	生立木		スギ山陰	一般材	正常木	54	27	2.470	1					2.470	有
	0009	生立木		スギ山陰	低質材	低質	26	15	0.360	1					0.360	有
	0010	生立木		スギ山陰	一般材	正常木	50	26	2.070	1					2.070	有
	0011	生立木		スギ山陰	一般材	正常木	24	19	0.400	1					0.400	有
	0012	生立木		スギ山陰	一般材	正常木	32	20	0.710	1					0.710	有
	0013	生立木		スギ山陰	一般材	正常木	38	24	1.160	1					1.160	有
	0014	生立木		スギ山陰	一般材	正常木	52	27	2.310	1					2.310	有
	0015	生立木		スギ山陰	一般材	根曲木	34	20	0.790	1					0.790	有
	0016	生立木		スギ山陰	低質材	低質	22	17	0.300	1					0.300	有
	0017	生立木		スギ山陰	一般材	根曲木	30	17	0.530	1					0.530	有
	0018	生立木		スギ山陰	一般材	根曲木	34	17	0.670	1					0.670	有
	0019	生立木		スギ山陰	一般材	根曲木	26	17	0.410	1					0.410	有
	0020	生立木		スギ山陰	低質材	低質	20	15	0.220	1					0.220	有

復命書番号 : 07- 15 森林事務所 : 浜田森林事務所 国有林名 :
林 班 : 1 小 班 : ろ 伐 区 :
調査方法 : 標準地 拡大方法 : 面積拡大

色 別	番号	生 被 別	態 様 区 分	樹 種	材 種	品 質	胸 高 直 径	樹 高	単 木 材 積	本 数	控 除				実 材 積	拡大
											長	径	%	材 積		
	0021	生立木		スギ山陰	一般材	根曲木	32	15	0.530	1					0.530	有
	0022	生立木		スギ山陰	一般材	根曲木	34	17	0.670	1					0.670	有
	0023	生立木		スギ山陰	一般材	根曲木	32	18	0.640	1					0.640	有
	0024	生立木		スギ山陰	低質材	低質	20	15	0.220	1					0.220	有
	0025	生立木		スギ山陰	一般材	正常木	58	27	2.820	1					2.820	有
	0026	生立木		スギ山陰	一般材	正常木	50	27	2.150	1					2.150	有
	0027	生立木		スギ山陰	一般材	根曲木	32	16	0.570	1					0.570	有
	0028	生立木		スギ山陰	低質材	低質	34	20	0.790	1					0.790	有
	0029	生立木		スギ山陰	一般材	正常木	42	24	1.390	1					1.390	有
	0030	生立木		スギ山陰	低質材	低質	28	19	0.530	1					0.530	有
	0031	生立木		スギ山陰	一般材	根曲木	32	19	0.670	1					0.670	有
	0032	生立木		スギ山陰	一般材	正常木	40	25	1.320	1					1.320	有
	0033	生立木		スギ山陰	低質材	低質	30	19	0.600	1					0.600	有
	0034	生立木		スギ山陰	低質材	低質	34	19	0.750	1					0.750	有
	0035	生立木		スギ山陰	一般材	正常木	54	27	2.470	1					2.470	有
	0036	生立木		スギ山陰	一般材	根曲木	26	15	0.360	1					0.360	有
	0037	生立木		スギ山陰	一般材	正常木	28	19	0.530	1					0.530	有
	0038	生立木		スギ山陰	一般材	正常木	48	27	1.990	1					1.990	有
	0039	生立木		スギ山陰	一般材	正常木	26	20	0.480	1					0.480	有
	0040	生立木		スギ山陰	一般材	正常木	48	26	1.920	1					1.920	有

復命書番号 : 07- 15 森林事務所 : 浜田森林事務所 国有林名 :
林 班 : 1 小 班 : ろ 伐 区 :
調査方法 : 標準地 拡大方法 : 面積拡大

色 別	番号	生 被 別	態 様 区 分	樹 種	材 種	品 質	胸 高 直 径	樹 高	単 木 材 積	本 数	控 除				実 材 積	拡大
											長	径	%	材 積		
	0041	生立木		スギ山陰	一般材	正常木	40	25	1.320	1					1.320	有
	0042	生立木		スギ山陰	一般材	根曲木	42	23	1.330	1					1.330	有
	0043	生立木		スギ山陰	一般材	正常木	44	25	1.580	1					1.580	有
	0044	生立木		スギ山陰	一般材	正常木	38	24	1.160	1					1.160	有
	0045	生立木		スギ山陰	低質材	低質	30	16	0.500	1					0.500	有
	0046	生立木		スギ山陰	一般材	正常木	38	19	0.920	1					0.920	有
	0047	生立木		スギ山陰	一般材	正常木	26	18	0.440	1					0.440	有
	0048	生立木		スギ山陰	一般材	正常木	36	21	0.920	1					0.920	有
	0049	生立木		スギ山陰	一般材	正常木	28	20	0.550	1					0.550	有
	0050	生立木		スギ山陰	一般材	正常木	42	25	1.450	1					1.450	有
	0051	生立木		スギ山陰	一般材	根曲木	30	19	0.600	1					0.600	有
	0052	生立木		スギ山陰	一般材	根曲木	38	19	0.920	1					0.920	有
	0053	生立木		スギ山陰	低質材	低質	26	16	0.390	1					0.390	有
	0054	生立木		スギ山陰	低質材	低質	26	16	0.390	1					0.390	有
	0055	生立木		スギ山陰	一般材	根曲木	24	16	0.330	1					0.330	有
	0056	生立木		スギ山陰	一般材	根曲木	36	20	0.880	1					0.880	有
	0057	生立木		スギ山陰	一般材	正常木	24	19	0.400	1					0.400	有
	0058	生立木		スギ山陰	一般材	根曲木	36	21	0.920	1					0.920	有
	0059	生立木		スギ山陰	一般材	正常木	38	22	1.060	1					1.060	有
	0060	生立木		スギ山陰	一般材	根曲木	30	19	0.600	1					0.600	有

復命書番号 : 07- 15 森林事務所 : 浜田森林事務所 国有林名 :
林 班 : 1 小 班 : ろ 伐 区 :
調査方法 : 標準地 拡大方法 : 面積拡大

色 別	番号	生 被 別	態 様 区 分	樹 種	材 種	品 質	胸 高 直 径	樹 高	単 木 材 積	本 数	控 除				実 材 積	拡大
											長	径	%	材 積		
	0061	生立木		スギ山陰	一般材	正常木	34	21	0.830	1					0.830	有
	0062	生立木		スギ山陰	一般材	根曲木	30	19	0.600	1					0.600	有
	0063	生立木		スギ山陰	一般材	正常木	38	22	1.060	1					1.060	有
	0064	生立木		スギ山陰	一般材	根曲木	32	21	0.740	1					0.740	有
	0065	生立木		他 L	低質材	低質	26	15	0.340	1					0.340	有
	0066	生立木		スギ山陰	一般材	正常木	42	26	1.510	1					1.510	有
	0067	生立木		スギ山陰	一般材	正常木	34	25	0.980	1					0.980	有
	0068	生立木		スギ山陰	一般材	正常木	54	27	2.470	1					2.470	有
	0069	生立木		スギ山陰	一般材	正常木	48	27	1.990	1					1.990	有
	0070	生立木		スギ山陰	一般材	正常木	32	23	0.810	1					0.810	有
	0071	生立木		スギ山陰	一般材	正常木	46	25	1.710	1					1.710	有
	0072	生立木		サクラ	低質材	低質	36	15	0.610	1					0.610	有
	0073	生立木		スギ山陰	一般材	正常木	36	25	1.090	1					1.090	有
	0074	生立木		スギ山陰	一般材	根曲木	38	25	1.210	1					1.210	有
	0075	生立木		スギ山陰	一般材	正常木	46	27	1.850	1					1.850	有
	0076	生立木		スギ山陰	低質材	低質	26	16	0.390	1					0.390	有
	0077	生立木		スギ山陰	低質材	低質	28	17	0.470	1					0.470	有
	0078	生立木		スギ山陰	一般材	根曲木	36	21	0.920	1					0.920	有
	0079	生立木		スギ山陰	一般材	正常木	34	22	0.870	1					0.870	有
	0080	生立木		スギ山陰	一般材	正常木	36	22	0.960	1					0.960	有

復命書番号 : 07- 15 森林事務所 : 浜田森林事務所 国有林名 :
林 班 : 1 小 班 : ろ 伐 区 :
調査方法 : 標準地 拡大方法 : 面積拡大

色 別	番号	生 被 別	態 様 区 分	樹 種	材 種	品 質	胸 高 直 径	樹 高	単 木 材 積	本 数	控 除				実 材 積	拡大
											長	径	%	材 積		
	0081	生立木		スギ山陰	一般材	根曲木	38	25	1.210	1					1.210	有
	0082	生立木		スギ山陰	一般材	根曲木	42	25	1.450	1					1.450	有
	0083	生立木		スギ山陰	一般材	正常木	36	25	1.090	1					1.090	有
	0084	生立木		スギ山陰	低質材	低質	34	19	0.750	1					0.750	有
	0085	生立木		スギ山陰	一般材	正常木	50	27	2.150	1					2.150	有
	0086	生立木		スギ山陰	低質材	低質	24	17	0.360	1					0.360	有
	0087	生立木		スギ山陰	一般材	正常木	64	23	2.880	1					2.880	有
	0088	生立木		スギ山陰	低質材	低質	20	11	0.170	1					0.170	有
	0089	生立木		スギ山陰	一般材	正常木	42	22	1.280	1					1.280	有
	0090	生立木		スギ山陰	一般材	正常木	48	23	1.700	1					1.700	有
	0091	生立木		スギ山陰	一般材	正常木	36	23	1.010	1					1.010	有
	0092	生立木		スギ山陰	一般材	正常木	40	25	1.320	1					1.320	有
	0093	生立木		スギ山陰	低質材	低質	26	17	0.410	1					0.410	有
	0094	生立木		スギ山陰	一般材	根曲木	28	18	0.500	1					0.500	有
	0095	生立木		スギ山陰	低質材	低質	20	17	0.250	1					0.250	有
	0096	生立木		スギ山陰	一般材	正常木	36	21	0.920	1					0.920	有
	0097	生立木		スギ山陰	一般材	根曲木	32	20	0.710	1					0.710	有
	0098	生立木		スギ山陰	一般材	正常木	40	23	1.220	1					1.220	有
	0099	生立木		スギ山陰	一般材	正常木	30	20	0.630	1					0.630	有
	0100	生立木		スギ山陰	低質材	低質	32	17	0.600	1					0.600	有

復命書番号 : 07- 15 森林事務所 : 浜田森林事務所 国有林名 :
林 班 : 1 小 班 : ろ 伐 区 :
調査方法 : 標準地 拡大方法 : 面積拡大

色 別	番号	生 被 別	態 様 区 分	樹 種	材 種	品 質	胸 高 直 径	樹 高	単 木 材 積	本 数	控 除				実 材 積	拡大
											長	径	%	材 積		
	0101	生立木		スギ山陰	一般材	正常木	38	19	0.920	1					0.920	有
	0102	生立木		スギ山陰	一般材	根曲木	26	17	0.410	1					0.410	有
	0103	生立木		スギ山陰	一般材	根曲木	32	19	0.670	1					0.670	有
	0104	生立木		スギ山陰	一般材	正常木	40	23	1.220	1					1.220	有
	0105	生立木		スギ山陰	一般材	正常木	54	25	2.290	1					2.290	有
	0106	生立木		スギ山陰	低質材	低質	42	24	1.390	1					1.390	有
	0107	生立木		スギ山陰	低質材	低質	28	19	0.530	1					0.530	有
	0108	生立木		スギ山陰	一般材	正常木	38	26	1.250	1					1.250	有
	0109	生立木		スギ山陰	一般材	正常木	42	27	1.560	1					1.560	有
	0110	生立木		スギ山陰	低質材	低質	22	18	0.320	1					0.320	有
	0111	生立木		スギ山陰	低質材	低質	30	16	0.500	1					0.500	有
	0112	生立木		スギ山陰	一般材	正常木	42	25	1.450	1					1.450	有
	0113	生立木		スギ山陰	一般材	根曲木	24	20	0.420	1					0.420	有
	0114	生立木		スギ山陰	一般材	正常木	40	25	1.320	1					1.320	有
	0115	生立木		スギ山陰	低質材	低質	28	16	0.440	1					0.440	有
	0116	生立木		スギ山陰	一般材	正常木	34	20	0.790	1					0.790	有
	0117	生立木		スギ山陰	一般材	正常木	38	21	1.010	1					1.010	有
	0118	生立木		スギ山陰	低質材	低質	30	20	0.630	1					0.630	有
	0119	生立木		スギ山陰	一般材	根曲木	44	25	1.580	1					1.580	有
	0120	生立木		スギ山陰	一般材	根曲木	30	21	0.660	1					0.660	有

復命書番号 : 07- 15 森林事務所 : 浜田森林事務所 国有林名 :
林 班 : 1 小 班 : ろ 伐 区 :
調査方法 : 標準地 拡大方法 : 面積拡大

色 別	番号	生 被 別	態 様 区 分	樹 種	材 種	品 質	胸 高 直 径	樹 高	単 木 材 積	本 数	控 除				実 材 積	拡大
											長	径	%	材 積		
	0121	生立木		スギ山陰	一般材	正常木	36	24	1.050	1					1.050	有
	0122	生立木		スギ山陰	一般材	正常木	24	20	0.420	1					0.420	有
	0123	生立木		スギ山陰	一般材	正常木	42	26	1.510	1					1.510	有
	0124	生立木		スギ山陰	低質材	低質	20	10	0.150	1					0.150	有
	0125	生立木		スギ山陰	一般材	根曲木	30	21	0.660	1					0.660	有
	0126	生立木		スギ山陰	低質材	低質	30	17	0.530	1					0.530	有
	0127	生立木		スギ山陰	一般材	根曲木	32	20	0.710	1					0.710	有
	0128	生立木		スギ山陰	低質材	低質	36	20	0.880	1					0.880	有
	0129	生立木		スギ山陰	一般材	正常木	30	22	0.690	1					0.690	有
	0130	生立木		スギ山陰	低質材	低質	20	13	0.200	1					0.200	有
	0131	生立木		スギ山陰	低質材	低質	20	16	0.240	1					0.240	有
	0132	生立木		スギ山陰	一般材	根曲木	40	26	1.380	1					1.380	有
	0133	生立木		スギ山陰	一般材	正常木	38	25	1.210	1					1.210	有
	0134	生立木		スギ山陰	低質材	低質	30	18	0.570	1					0.570	有
	0135	生立木		スギ山陰	一般材	正常木	52	27	2.310	1					2.310	有
	0136	生立木		スギ山陰	一般材	根曲木	38	25	1.210	1					1.210	有
	0137	生立木		スギ山陰	一般材	正常木	36	25	1.090	1					1.090	有
	0138	生立木		スギ山陰	一般材	根曲木	40	23	1.220	1					1.220	有
	0139	生立木		スギ山陰	一般材	正常木	50	27	2.150	1					2.150	有
	0140	生立木		スギ山陰	低質材	低質	36	21	0.920	1					0.920	有

復命書番号 : 07- 15 森林事務所 : 浜田森林事務所 国有林名 :
林 班 : 1 小 班 : ろ 伐 区 :
調査方法 : 標準地 拡大方法 : 面積拡大

色 別	番号	生 被 別	態 様 区 分	樹 種	材 種	品 質	胸 高 直 径	樹 高	単 木 材 積	本 数	控 除				実 材 積	拡大
											長	径	%	材 積		
	0141	生立木		スギ山陰	一般材	正常木	42	27	1.560	1					1.560	有
	0142	生立木		スギ山陰	一般材	正常木	44	27	1.700	1					1.700	有
	0143	生立木		スギ山陰	一般材	根曲木	36	22	0.960	1					0.960	有
	0144	生立木		スギ山陰	低質材	低質	36	22	0.960	1					0.960	有
	0145	生立木		スギ山陰	低質材	低質	26	20	0.480	1					0.480	有
	0146	生立木		スギ山陰	一般材	正常木	48	27	1.990	1					1.990	有
	0147	生立木		スギ山陰	低質材	低質	26	20	0.480	1					0.480	有
	0148	生立木		スギ山陰	一般材	正常木	34	20	0.790	1					0.790	有
	0149	生立木		スギ山陰	低質材	低質	20	15	0.220	1					0.220	有
	0150	生立木		スギ山陰	低質材	低質	26	15	0.360	1					0.360	有
	0151	生立木		スギ山陰	一般材	正常木	42	25	1.450	1					1.450	有
	0152	生立木		スギ山陰	一般材	根曲木	24	19	0.400	1					0.400	有
	0153	生立木		スギ山陰	低質材	低質	20	16	0.240	1					0.240	有
	0154	生立木		スギ山陰	一般材	正常木	40	25	1.320	1					1.320	有
	0155	生立木		スギ山陰	一般材	根曲木	42	25	1.450	1					1.450	有
	0156	生立木		スギ山陰	一般材	根曲木	34	20	0.790	1					0.790	有
	0157	生立木		スギ山陰	低質材	低質	26	19	0.460	1					0.460	有
	0158	生立木		スギ山陰	一般材	根曲木	32	21	0.740	1					0.740	有
	0159	生立木		スギ山陰	一般材	根曲木	36	22	0.960	1					0.960	有
	0160	生立木		スギ山陰	低質材	低質	24	16	0.330	1					0.330	有

復命書番号 : 07- 15 森林事務所 : 浜田森林事務所 国有林名 :
 林 班 : 1 小 班 : ろ 伐 区 :
 調査方法 : 標準地 拡大方法 : 面積拡大

色 別	番号	生 被 別	態 様 区 分	樹 種	材 種	品 質	胸 高 直 径	樹 高	単 木 材 積	本 数	控 除				実 材 積	拡大
											長	径	%	材 積		
	0161	生立木		スギ山陰	一般材	根曲木	30	18	0.570	1					0.570	有
	0162	生立木		スギ山陰	一般材	正常木	34	22	0.870	1					0.870	有
	0163	生立木		スギ山陰	一般材	正常木	32	22	0.780	1					0.780	有
	0164	生立木		スギ山陰	一般材	正常木	30	21	0.660	1					0.660	有
	0165	生立木		スギ山陰	一般材	正常木	42	26	1.510	1					1.510	有
	0166	生立木		スギ山陰	一般材	正常木	40	25	1.320	1					1.320	有
	0167	生立木		スギ山陰	一般材	根曲木	44	25	1.580	1					1.580	有
	0168	生立木		スギ山陰	一般材	正常木	26	19	0.460	1					0.460	有
	0169	生立木		スギ山陰	一般材	正常木	30	20	0.630	1					0.630	有
	0170	生立木		スギ山陰	低質材	低質	26	15	0.360	1					0.360	有
	0171	生立木		スギ山陰	低質材	低質	24	15	0.310	1					0.310	有
	0172	生立木		スギ山陰	低質材	低質	26	15	0.360	1					0.360	有
	0173	生立木		スギ山陰	低質材	低質	34	21	0.830	1					0.830	有
	0174	生立木		スギ山陰	一般材	正常木	46	24	1.640	1					1.640	有
	0175	生立木		スギ山陰	一般材	根曲木	26	16	0.390	1					0.390	有
	0176	生立木		スギ山陰	一般材	根曲木	24	16	0.330	1					0.330	有
	0177	生立木		スギ山陰	低質材	低質	14	10	0.080	1					0.080	有
	0178	生立木		スギ山陰	低質材	低質	14	11	0.090	1					0.090	有
	0179	生立木		スギ山陰	低質材	低質	22	17	0.300	1					0.300	有
	0180	生立木		スギ山陰	一般材	正常木	44	26	1.640	1					1.640	有

復命書番号 : 07- 15 森林事務所 : 浜田森林事務所 国有林名 :
 林 班 : 1 小 班 : ろ 伐 区 :
 調査方法 : 標準地 拡大方法 : 面積拡大

色 別	番号	生 被 別	態 様 区 分	樹 種	材 種	品 質	胸 高 直 径	樹 高	単 木 材 積	本 数	控 除				実 材 積	拡大
											長	径	%	材 積		
	0181	生立木		スギ山陰	低質材	低質	20	10	0.150	1					0.150	有
	0182	生立木		スギ山陰	低質材	低質	20	16	0.240	1					0.240	有
	0183	生立木		スギ山陰	低質材	低質	16	10	0.100	1					0.100	有
	0184	生立木		スギ山陰	一般材	根曲木	16	13	0.130	1					0.130	有
	0185	生立木		スギ山陰	一般材	根曲木	30	21	0.660	1					0.660	有
	0186	生立木		スギ山陰	一般材	根曲木	22	21	0.370	1					0.370	有
	0187	生立木		スギ山陰	一般材	正常木	32	21	0.740	1					0.740	有
	0188	生立木		スギ山陰	一般材	正常木	34	21	0.830	1					0.830	有
	0189	生立木		スギ山陰	一般材	正常木	24	18	0.380	1					0.380	有
	0190	生立木		スギ山陰	一般材	正常木	28	21	0.580	1					0.580	有
	0191	生立木		スギ山陰	一般材	正常木	40	21	1.110	1					1.110	有
	0192	生立木		スギ山陰	一般材	正常木	34	22	0.870	1					0.870	有
	0193	生立木		スギ山陰	一般材	根曲木	28	19	0.530	1					0.530	有
	0194	生立木		スギ山陰	一般材	根曲木	36	21	0.920	1					0.920	有
	0195	生立木		スギ山陰	一般材	根曲木	42	23	1.330	1					1.330	有
	0196	生立木		スギ山陰	一般材	正常木	44	26	1.640	1					1.640	有
	0197	生立木		スギ山陰	一般材	正常木	22	20	0.360	1					0.360	有
	0198	生立木		スギ山陰	一般材	正常木	30	22	0.690	1					0.690	有
	0199	生立木		スギ山陰	一般材	根曲木	42	23	1.330	1					1.330	有
	0200	生立木		スギ山陰	一般材	根曲木	48	26	1.920	1					1.920	有

復命書番号 : 07- 15 森林事務所 : 浜田森林事務所 国有林名 :
 林 班 : 1 小 班 : ろ 伐 区 :
 調査方法 : 標準地 拡大方法 : 面積拡大

色 別	番号	生 被 別	態 様 区 分	樹 種	材 種	品 質	胸 高 直 径	樹 高	単 木 材 積	本 数	控 除				実 材 積	拡大
											長	径	%	材 積		
	0201	生立木		スギ山陰	一般材	根曲木	34	21	0.830	1					0.830	有
	0202	生立木		スギ山陰	一般材	根曲木	36	21	0.920	1					0.920	有
	0203	生立木		スギ山陰	一般材	根曲木	28	20	0.550	1					0.550	有
	0204	生立木		スギ山陰	一般材	根曲木	40	23	1.220	1					1.220	有
	0205	生立木		スギ山陰	一般材	根曲木	30	20	0.630	1					0.630	有
	0206	生立木		スギ山陰	低質材	低質	16	10	0.100	1					0.100	有
	0207	生立木		スギ山陰	一般材	正常木	28	19	0.530	1					0.530	有
	0208	生立木		スギ山陰	一般材	正常木	36	22	0.960	1					0.960	有
	0209	生立木		スギ山陰	一般材	根曲木	22	19	0.340	1					0.340	有
	0210	生立木		スギ山陰	一般材	正常木	44	26	1.640	1					1.640	有
	0211	生立木		スギ山陰	一般材	根曲木	30	19	0.600	1					0.600	有
	0212	生立木		スギ山陰	一般材	根曲木	26	17	0.410	1					0.410	有
	0213	生立木		スギ山陰	一般材	根曲木	28	19	0.530	1					0.530	有
	0214	生立木		スギ山陰	一般材	根曲木	36	22	0.960	1					0.960	有
	0215	生立木		スギ山陰	一般材	根曲木	26	19	0.460	1					0.460	有
	0216	生立木		スギ山陰	一般材	根曲木	56	28	2.740	1					2.740	有
	0217	生立木		スギ山陰	一般材	根曲木	32	17	0.600	1					0.600	有
	0218	生立木		スギ山陰	一般材	正常木	34	22	0.870	1					0.870	有
	0219	生立木		スギ山陰	一般材	正常木	36	23	1.010	1					1.010	有
	0220	生立木		スギ山陰	一般材	根曲木	34	21	0.830	1					0.830	有

復命書番号 : 07- 15 森林事務所 : 浜田森林事務所 国有林名 :
 林 班 : 1 小 班 : ろ 伐 区 :
 調査方法 : 標準地 拡大方法 : 面積拡大

色 別	番号	生 被 別	態 様 区 分	樹 種	材 種	品 質	胸 高 直 径	樹 高	単 木 材 積	本 数	控 除				実 材 積	拡大
											長	径	%	材 積		
	0221	生立木		スギ山陰	一般材	根曲木	32	19	0.670	1					0.670	有
	0222	生立木		スギ山陰	一般材	根曲木	40	27	1.430	1					1.430	有
	0223	生立木		スギ山陰	低質材	低質	24	11	0.230	1					0.230	有
	0224	生立木		スギ山陰	低質材	低質	30	12	0.380	1					0.380	有
	0225	生立木		スギ山陰	一般材	根曲木	24	20	0.420	1					0.420	有
	0226	生立木		スギ山陰	一般材	根曲木	22	19	0.340	1					0.340	有
	0227	生立木		スギ山陰	一般材	根曲木	30	19	0.600	1					0.600	有
	0228	生立木		スギ山陰	一般材	根曲木	28	20	0.550	1					0.550	有
	0229	生立木		スギ山陰	一般材	正常木	38	22	1.060	1					1.060	有
	0230	生立木		スギ山陰	一般材	根曲木	36	23	1.010	1					1.010	有
	0231	生立木		スギ山陰	一般材	根曲木	22	17	0.300	1					0.300	有
	0232	生立木		スギ山陰	一般材	根曲木	30	20	0.630	1					0.630	有
	0233	生立木		スギ山陰	低質材	低質	30	15	0.470	1					0.470	有
	0234	生立木		スギ山陰	一般材	正常木	40	25	1.320	1					1.320	有
	0235	生立木		スギ山陰	一般材	根曲木	24	18	0.380	1					0.380	有
	0236	生立木		スギ山陰	一般材	根曲木	32	21	0.740	1					0.740	有
	0237	生立木		スギ山陰	一般材	根曲木	36	22	0.960	1					0.960	有
	0238	生立木		スギ山陰	一般材	根曲木	30	21	0.660	1					0.660	有
	0239	生立木		スギ山陰	低質材	低質	26	19	0.460	1					0.460	有
	0240	生立木		スギ山陰	一般材	正常木	46	25	1.710	1					1.710	有

復命書番号 : 07- 15 森林事務所 : 浜田森林事務所 国有林名 :
 林 班 : 1 小 班 : ろ 伐 区 :
 調査方法 : 標準地 拡大方法 : 面積拡大

色 別	番号	生 被 別	態 様 区 分	樹 種	材 種	品 質	胸 高 直 径	樹 高	単 木 材 積	本 数	控 除				実 材 積	拡大
											長	径	%	材 積		
	0241	生立木		スギ山陰	一般材	根曲木	34	20	0.790	1					0.790	有
	0242	生立木		スギ山陰	一般材	正常木	42	23	1.330	1					1.330	有
	0243	生立木		スギ山陰	一般材	根曲木	32	19	0.670	1					0.670	有
	0244	生立木		スギ山陰	一般材	根曲木	32	19	0.670	1					0.670	有
	0245	生立木		スギ山陰	一般材	根曲木	32	17	0.600	1					0.600	有
	0246	生立木		スギ山陰	一般材	根曲木	32	17	0.600	1					0.600	有
	0247	生立木		スギ山陰	低質材	低質	28	19	0.530	1					0.530	有
	0248	生立木		スギ山陰	低質材	低質	24	16	0.330	1					0.330	有
	0249	生立木		スギ山陰	一般材	正常木	34	22	0.870	1					0.870	有
	0250	生立木		スギ山陰	一般材	根曲木	26	19	0.460	1					0.460	有
	0251	生立木		スギ山陰	一般材	根曲木	20	17	0.250	1					0.250	有
	0252	生立木		スギ山陰	低質材	低質	18	15	0.190	1					0.190	有
	0253	生立木		スギ山陰	低質材	低質	24	17	0.360	1					0.360	有
	0254	生立木		スギ山陰	一般材	根曲木	22	15	0.270	1					0.270	有
	0255	生立木		スギ山陰	一般材	根曲木	46	27	1.850	1					1.850	有
	0256	生立木		スギ山陰	一般材	根曲木	44	25	1.580	1					1.580	有
	0257	生立木		スギ山陰	一般材	根曲木	50	28	2.230	1					2.230	有
	0258	生立木		スギ山陰	一般材	根曲木	38	22	1.060	1					1.060	有
	0259	生立木		スギ山陰	一般材	正常木	38	23	1.110	1					1.110	有
	0260	生立木		スギ山陰	低質材	低質	26	20	0.480	1					0.480	有

復命書番号 : 07- 15 森林事務所 : 浜田森林事務所 国有林名 :
 林 班 : 1 小 班 : ろ 伐 区 :
 調査方法 : 標準地 拡大方法 : 面積拡大

色 別	番号	生 被 別	態 様 区 分	樹 種	材 種	品 質	胸 高 直 径	樹 高	単 木 材 積	本 数	控 除				実 材 積	拡大
											長	径	%	材 積		
	0261	生立木		スギ山陰	一般材	正常木	40	24	1.270	1					1.270	有
	0262	生立木		スギ山陰	一般材	正常木	44	24	1.510	1					1.510	有
	0263	生立木		スギ山陰	一般材	根曲木	38	24	1.160	1					1.160	有
	0264	生立木		スギ山陰	一般材	正常木	46	26	1.780	1					1.780	有
	0265	生立木		スギ山陰	低質材	低質	18	20	0.250	1					0.250	有
	0266	生立木		スギ山陰	一般材	正常木	44	26	1.640	1					1.640	有
	0267	生立木		スギ山陰	一般材	根曲木	30	23	0.720	1					0.720	有
	0268	生立木		スギ山陰	一般材	根曲木	34	24	0.940	1					0.940	有
	0269	生立木		スギ山陰	一般材	正常木	40	26	1.380	1					1.380	有
	0270	生立木		スギ山陰	一般材	根曲木	40	25	1.320	1					1.320	有
	0271	生立木		スギ山陰	一般材	正常木	48	27	1.990	1					1.990	有
	0272	生立木		スギ山陰	一般材	正常木	18	18	0.220	1					0.220	有
	0273	生立木		スギ山陰	一般材	根曲木	32	23	0.810	1					0.810	有
	0274	生立木		スギ山陰	低質材	低質	22	21	0.370	1					0.370	有
	0275	生立木		スギ山陰	一般材	正常木	34	25	0.980	1					0.980	有
	0276	生立木		スギ山陰	一般材	根曲木	32	24	0.850	1					0.850	有
	0277	生立木		スギ山陰	一般材	正常木	24	21	0.440	1					0.440	有
	0278	生立木		スギ山陰	一般材	正常木	34	25	0.980	1					0.980	有
	0279	生立木		スギ山陰	一般材	根曲木	38	27	1.300	1					1.300	有
	0280	生立木		スギ山陰	低質材	低質	16	16	0.160	1					0.160	有

復命書番号 : 07- 15 森林事務所 : 浜田森林事務所 国有林名 :
 林 班 : 1 小 班 : ろ 伐 区 :
 調査方法 : 標準地 拡大方法 : 面積拡大

色 別	番号	生 被 別	態 様 区 分	樹 種	材 種	品 質	胸 高 直 径	樹 高	単 木 材 積	本 数	控 除				実 材 積	拡大
											長	径	%	材 積		
	0281	生立木		スギ山陰	低質材	低質	32	22	0.780	1					0.780	有
	0282	生立木		スギ山陰	一般材	根曲木	26	20	0.480	1					0.480	有
	0283	生立木		スギ山陰	低質材	低質	26	20	0.480	1					0.480	有
	0284	生立木		スギ山陰	一般材	正常木	48	28	2.070	1					2.070	有
	0285	生立木		スギ山陰	一般材	正常木	38	26	1.250	1					1.250	有
	0286	生立木		スギ山陰	一般材	根曲木	44	27	1.700	1					1.700	有
	0287	生立木		スギ山陰	一般材	正常木	44	27	1.700	1					1.700	有
	0288	生立木		スギ山陰	一般材	根曲木	22	19	0.340	1					0.340	有
	0289	生立木		スギ山陰	低質材	低質	24	22	0.460	1					0.460	有
	0290	生立木		スギ山陰	一般材	根曲木	30	23	0.720	1					0.720	有
	0291	生立木		スギ山陰	一般材	根曲木	36	25	1.090	1					1.090	有
	0292	生立木		スギ山陰	一般材	正常木	48	27	1.990	1					1.990	有
	0293	生立木		スギ山陰	一般材	根曲木	22	20	0.360	1					0.360	有
	0294	生立木		他 L	低質材	低質	20	12	0.170	1					0.170	有
	0295	生立木		スギ山陰	一般材	正常木	36	24	1.050	1					1.050	有
	0296	生立木		スギ山陰	低質材	低質	24	23	0.480	1					0.480	有
	0297	生立木		スギ山陰	一般材	正常木	38	26	1.250	1					1.250	有
	0298	生立木		スギ山陰	一般材	正常木	30	22	0.690	1					0.690	有
	0299	生立木		スギ山陰	一般材	正常木	34	23	0.910	1					0.910	有
	0300	生立木		スギ山陰	一般材	正常木	42	25	1.450	1					1.450	有

復命書番号 : 07- 15 森林事務所 : 浜田森林事務所 国有林名 :
 林 班 : 1 小 班 : ろ 伐 区 :
 調査方法 : 標準地 拡大方法 : 面積拡大

色 別	番号	生 被 別	態 様 区 分	樹 種	材 種	品 質	胸 高 直 径	樹 高	単 木 材 積	本 数	控 除				実 材 積	拡大
											長	径	%	材 積		
	0301	生立木		スギ山陰	一般材	正常木	30	24	0.750	1					0.750	有
	0302	生立木		スギ山陰	一般材	正常木	36	24	1.050	1					1.050	有
	0303	生立木		スギ山陰	低質材	低質	26	22	0.530	1					0.530	有
	0304	生立木		他 L	低質材	低質	22	20	0.350	1					0.350	有
	0305	生立木		他 L	低質材	低質	20	18	0.260	1					0.260	有
	0306	生立木		他 L	低質材	低質	20	18	0.260	1					0.260	有
	0307	生立木		スギ山陰	低質材	低質	14	14	0.110	1					0.110	有
	0308	生立木		スギ山陰	一般材	正常木	32	22	0.780	1					0.780	有
	0309	生立木		スギ山陰	一般材	正常木	30	22	0.690	1					0.690	有
	0310	生立木		スギ山陰	一般材	根曲木	30	22	0.690	1					0.690	有
	0311	生立木		スギ山陰	一般材	正常木	42	27	1.560	1					1.560	有
	0312	生立木		スギ山陰	一般材	根曲木	28	20	0.550	1					0.550	有
	0313	生立木		スギ山陰	低質材	低質	20	17	0.250	1					0.250	有
	0314	生立木		スギ山陰	一般材	正常木	30	22	0.690	1					0.690	有
	0315	生立木		スギ山陰	一般材	根曲木	24	20	0.420	1					0.420	有
	0316	生立木		スギ山陰	低質材	低質	20	16	0.240	1					0.240	有
	0317	生立木		スギ山陰	低質材	低質	32	22	0.780	1					0.780	有
	0318	生立木		他 L	低質材	低質	24	18	0.370	1					0.370	有
	0319	生立木		スギ山陰	一般材	根曲木	34	23	0.910	1					0.910	有
	0320	生立木		スギ山陰	一般材	根曲木	32	21	0.740	1					0.740	有

復命書番号 : 07- 15 森林事務所 : 浜田森林事務所 国有林名 :
林 班 : 1 小 班 : ろ 伐 区 :
調査方法 : 標準地 拡大方法 : 面積拡大

色 別	番号	生 被 別	態 様 区 分	樹 種	材 種	品 質	胸 高 直 径	樹 高	単 木 材 積	本 数	控 除				実 材 積	拡大
											長	径	%	材 積		
	0321	生立木		スギ山陰	一般材	根曲木	36	24	1.050	1					1.050	有
	0322	生立木		スギ山陰	一般材	根曲木	32	23	0.810	1					0.810	有
	0323	生立木		スギ山陰	一般材	正常木	38	25	1.210	1					1.210	有
	0324	生立木		スギ山陰	一般材	正常木	30	21	0.660	1					0.660	有
	0325	生立木		スギ山陰	一般材	根曲木	32	21	0.740	1					0.740	有
	0326	生立木		スギ山陰	低質材	低質	24	19	0.400	1					0.400	有
	0327	生立木		スギ山陰	一般材	正常木	36	24	1.050	1					1.050	有
	0328	生立木		スギ山陰	一般材	根曲木	22	16	0.290	1					0.290	有
	0329	生立木		スギ山陰	低質材	低質	16	13	0.130	1					0.130	有
	0330	生立木		スギ山陰	一般材	根曲木	40	27	1.430	1					1.430	有
	0331	生立木		スギ山陰	一般材	正常木	40	27	1.430	1					1.430	有
	0332	生立木		スギ山陰	一般材	根曲木	32	24	0.850	1					0.850	有
	0333	生立木		スギ山陰	一般材	正常木	30	22	0.690	1					0.690	有
	0334	生立木		スギ山陰	一般材	根曲木	38	26	1.250	1					1.250	有
	0335	生立木		スギ山陰	一般材	正常木	26	21	0.510	1					0.510	有
	0336	生立木		スギ山陰	一般材	正常木	50	27	2.150	1					2.150	有
	0337	生立木		他 L	低質材	低質	20	16	0.230	1					0.230	有
	0338	生立木		スギ山陰	一般材	根曲木	36	23	1.010	1					1.010	有
	0339	生立木		スギ山陰	一般材	正常木	32	25	0.880	1					0.880	有
	0340	生立木		スギ山陰	一般材	正常木	38	25	1.210	1					1.210	有

復命書番号 : 07- 15 森林事務所 : 浜田森林事務所 国有林名 :
林 班 : 1 小 班 : ろ 伐 区 :
調査方法 : 標準地 拡大方法 : 面積拡大

色 別	番号	生 被 別	態 様 区 分	樹 種	材 種	品 質	胸 高 直 径	樹 高	単 木 材 積	本 数	控 除				実 材 積	拡大
											長	径	%	材 積		
	0341	生立木		スギ山陰	一般材	根曲木	28	23	0.640	1					0.640	有
	0342	生立木		スギ山陰	一般材	正常木	22	19	0.340	1					0.340	有
	0343	生立木		スギ山陰	一般材	正常木	42	27	1.560	1					1.560	有
	0344	生立木		スギ山陰	一般材	正常木	40	25	1.320	1					1.320	有
	0345	生立木		スギ山陰	一般材	根曲木	48	26	1.920	1					1.920	有
	0346	生立木		スギ山陰	一般材	正常木	32	24	0.850	1					0.850	有
	0347	生立木		スギ山陰	一般材	正常木	20	17	0.250	1					0.250	有
	0348	生立木		スギ山陰	低質材	低質	18	16	0.200	1					0.200	有
	0349	生立木		スギ山陰	一般材	正常木	50	27	2.150	1					2.150	有
	0350	生立木		スギ山陰	一般材	正常木	42	25	1.450	1					1.450	有
	0351	生立木		スギ山陰	一般材	根曲木	26	21	0.510	1					0.510	有
	0352	生立木		スギ山陰	一般材	根曲木	28	22	0.610	1					0.610	有
	0353	生立木		スギ山陰	一般材	正常木	38	25	1.210	1					1.210	有
	0354	生立木		スギ山陰	一般材	根曲木	28	21	0.580	1					0.580	有
	0355	生立木		スギ山陰	低質材	低質	20	22	0.330	1					0.330	有
	0356	生立木		スギ山陰	一般材	正常木	30	25	0.780	1					0.780	有
	0357	生立木		スギ山陰	一般材	正常木	42	21	1.220	1					1.220	有
	0358	生立木		スギ山陰	一般材	根曲木	36	16	0.700	1					0.700	有
	0359	生立木		スギ山陰	低質材	低質	34	24	0.940	1					0.940	有
	0360	生立木		スギ山陰	一般材	根曲木	40	27	1.430	1					1.430	有

復命書番号 : 07- 15 森林事務所 : 浜田森林事務所 国有林名 :
林 班 : 1 小 班 : ろ 伐 区 :
調査方法 : 標準地 拡大方法 : 面積拡大

色 別	番号	生被別	態 様 区 分	樹 種	材 種	品 質	胸 高 直 径	樹 高	単 木 材 積	本 数	控 除				実 材 積	拡大
											長	径	%	材 積		
	0361	生立木		スギ山陰	低質材	低質	20	25	0.370	1					0.370	有
	0362	生立木		スギ山陰	低質材	低質	20	24	0.360	1					0.360	有
	0363	生立木		スギ山陰	一般材	根曲木	28	25	0.690	1					0.690	有
	0364	生立木		他 L	低質材	低質	18	15	0.180	1					0.180	有
	0365	生立木		スギ山陰	一般材	根曲木	30	23	0.720	1					0.720	有
	0366	生立木		スギ山陰	一般材	正常木	32	24	0.850	1					0.850	有
	0367	生立木		スギ山陰	一般材	正常木	32	24	0.850	1					0.850	有
	0368	生立木		スギ山陰	一般材	根曲木	32	23	0.810	1					0.810	有
	0369	生立木		スギ山陰	一般材	正常木	22	25	0.440	1					0.440	有
	0370	生立木		スギ山陰	一般材	根曲木	28	22	0.610	1					0.610	有
	0371	生立木		スギ山陰	一般材	正常木	34	24	0.940	1					0.940	有
	0372	生立木		スギ山陰	一般材	正常木	28	23	0.640	1					0.640	有
	0373	生立木		スギ山陰	一般材	正常木	34	24	0.940	1					0.940	有
	0374	生立木		スギ山陰	一般材	正常木	32	25	0.880	1					0.880	有
	0375	生立木		スギ山陰	一般材	正常木	20	18	0.270	1					0.270	有
	0376	生立木		スギ山陰	一般材	根曲木	34	24	0.940	1					0.940	有
	0377	生立木		スギ山陰	低質材	低質	18	17	0.210	1					0.210	有
	0378	生立木		スギ山陰	一般材	正常木	50	27	2.150	1					2.150	有
	0379	生立木		スギ山陰	一般材	根曲木	20	15	0.220	1					0.220	有
	0380	生立木		スギ山陰	一般材	根曲木	36	24	1.050	1					1.050	有

復命書番号 : 07- 15 森林事務所 : 浜田森林事務所 国有林名 :
林 班 : 1 小 班 : ろ 伐 区 :
調査方法 : 標準地 拡大方法 : 面積拡大

色 別	番号	生被別	態 様 区 分	樹 種	材 種	品 質	胸 高 直 径	樹 高	単 木 材 積	本 数	控 除				実 材 積	拡大
											長	径	%	材 積		
	0381	生立木		スギ山陰	一般材	正常木	28	21	0.580	1					0.580	有
										N 計本数 :	372	N 計材積 :				334.910
										L 計本数 :	9	L 計材積 :				2.770
										N L 計本数 :	381	N L 計材積 :				337.680

復命書番号 : 07- 16 森林事務所 : 浜田森林事務所 国有林名 :
林 班 : 1 小 班 : ろ 伐 区 :
調査方法 : 標準地 拡大方法 : 面積拡大

色 別	番号	生 被 別	態 様 区 分	樹 種	材 種	品 質	胸 高 直 径	樹 高	単 木 材 積	本 数	控 除				実 材 積	拡大
											長	径	%	材 積		
	0001	生立木		ヒノキ	一般材	正常木	40	22	1.300	1					1.300	有
	0002	生立木		ヒノキ	一般材	正常木	22	15	0.280	1					0.280	有
	0003	生立木		ヒノキ	一般材	根曲木	22	15	0.280	1					0.280	有
	0004	生立木		ヒノキ	低質材	低質	14	14	0.120	1					0.120	有
	0005	生立木		ヒノキ	一般材	正常木	26	18	0.470	1					0.470	有
	0006	生立木		ヒノキ	一般材	正常木	20	17	0.270	1					0.270	有
	0007	生立木		ヒノキ	一般材	根曲木	16	15	0.160	1					0.160	有
	0008	生立木		ヒノキ	一般材	正常木	26	18	0.470	1					0.470	有
	0009	生立木		ヒノキ	一般材	正常木	28	21	0.640	1					0.640	有
	0010	生立木		ヒノキ	低質材	低質	14	11	0.090	1					0.090	有
	0011	生立木		ヒノキ	低質材	低質	14	11	0.090	1					0.090	有
	0012	生立木		ヒノキ	一般材	正常木	26	18	0.470	1					0.470	有
	0013	生立木		ヒノキ	一般材	根曲木	30	19	0.650	1					0.650	有
	0014	生立木		ヒノキ	一般材	正常木	22	18	0.350	1					0.350	有
	0015	生立木		ヒノキ	一般材	根曲木	16	16	0.170	1					0.170	有
	0016	生立木		ヒノキ	一般材	正常木	20	17	0.270	1					0.270	有
	0017	生立木		ヒノキ	一般材	根曲木	26	16	0.420	1					0.420	有
	0018	生立木		ヒノキ	低質材	低質	16	14	0.150	1					0.150	有
	0019	生立木		ヒノキ	一般材	根曲木	18	15	0.200	1					0.200	有
	0020	生立木		ヒノキ	一般材	正常木	20	17	0.270	1					0.270	有

復命書番号 : 07- 16 森林事務所 : 浜田森林事務所 国有林名 :
林 班 : 1 小 班 : ろ 伐 区 :
調査方法 : 標準地 拡大方法 : 面積拡大

色 別	番号	生 被 別	態 様 区 分	樹 種	材 種	品 質	胸 高 直 径	樹 高	単 木 材 積	本 数	控 除				実 材 積	拡大
											長	径	%	材 積		
	0021	生立木		ヒノキ	一般材	正常木	22	17	0.330	1					0.330	有
	0022	生立木		他 L	低質材	低質	30	17	0.510	1					0.510	有
	0023	生立木		ヒノキ	一般材	根曲木	16	13	0.140	1					0.140	有
	0024	生立木		ヒノキ	一般材	根曲木	18	13	0.170	1					0.170	有
	0025	生立木		ヒノキ	一般材	根曲木	22	17	0.330	1					0.330	有
	0026	生立木		ヒノキ	一般材	根曲木	24	18	0.410	1					0.410	有
	0027	生立木		ヒノキ	一般材	根曲木	18	17	0.230	1					0.230	有
	0028	生立木		ヒノキ	一般材	正常木	26	17	0.440	1					0.440	有
	0029	生立木		ヒノキ	一般材	正常木	20	18	0.290	1					0.290	有
	0030	生立木		ヒノキ	一般材	正常木	30	18	0.620	1					0.620	有
	0031	生立木		ヒノキ	一般材	正常木	38	20	1.070	1					1.070	有
	0032	生立木		ヒノキ	低質材	低質	22	15	0.280	1					0.280	有
	0033	生立木		ヒノキ	一般材	正常木	32	20	0.780	1					0.780	有
	0034	生立木		ヒノキ	一般材	正常木	32	20	0.780	1					0.780	有
	0035	生立木		ヒノキ	一般材	正常木	26	17	0.440	1					0.440	有
	0036	生立木		ヒノキ	一般材	正常木	32	17	0.650	1					0.650	有
	0037	生立木		ヒノキ	一般材	根曲木	22	17	0.330	1					0.330	有
	0038	生立木		ヒノキ	一般材	根曲木	14	10	0.080	1					0.080	有
	0039	生立木		ヒノキ	一般材	根曲木	18	10	0.130	1					0.130	有
	0040	生立木		ヒノキ	一般材	根曲木	26	18	0.470	1					0.470	有

復命書番号 : 07- 16 森林事務所 : 浜田森林事務所 国有林名 :
 林 班 : 1 小 班 : ろ 伐 区 :
 調査方法 : 標準地 拡大方法 : 面積拡大

色 別	番号	生 被 別	態 様 区 分	樹 種	材 種	品 質	胸 高 直 径	樹 高	単 木 材 積	本 数	控 除				実 材 積	拡大
											長	径	%	材 積		
	0041	生立木		ヒノキ	一般材	正常木	28	19	0.580	1					0.580	有
	0042	生立木		ヒノキ	一般材	正常木	32	20	0.780	1					0.780	有
	0043	生立木		ヒノキ	低質材	低質	18	16	0.210	1					0.210	有
	0044	生立木		ヒノキ	一般材	根曲木	24	18	0.410	1					0.410	有
	0045	生立木		ヒノキ	一般材	正常木	24	18	0.410	1					0.410	有
	0046	生立木		ヒノキ	低質材	低質	18	11	0.140	1					0.140	有
	0047	生立木		ヒノキ	一般材	根曲木	18	11	0.140	1					0.140	有
	0048	生立木		ヒノキ	一般材	根曲木	20	15	0.240	1					0.240	有
	0049	生立木		ヒノキ	一般材	根曲木	30	18	0.620	1					0.620	有
	0050	生立木		ヒノキ	一般材	正常木	28	18	0.540	1					0.540	有
	0051	生立木		ヒノキ	一般材	正常木	26	18	0.470	1					0.470	有
	0052	生立木		ヒノキ	一般材	根曲木	24	15	0.330	1					0.330	有
	0053	生立木		ヒノキ	一般材	正常木	30	19	0.650	1					0.650	有
	0054	生立木		ヒノキ	低質材	低質	14	10	0.080	1					0.080	有
	0055	生立木		ヒノキ	一般材	根曲木	20	16	0.260	1					0.260	有
	0056	生立木		ヒノキ	一般材	根曲木	18	15	0.200	1					0.200	有
	0057	生立木		ヒノキ	一般材	正常木	30	19	0.650	1					0.650	有
	0058	生立木		ヒノキ	一般材	正常木	22	18	0.350	1					0.350	有
	0059	生立木		ヒノキ	一般材	根曲木	20	17	0.270	1					0.270	有
	0060	生立木		ヒノキ	一般材	根曲木	20	17	0.270	1					0.270	有

復命書番号 : 07- 16 森林事務所 : 浜田森林事務所 国有林名 :
 林 班 : 1 小 班 : ろ 伐 区 :
 調査方法 : 標準地 拡大方法 : 面積拡大

色 別	番号	生 被 別	態 様 区 分	樹 種	材 種	品 質	胸 高 直 径	樹 高	単 木 材 積	本 数	控 除				実 材 積	拡大
											長	径	%	材 積		
	0061	生立木		ヒノキ	一般材	根曲木	22	17	0.330	1					0.330	有
	0062	生立木		ヒノキ	一般材	根曲木	18	15	0.200	1					0.200	有
	0063	生立木		ヒノキ	低質材	低質	14	13	0.110	1					0.110	有
	0064	生立木		ヒノキ	一般材	根曲木	24	19	0.430	1					0.430	有
	0065	生立木		ヒノキ	低質材	低質	16	12	0.120	1					0.120	有
	0066	生立木		ヒノキ	低質材	低質	30	19	0.650	1					0.650	有
	0067	生立木		ヒノキ	一般材	正常木	26	19	0.500	1					0.500	有
	0068	生立木		ヒノキ	一般材	根曲木	26	18	0.470	1					0.470	有
	0069	生立木		ヒノキ	一般材	根曲木	30	19	0.650	1					0.650	有
	0070	生立木		ヒノキ	一般材	根曲木	32	19	0.740	1					0.740	有
	0071	生立木		ヒノキ	一般材	根曲木	24	18	0.410	1					0.410	有
	0072	生立木		ヒノキ	一般材	根曲木	16	15	0.160	1					0.160	有
	0073	生立木		ヒノキ	一般材	根曲木	20	17	0.270	1					0.270	有
	0074	生立木		ヒノキ	低質材	低質	16	16	0.170	1					0.170	有
	0075	生立木		ヒノキ	一般材	正常木	30	19	0.650	1					0.650	有
	0076	生立木		ヒノキ	一般材	正常木	28	19	0.580	1					0.580	有
	0077	生立木		ヒノキ	一般材	根曲木	20	17	0.270	1					0.270	有
	0078	生立木		ヒノキ	一般材	正常木	30	19	0.650	1					0.650	有
	0079	生立木		ヒノキ	一般材	根曲木	26	17	0.440	1					0.440	有
	0080	生立木		ヒノキ	一般材	根曲木	18	16	0.210	1					0.210	有

復命書番号 : 07- 16 森林事務所 : 浜田森林事務所 国有林名 :
 林 班 : 1 小 班 : ろ 伐 区 :
 調査方法 : 標準地 拡大方法 : 面積拡大

色 別	番号	生 被 別	態 様 区 分	樹 種	材 種	品 質	胸 高 直 径	樹 高	単 木 材 積	本 数	控 除				実 材 積	拡大
											長	径	%	材 積		
	0081	生立木		ヒノキ	一般材	根曲木	20	17	0.270	1					0.270	有
	0082	生立木		ヒノキ	低質材	低質	16	11	0.110	1					0.110	有
	0083	生立木		ヒノキ	一般材	根曲木	26	19	0.500	1					0.500	有
	0084	生立木		ヒノキ	低質材	低質	14	10	0.080	1					0.080	有
	0085	生立木		ヒノキ	一般材	根曲木	22	16	0.310	1					0.310	有
	0086	生立木		ヒノキ	一般材	根曲木	20	17	0.270	1					0.270	有
	0087	生立木		ヒノキ	一般材	正常木	18	17	0.230	1					0.230	有
	0088	生立木		ヒノキ	低質材	低質	18	15	0.200	1					0.200	有
	0089	生立木		ヒノキ	低質材	低質	18	15	0.200	1					0.200	有
	0090	生立木		ヒノキ	一般材	根曲木	30	19	0.650	1					0.650	有
	0091	生立木		ヒノキ	一般材	根曲木	26	18	0.470	1					0.470	有
	0092	生立木		ヒノキ	一般材	正常木	26	19	0.500	1					0.500	有
	0093	生立木		ヒノキ	一般材	正常木	24	18	0.410	1					0.410	有
	0094	生立木		ヒノキ	一般材	正常木	26	19	0.500	1					0.500	有
	0095	生立木		ヒノキ	一般材	正常木	30	20	0.690	1					0.690	有
	0096	生立木		ヒノキ	低質材	低質	18	13	0.170	1					0.170	有
	0097	生立木		ヒノキ	一般材	根曲木	18	15	0.200	1					0.200	有
	0098	生立木		ヒノキ	一般材	根曲木	20	17	0.270	1					0.270	有
	0099	生立木		ヒノキ	一般材	根曲木	24	18	0.410	1					0.410	有
	0100	生立木		ヒノキ	低質材	低質	32	18	0.690	1					0.690	有

復命書番号 : 07- 16 森林事務所 : 浜田森林事務所 国有林名 :
 林 班 : 1 小 班 : ろ 伐 区 :
 調査方法 : 標準地 拡大方法 : 面積拡大

色 別	番号	生 被 別	態 様 区 分	樹 種	材 種	品 質	胸 高 直 径	樹 高	単 木 材 積	本 数	控 除				実 材 積	拡大
											長	径	%	材 積		
	0101	生立木		ヒノキ	一般材	正常木	18	17	0.230	1					0.230	有
	0102	生立木		ヒノキ	一般材	根曲木	32	19	0.740	1					0.740	有
	0103	生立木		ヒノキ	低質材	低質	18	15	0.200	1					0.200	有
	0104	生立木		ヒノキ	一般材	根曲木	24	17	0.380	1					0.380	有
	0105	生立木		ヒノキ	一般材	根曲木	16	16	0.170	1					0.170	有
	0106	生立木		ヒノキ	一般材	根曲木	18	17	0.230	1					0.230	有
	0107	生立木		ヒノキ	一般材	根曲木	26	19	0.500	1					0.500	有
	0108	生立木		ヒノキ	低質材	低質	16	14	0.150	1					0.150	有
	0109	生立木		ヒノキ	低質材	低質	16	14	0.150	1					0.150	有
	0110	生立木		ヒノキ	一般材	根曲木	28	18	0.540	1					0.540	有
	0111	生立木		ヒノキ	低質材	低質	16	13	0.140	1					0.140	有
	0112	生立木		ヒノキ	一般材	正常木	32	19	0.740	1					0.740	有
	0113	生立木		ヒノキ	一般材	根曲木	30	19	0.650	1					0.650	有
	0114	生立木		ヒノキ	一般材	根曲木	22	18	0.350	1					0.350	有
	0115	生立木		ヒノキ	一般材	根曲木	26	17	0.440	1					0.440	有
	0116	生立木		アカマツ山陰	一般材	根曲木	36	18	0.790	1					0.790	有
	0117	生立木		ヒノキ	低質材	低質	32	18	0.690	1					0.690	有
	0118	生立木		ヒノキ	一般材	根曲木	18	16	0.210	1					0.210	有
	0119	生立木		ヒノキ	低質材	低質	16	16	0.170	1					0.170	有
	0120	生立木		ヒノキ	一般材	根曲木	28	18	0.540	1					0.540	有

復命書番号 : 07- 16 森林事務所 : 浜田森林事務所 国有林名 :
 林 班 : 1 小 班 : ろ 伐 区 :
 調査方法 : 標準地 拡大方法 : 面積拡大

色 別	番 号	生 被 別	態 様 区 分	樹 種	材 種	品 質	胸 高 直 径	樹 高	単 木 材 積	本 数	控 除				実 材 積	拡大
											長	径	%	材 積		
	0121	生立木		ヒノキ	低質材	低質	12	8	0.050	1					0.050	有
	0122	生立木		ヒノキ	一般材	根曲木	26	19	0.500	1					0.500	有
	0123	生立木		ヒノキ	低質材	低質	16	10	0.100	1					0.100	有
	0124	生立木		ヒノキ	低質材	低質	28	17	0.510	1					0.510	有
	0125	生立木		ヒノキ	一般材	正常木	28	19	0.580	1					0.580	有
	0126	生立木		ヒノキ	一般材	根曲木	28	19	0.580	1					0.580	有
	0127	生立木		ヒノキ	一般材	根曲木	22	17	0.330	1					0.330	有
	0128	生立木		ヒノキ	一般材	根曲木	24	17	0.380	1					0.380	有
	0129	生立木		ヒノキ	低質材	低質	14	13	0.110	1					0.110	有
	0130	生立木		ヒノキ	低質材	低質	14	13	0.110	1					0.110	有
	0131	生立木		ヒノキ	低質材	低質	18	15	0.200	1					0.200	有
	0132	生立木		ヒノキ	一般材	正常木	34	19	0.820	1					0.820	有
	0133	生立木		ヒノキ	一般材	根曲木	18	16	0.210	1					0.210	有
	0134	生立木		ヒノキ	一般材	正常木	30	20	0.690	1					0.690	有
	0135	生立木		ヒノキ	一般材	根曲木	22	15	0.280	1					0.280	有
	0136	生立木		ヒノキ	一般材	正常木	20	18	0.290	1					0.290	有
	0137	生立木		ヒノキ	低質材	低質	14	11	0.090	1					0.090	有
	0138	生立木		ヒノキ	一般材	正常木	20	17	0.270	1					0.270	有
	0139	生立木		ヒノキ	低質材	低質	14	7	0.050	1					0.050	有
	0140	生立木		ヒノキ	一般材	正常木	34	20	0.870	1					0.870	有

復命書番号 : 07- 16 森林事務所 : 浜田森林事務所 国有林名 :
 林 班 : 1 小 班 : ろ 伐 区 :
 調査方法 : 標準地 拡大方法 : 面積拡大

色 別	番 号	生 被 別	態 様 区 分	樹 種	材 種	品 質	胸 高 直 径	樹 高	単 木 材 積	本 数	控 除				実 材 積	拡大
											長	径	%	材 積		
	0141	生立木		ヒノキ	一般材	根曲木	20	17	0.270	1					0.270	有
	0142	生立木		ヒノキ	一般材	根曲木	20	17	0.270	1					0.270	有
	0143	生立木		ヒノキ	一般材	根曲木	20	17	0.270	1					0.270	有
	0144	生立木		ヒノキ	一般材	根曲木	20	17	0.270	1					0.270	有
	0145	生立木		ヒノキ	低質材	低質	16	14	0.150	1					0.150	有
	0146	生立木		ヒノキ	一般材	根曲木	24	19	0.430	1					0.430	有
	0147	生立木		ヒノキ	一般材	正常木	22	18	0.350	1					0.350	有
	0148	生立木		ヒノキ	一般材	正常木	22	18	0.350	1					0.350	有
	0149	生立木		ヒノキ	低質材	低質	32	17	0.650	1					0.650	有
	0150	生立木		ヒノキ	一般材	正常木	22	17	0.330	1					0.330	有
	0151	生立木		ヒノキ	一般材	正常木	22	17	0.330	1					0.330	有
	0152	生立木		ヒノキ	一般材	根曲木	18	15	0.200	1					0.200	有
	0153	生立木		ヒノキ	一般材	正常木	22	18	0.350	1					0.350	有
	0154	生立木		ヒノキ	低質材	低質	14	10	0.080	1					0.080	有
	0155	生立木		ヒノキ	低質材	低質	16	13	0.140	1					0.140	有
	0156	生立木		ヒノキ	一般材	根曲木	26	19	0.500	1					0.500	有
	0157	生立木		ヒノキ	一般材	根曲木	24	17	0.380	1					0.380	有
	0158	生立木		ヒノキ	低質材	低質	20	17	0.270	1					0.270	有
	0159	生立木		ヒノキ	低質材	低質	20	15	0.240	1					0.240	有
	0160	生立木		ヒノキ	低質材	低質	12	10	0.060	1					0.060	有

復命書番号 : 07- 16 森林事務所 : 浜田森林事務所 国有林名 :
 林 班 : 1 小 班 : ろ 伐 区 :
 調査方法 : 標準地 拡大方法 : 面積拡大

色 別	番号	生 被 別	態 様 区 分	樹 種	材 種	品 質	胸 高 直 径	樹 高	単 木 材 積	本 数	控 除				実 材 積	拡大
											長	径	%	材 積		
	0161	生立木		ヒノキ	一般材	正常木	18	17	0.230	1					0.230	有
	0162	生立木		ヒノキ	一般材	正常木	22	18	0.350	1					0.350	有
	0163	生立木		ヒノキ	一般材	根曲木	28	19	0.580	1					0.580	有
	0164	生立木		ヒノキ	一般材	根曲木	22	18	0.350	1					0.350	有
	0165	生立木		ヒノキ	一般材	正常木	20	17	0.270	1					0.270	有
	0166	生立木		ヒノキ	一般材	正常木	22	19	0.370	1					0.370	有
	0167	生立木		ヒノキ	低質材	低質	20	14	0.220	1					0.220	有
	0168	生立木		ヒノキ	低質材	低質	14	11	0.090	1					0.090	有
	0169	生立木		ヒノキ	低質材	低質	16	15	0.160	1					0.160	有
	0170	生立木		ヒノキ	一般材	正常木	26	20	0.530	1					0.530	有
	0171	生立木		他 L	低質材	低質	18	13	0.160	1					0.160	有
	0172	生立木		ヒノキ	一般材	根曲木	18	14	0.180	1					0.180	有
	0173	生立木		ヒノキ	一般材	根曲木	22	16	0.310	1					0.310	有
	0174	生立木		ヒノキ	一般材	根曲木	20	15	0.240	1					0.240	有
	0175	生立木		ヒノキ	低質材	低質	22	15	0.280	1					0.280	有
	0176	生立木		ヒノキ	一般材	根曲木	22	18	0.350	1					0.350	有
	0177	生立木		ヒノキ	低質材	低質	16	13	0.140	1					0.140	有
	0178	生立木		ヒノキ	低質材	低質	18	11	0.140	1					0.140	有
	0179	生立木		ヒノキ	一般材	根曲木	26	17	0.440	1					0.440	有
	0180	生立木		ヒノキ	一般材	根曲木	16	14	0.150	1					0.150	有

復命書番号 : 07- 16 森林事務所 : 浜田森林事務所 国有林名 :
 林 班 : 1 小 班 : ろ 伐 区 :
 調査方法 : 標準地 拡大方法 : 面積拡大

色 別	番号	生 被 別	態 様 区 分	樹 種	材 種	品 質	胸 高 直 径	樹 高	単 木 材 積	本 数	控 除				実 材 積	拡大
											長	径	%	材 積		
	0181	生立木		ヒノキ	低質材	低質	14	7	0.050	1					0.050	有
	0182	生立木		ヒノキ	一般材	根曲木	22	17	0.330	1					0.330	有
	0183	生立木		サクラ	一般材	根曲木	30	16	0.480	1					0.480	有
	0184	生立木		ミズナラ	一般材	根曲木	32	16	0.530	1					0.530	有
	0185	生立木		ヒノキ	一般材	根曲木	32	19	0.740	1					0.740	有
	0186	生立木		ヒノキ	低質材	低質	12	7	0.040	1					0.040	有
	0187	生立木		ヒノキ	一般材	根曲木	20	16	0.260	1					0.260	有
	0188	生立木		ヒノキ	一般材	根曲木	20	16	0.260	1					0.260	有
	0189	生立木		ヒノキ	一般材	正常木	26	19	0.500	1					0.500	有
	0190	生立木		ヒノキ	一般材	根曲木	20	17	0.270	1					0.270	有
	0191	生立木		ヒノキ	一般材	正常木	26	19	0.500	1					0.500	有
	0192	生立木		ヒノキ	一般材	根曲木	28	18	0.540	1					0.540	有
	0193	生立木		ヒノキ	一般材	根曲木	18	17	0.230	1					0.230	有
	0194	生立木		ヒノキ	一般材	正常木	28	19	0.580	1					0.580	有
	0195	生立木		ヒノキ	一般材	根曲木	20	17	0.270	1					0.270	有
	0196	生立木		ヒノキ	一般材	根曲木	24	18	0.410	1					0.410	有
	0197	生立木		ヒノキ	低質材	低質	16	14	0.150	1					0.150	有
	0198	生立木		ヒノキ	一般材	正常木	28	19	0.580	1					0.580	有
	0199	生立木		ヒノキ	一般材	根曲木	24	18	0.410	1					0.410	有
	0200	生立木		ヒノキ	一般材	正常木	24	18	0.410	1					0.410	有

復命書番号 : 07- 16 森林事務所 : 浜田森林事務所 国有林名 :
 林 班 : 1 小 班 : ろ 伐 区 :
 調査方法 : 標準地 拡大方法 : 面積拡大

色 別	番号	生 被 別	態 様 区 分	樹 種	材 種	品 質	胸 高 直 径	樹 高	単 木 材 積	本 数	控 除				実 材 積	拡大
											長	径	%	材 積		
	0201	生立木		ヒノキ	一般材	正常木	20	17	0.270	1					0.270	有
	0202	生立木		他 L	低質材	低質	20	11	0.160	1					0.160	有
	0203	生立木		ヒノキ	一般材	根曲木	24	17	0.380	1					0.380	有
	0204	生立木		ヒノキ	一般材	根曲木	26	18	0.470	1					0.470	有
	0205	生立木		ヒノキ	低質材	低質	18	11	0.140	1					0.140	有
	0206	生立木		ヒノキ	一般材	根曲木	30	18	0.620	1					0.620	有
	0207	生立木		ヒノキ	低質材	低質	12	10	0.060	1					0.060	有
	0208	生立木		ヒノキ	低質材	低質	18	9	0.110	1					0.110	有
	0209	生立木		ヒノキ	一般材	根曲木	18	13	0.170	1					0.170	有
	0210	生立木		ヒノキ	低質材	低質	14	10	0.080	1					0.080	有
	0211	生立木		ヒノキ	一般材	根曲木	20	17	0.270	1					0.270	有
	0212	生立木		ヒノキ	低質材	低質	14	8	0.060	1					0.060	有
	0213	生立木		ヒノキ	一般材	根曲木	26	19	0.500	1					0.500	有
	0214	生立木		ヒノキ	低質材	低質	14	10	0.080	1					0.080	有
	0215	生立木		ヒノキ	一般材	正常木	20	17	0.270	1					0.270	有
	0216	生立木		ヒノキ	一般材	根曲木	26	17	0.440	1					0.440	有
	0217	生立木		ヒノキ	低質材	低質	16	10	0.100	1					0.100	有
	0218	生立木		ヒノキ	一般材	正常木	34	20	0.870	1					0.870	有
	0219	生立木		ヒノキ	一般材	正常木	32	20	0.780	1					0.780	有
	0220	生立木		ヒノキ	低質材	低質	22	16	0.310	1					0.310	有

復命書番号 : 07- 16 森林事務所 : 浜田森林事務所 国有林名 :
 林 班 : 1 小 班 : ろ 伐 区 :
 調査方法 : 標準地 拡大方法 : 面積拡大

色 別	番号	生 被 別	態 様 区 分	樹 種	材 種	品 質	胸 高 直 径	樹 高	単 木 材 積	本 数	控 除				実 材 積	拡大
											長	径	%	材 積		
	0221	生立木		ヒノキ	一般材	根曲木	20	17	0.270	1					0.270	有
	0222	生立木		ヒノキ	一般材	根曲木	20	17	0.270	1					0.270	有
	0223	生立木		ヒノキ	低質材	低質	18	14	0.180	1					0.180	有
	0224	生立木		ヒノキ	一般材	正常木	26	17	0.440	1					0.440	有
	0225	生立木		ヒノキ	一般材	正常木	30	19	0.650	1					0.650	有
	0226	生立木		ヒノキ	低質材	低質	16	11	0.110	1					0.110	有
	0227	生立木		ヒノキ	一般材	正常木	24	18	0.410	1					0.410	有
	0228	生立木		ヒノキ	一般材	正常木	24	18	0.410	1					0.410	有
	0229	生立木		ヒノキ	一般材	正常木	20	18	0.290	1					0.290	有
	0230	生立木		ヒノキ	一般材	根曲木	18	15	0.200	1					0.200	有
	0231	生立木		ヒノキ	一般材	正常木	28	19	0.580	1					0.580	有
	0232	生立木		ヒノキ	低質材	低質	14	10	0.080	1					0.080	有
	0233	生立木		他 L	低質材	低質	18	11	0.130	1					0.130	有
	0234	生立木		ヒノキ	一般材	正常木	20	17	0.270	1					0.270	有
	0235	生立木		ヒノキ	一般材	正常木	40	22	1.300	1					1.300	有
	0236	生立木		ヒノキ	低質材	低質	16	11	0.110	1					0.110	有
	0237	生立木		ヒノキ	低質材	低質	16	12	0.120	1					0.120	有
	0238	生立木		ヒノキ	一般材	正常木	30	20	0.690	1					0.690	有
	0239	生立木		ヒノキ	一般材	根曲木	18	16	0.210	1					0.210	有
	0240	生立木		ヒノキ	低質材	低質	16	9	0.090	1					0.090	有

復命書番号 : 07- 16 森林事務所 : 浜田森林事務所 国有林名 :
 林 班 : 1 小 班 : ろ 伐 区 :
 調査方法 : 標準地 拡大方法 : 面積拡大

色 別	番号	生 被 別	態 様 区 分	樹 種	材 種	品 質	胸 高 直 径	樹 高	単 木 材 積	本 数	控 除				実 材 積	拡大
											長	径	%	材 積		
	0241	生立木		ヒノキ	一般材	正常木	28	20	0.610	1					0.610	有
	0242	生立木		ヒノキ	一般材	根曲木	30	19	0.650	1					0.650	有
	0243	生立木		ヒノキ	低質材	低質	24	16	0.360	1					0.360	有
	0244	生立木		ヒノキ	一般材	根曲木	20	17	0.270	1					0.270	有
	0245	生立木		ヒノキ	低質材	低質	20	14	0.220	1					0.220	有
	0246	生立木		ヒノキ	低質材	低質	12	10	0.060	1					0.060	有
	0247	生立木		ヒノキ	低質材	低質	14	11	0.090	1					0.090	有
	0248	生立木		ヒノキ	一般材	正常木	24	20	0.460	1					0.460	有
	0249	生立木		ヒノキ	低質材	低質	10	10	0.040	1					0.040	有
	0250	生立木		ヒノキ	一般材	根曲木	18	13	0.170	1					0.170	有
	0251	生立木		ヒノキ	一般材	根曲木	22	18	0.350	1					0.350	有
	0252	生立木		ヒノキ	低質材	低質	10	9	0.040	1					0.040	有
	0253	生立木		ヒノキ	一般材	根曲木	30	20	0.690	1					0.690	有
	0254	生立木		ヒノキ	一般材	正常木	24	18	0.410	1					0.410	有
	0255	生立木		ヒノキ	一般材	根曲木	24	17	0.380	1					0.380	有
	0256	生立木		ヒノキ	一般材	正常木	28	19	0.580	1					0.580	有
	0257	生立木		ヒノキ	低質材	低質	16	15	0.160	1					0.160	有
	0258	生立木		ヒノキ	一般材	正常木	26	19	0.500	1					0.500	有
	0259	生立木		ヒノキ	一般材	根曲木	20	15	0.240	1					0.240	有
	0260	生立木		ヒノキ	低質材	低質	16	15	0.160	1					0.160	有

復命書番号 : 07- 16 森林事務所 : 浜田森林事務所 国有林名 :
 林 班 : 1 小 班 : ろ 伐 区 :
 調査方法 : 標準地 拡大方法 : 面積拡大

色 別	番号	生 被 別	態 様 区 分	樹 種	材 種	品 質	胸 高 直 径	樹 高	単 木 材 積	本 数	控 除				実 材 積	拡大
											長	径	%	材 積		
	0261	生立木		ヒノキ	一般材	根曲木	18	15	0.200	1					0.200	有
	0262	生立木		ヒノキ	一般材	根曲木	20	17	0.270	1					0.270	有
	0263	生立木		ヒノキ	一般材	根曲木	18	15	0.200	1					0.200	有
	0264	生立木		ヒノキ	一般材	正常木	22	18	0.350	1					0.350	有
	0265	生立木		他 L	低質材	低質	20	8	0.110	1					0.110	有
	0266	生立木		ヒノキ	一般材	正常木	26	19	0.500	1					0.500	有
	0267	生立木		ヒノキ	一般材	根曲木	24	17	0.380	1					0.380	有
	0268	生立木		ヒノキ	一般材	根曲木	18	15	0.200	1					0.200	有
	0269	生立木		ヒノキ	一般材	根曲木	20	16	0.260	1					0.260	有
	0270	生立木		ヒノキ	一般材	根曲木	36	19	0.910	1					0.910	有
	0271	生立木		ヒノキ	一般材	正常木	26	19	0.500	1					0.500	有
	0272	生立木		ヒノキ	一般材	根曲木	20	13	0.200	1					0.200	有
	0273	生立木		ヒノキ	一般材	根曲木	18	12	0.150	1					0.150	有
	0274	生立木		ヒノキ	低質材	低質	16	10	0.100	1					0.100	有
	0275	生立木		ヒノキ	一般材	根曲木	26	19	0.500	1					0.500	有
	0276	生立木		ヒノキ	一般材	正常木	28	19	0.580	1					0.580	有
	0277	生立木		ヒノキ	低質材	低質	16	12	0.120	1					0.120	有
	0278	生立木		ヒノキ	一般材	正常木	32	19	0.740	1					0.740	有
	0279	生立木		ヒノキ	低質材	低質	16	13	0.140	1					0.140	有
	0280	生立木		ヒノキ	一般材	根曲木	26	17	0.440	1					0.440	有

復命書番号 : 07- 16 森林事務所 : 浜田森林事務所 国有林名 :
 林 班 : 1 小 班 : ろ 伐 区 :
 調査方法 : 標準地 拡大方法 : 面積拡大

色 別	番号	生 被 別	態 様 区 分	樹 種	材 種	品 質	胸 高 直 径	樹 高	単 木 材 積	本 数	控 除				実 材 積	拡大
											長	径	%	材 積		
	0281	生立木		ヒノキ	一般材	根曲木	22	13	0.240	1					0.240	有
	0282	生立木		ヒノキ	一般材	根曲木	24	17	0.380	1					0.380	有
	0283	生立木		ヒノキ	一般材	正常木	26	19	0.500	1					0.500	有
	0284	生立木		ヒノキ	低質材	低質	16	11	0.110	1					0.110	有
	0285	生立木		ヒノキ	一般材	根曲木	22	18	0.350	1					0.350	有
	0286	生立木		ヒノキ	低質材	低質	16	14	0.150	1					0.150	有
	0287	生立木		ヒノキ	一般材	根曲木	18	15	0.200	1					0.200	有
	0288	生立木		ヒノキ	一般材	根曲木	20	15	0.240	1					0.240	有
	0289	生立木		ヒノキ	一般材	正常木	26	19	0.500	1					0.500	有
	0290	生立木		ヒノキ	一般材	根曲木	22	18	0.350	1					0.350	有
	0291	生立木		ヒノキ	一般材	正常木	18	17	0.230	1					0.230	有
	0292	生立木		ヒノキ	一般材	正常木	28	19	0.580	1					0.580	有
	0293	生立木		ヒノキ	一般材	正常木	28	19	0.580	1					0.580	有
	0294	生立木		ヒノキ	低質材	低質	14	8	0.060	1					0.060	有
	0295	生立木		ヒノキ	一般材	正常木	30	20	0.690	1					0.690	有
	0296	生立木		ヒノキ	一般材	根曲木	18	13	0.170	1					0.170	有
	0297	生立木		ヒノキ	低質材	低質	18	13	0.170	1					0.170	有
	0298	生立木		ヒノキ	一般材	根曲木	18	16	0.210	1					0.210	有
	0299	生立木		ヒノキ	一般材	根曲木	16	15	0.160	1					0.160	有
	0300	生立木		ヒノキ	一般材	根曲木	20	14	0.220	1					0.220	有

復命書番号 : 07- 16 森林事務所 : 浜田森林事務所 国有林名 :
 林 班 : 1 小 班 : ろ 伐 区 :
 調査方法 : 標準地 拡大方法 : 面積拡大

色 別	番号	生 被 別	態 様 区 分	樹 種	材 種	品 質	胸 高 直 径	樹 高	単 木 材 積	本 数	控 除				実 材 積	拡大
											長	径	%	材 積		
	0301	生立木		ヒノキ	一般材	正常木	22	18	0.350	1					0.350	有
	0302	生立木		ヒノキ	一般材	根曲木	20	16	0.260	1					0.260	有
	0303	生立木		ヒノキ	一般材	根曲木	22	18	0.350	1					0.350	有
	0304	生立木		ヒノキ	低質材	低質	14	11	0.090	1					0.090	有
	0305	生立木		ヒノキ	一般材	根曲木	18	13	0.170	1					0.170	有
	0306	生立木		ヒノキ	一般材	根曲木	18	13	0.170	1					0.170	有
	0307	生立木		ヒノキ	一般材	正常木	30	20	0.690	1					0.690	有
	0308	生立木		ヒノキ	一般材	根曲木	20	17	0.270	1					0.270	有
	0309	生立木		ヒノキ	一般材	正常木	24	19	0.430	1					0.430	有
	0310	生立木		ヒノキ	低質材	低質	14	12	0.100	1					0.100	有
	0311	生立木		ヒノキ	一般材	正常木	28	20	0.610	1					0.610	有
	0312	生立木		ヒノキ	一般材	正常木	22	19	0.370	1					0.370	有
	0313	生立木		ヒノキ	一般材	根曲木	24	18	0.410	1					0.410	有
	0314	生立木		ヒノキ	一般材	正常木	30	21	0.730	1					0.730	有
	0315	生立木		ヒノキ	低質材	低質	16	13	0.140	1					0.140	有
	0316	生立木		ヒノキ	一般材	正常木	26	20	0.530	1					0.530	有
	0317	生立木		ヒノキ	一般材	根曲木	28	20	0.610	1					0.610	有
	0318	生立木		ヒノキ	一般材	根曲木	18	15	0.200	1					0.200	有
	0319	生立木		ヒノキ	一般材	根曲木	38	20	1.070	1					1.070	有
	0320	生立木		ヒノキ	一般材	正常木	30	20	0.690	1					0.690	有

令和 7 年 度

立 木 調 査 野 帳

標準地内（ヒノキ林分）

17 頁

島根森林管理署

復命書番号 : 07- 16 森林事務所 : 浜田森林事務所 国有林名 :
林 班 : 1 小 班 : ろ 伐 区 :
調査方法 : 標準地 拡大方法 : 面積拡大

色 別	番 号	生 被 別	態 様 区 分	樹 種	材 種	品 質	胸 高 直 径	樹 高	単 木 材 積	本 数	控 除				実 材 積	拡大
											長	径	%	材 積		
	0321	生立木		ヒノキ	一般材	根曲木	26	19	0.500	1					0.500	有
	0322	生立木		ヒノキ	一般材	根曲木	26	18	0.470	1					0.470	有
	0323	生立木		ヒノキ	一般材	根曲木	22	18	0.350	1					0.350	有
	0324	生立木		ヒノキ	一般材	根曲木	18	13	0.170	1					0.170	有
	0325	生立木		ヒノキ	一般材	根曲木	18	11	0.140	1					0.140	有
	0326	生立木		ヒノキ	低質材	低質	16	10	0.100	1					0.100	有
	0327	生立木		ヒノキ	一般材	根曲木	30	18	0.620	1					0.620	有
	0328	生立木		ヒノキ	一般材	正常木	30	19	0.650	1					0.650	有
	0329	生立木		ヒノキ	低質材	低質	12	9	0.050	1					0.050	有
	0330	生立木		ヒノキ	一般材	根曲木	14	10	0.080	1					0.080	有
	0331	生立木		ヒノキ	一般材	根曲木	22	18	0.350	1					0.350	有
	0332	生立木		ヒノキ	一般材	根曲木	32	19	0.740	1					0.740	有
	0333	生立木		ヒノキ	一般材	根曲木	28	19	0.580	1					0.580	有
	0334	生立木		ヒノキ	低質材	低質	26	19	0.500	1					0.500	有
	0335	生立木		ヒノキ	低質材	低質	14	9	0.070	1					0.070	有
	0336	生立木		ヒノキ	低質材	低質	14	10	0.080	1					0.080	有
	0337	生立木		ヒノキ	一般材	正常木	20	19	0.310	1					0.310	有
	0338	生立木		ヒノキ	一般材	根曲木	20	17	0.270	1					0.270	有
	0339	生立木		ヒノキ	一般材	根曲木	16	13	0.140	1					0.140	有
	0340	生立木		ヒノキ	一般材	根曲木	18	13	0.170	1					0.170	有

令和 7 年 度

立 木 調 査 野 帳

18 頁

島根森林管理署

復命書番号 : 07- 16 森林事務所 : 浜田森林事務所 国有林名 :
林 班 : 1 小 班 : ろ 伐 区 :
調査方法 : 標準地 拡大方法 : 面積拡大

色 別	番 号	生 被 別	態 様 区 分	樹 種	材 種	品 質	胸 高 直 径	樹 高	単 木 材 積	本 数	控 除				実 材 積	拡大
											長	径	%	材 積		
	0341	生立木		ヒノキ	一般材	根曲木	16	13	0.140	1					0.140	有
	0342	生立木		ヒノキ	一般材	正常木	32	21	0.820	1					0.820	有
	0343	生立木		ヒノキ	一般材	根曲木	26	19	0.500	1					0.500	有
	0344	生立木		ヒノキ	一般材	正常木	26	19	0.500	1					0.500	有
	0345	生立木		ヒノキ	一般材	根曲木	18	13	0.170	1					0.170	有
	0346	生立木		ヒノキ	低質材	低質	22	15	0.280	1					0.280	有
	0347	生立木		ヒノキ	低質材	低質	16	13	0.140	1					0.140	有
	0348	生立木		ヒノキ	低質材	低質	28	17	0.510	1					0.510	有
	0349	生立木		ヒノキ	一般材	根曲木	26	19	0.500	1					0.500	有
	0350	生立木		ヒノキ	一般材	根曲木	20	18	0.290	1					0.290	有
	0351	生立木		ヒノキ	一般材	根曲木	26	18	0.470	1					0.470	有
	0352	生立木		ヒノキ	一般材	根曲木	26	15	0.390	1					0.390	有
	0353	生立木		ヒノキ	一般材	根曲木	20	17	0.270	1					0.270	有
	0354	生立木		ヒノキ	低質材	低質	16	13	0.140	1					0.140	有
	0355	生立木		ヒノキ	低質材	低質	20	16	0.260	1					0.260	有
	0356	生立木		ヒノキ	一般材	正常木	22	17	0.330	1					0.330	有
	0357	生立木		ヒノキ	一般材	根曲木	20	17	0.270	1					0.270	有
	0358	生立木		ヒノキ	低質材	低質	14	14	0.120	1					0.120	有
	0359	生立木		他 L	低質材	低質	18	13	0.160	1					0.160	有
	0360	生立木		ヒノキ	一般材	根曲木	18	15	0.200	1					0.200	有

復命書番号 : 07- 16 森林事務所 : 浜田森林事務所 国有林名 :
 林 班 : 1 小 班 : ろ 伐 区 :
 調査方法 : 標準地 拡大方法 : 面積拡大

色 別	番 号	生 被 別	態 様 区 分	樹 種	材 種	品 質	胸 高 直 径	樹 高	単 木 材 積	本 数	控 除				実 材 積	拡大
											長	径	%	材 積		
	0361	生立木		ヒノキ	低質材	低質	20	17	0.270	1					0.270	有
	0362	生立木		ヒノキ	一般材	根曲木	28	19	0.580	1					0.580	有
	0363	生立木		ヒノキ	低質材	低質	22	17	0.330	1					0.330	有
	0364	生立木		ヒノキ	一般材	根曲木	26	19	0.500	1					0.500	有
	0365	生立木		ヒノキ	一般材	根曲木	22	18	0.350	1					0.350	有
	0366	生立木		ヒノキ	一般材	正常木	24	19	0.430	1					0.430	有
	0367	生立木		ヒノキ	一般材	正常木	30	20	0.690	1					0.690	有
	0368	生立木		ヒノキ	一般材	正常木	32	20	0.780	1					0.780	有
	0369	生立木		ヒノキ	一般材	正常木	26	19	0.500	1					0.500	有
	0370	生立木		ヒノキ	一般材	根曲木	24	17	0.380	1					0.380	有
	0371	生立木		ヒノキ	一般材	根曲木	20	17	0.270	1					0.270	有
	0372	生立木		ヒノキ	低質材	低質	12	10	0.060	1					0.060	有
	0373	生立木		ヒノキ	一般材	根曲木	20	17	0.270	1					0.270	有
	0374	生立木		ヒノキ	一般材	根曲木	20	17	0.270	1					0.270	有
	0375	生立木		ヒノキ	一般材	正常木	26	20	0.530	1					0.530	有
	0376	生立木		ヒノキ	低質材	低質	20	13	0.200	1					0.200	有
	0377	生立木		ヒノキ	一般材	根曲木	24	18	0.410	1					0.410	有
	0378	生立木		ヒノキ	一般材	正常木	24	18	0.410	1					0.410	有
	0379	生立木		ヒノキ	低質材	低質	14	10	0.080	1					0.080	有
	0380	生立木		ヒノキ	一般材	根曲木	22	16	0.310	1					0.310	有

復命書番号 : 07- 16 森林事務所 : 浜田森林事務所 国有林名 :
 林 班 : 1 小 班 : ろ 伐 区 :
 調査方法 : 標準地 拡大方法 : 面積拡大

色 別	番 号	生 被 別	態 様 区 分	樹 種	材 種	品 質	胸 高 直 径	樹 高	単 木 材 積	本 数	控 除				実 材 積	拡大
											長	径	%	材 積		
	0381	生立木		ヒノキ	一般材	根曲木	20	16	0.260	1					0.260	有
	0382	生立木		ヒノキ	一般材	根曲木	20	16	0.260	1					0.260	有
	0383	生立木		ヒノキ	一般材	根曲木	18	15	0.200	1					0.200	有
	0384	生立木		ヒノキ	一般材	根曲木	20	17	0.270	1					0.270	有
	0385	生立木		ヒノキ	一般材	正常木	30	20	0.690	1					0.690	有
	0386	生立木		ヒノキ	一般材	正常木	32	20	0.780	1					0.780	有
	0387	生立木		ヒノキ	一般材	正常木	28	20	0.610	1					0.610	有
	0388	生立木		ヒノキ	一般材	正常木	38	21	1.130	1					1.130	有
	0389	生立木		ヒノキ	一般材	根曲木	24	18	0.410	1					0.410	有
	0390	生立木		ヒノキ	一般材	正常木	22	18	0.350	1					0.350	有
	0391	生立木		ヒノキ	一般材	正常木	26	20	0.530	1					0.530	有
	0392	生立木		ヒノキ	一般材	根曲木	16	13	0.140	1					0.140	有
	0393	生立木		ヒノキ	低質材	低質	16	13	0.140	1					0.140	有
	0394	生立木		ヒノキ	一般材	根曲木	20	17	0.270	1					0.270	有
	0395	生立木		ヒノキ	低質材	低質	16	14	0.150	1					0.150	有
	0396	生立木		ヒノキ	低質材	低質	16	14	0.150	1					0.150	有
	0397	生立木		ヒノキ	低質材	低質	26	16	0.420	1					0.420	有
	0398	生立木		ヒノキ	低質材	低質	18	16	0.210	1					0.210	有
	0399	生立木		ヒノキ	一般材	正常木	26	18	0.470	1					0.470	有
	0400	生立木		ヒノキ	一般材	根曲木	18	16	0.210	1					0.210	有

復命書番号 : 07- 16 森林事務所 : 浜田森林事務所 国有林名 :
林 班 : 1 小 班 : ろ 伐 区 :
調査方法 : 標準地 拡大方法 : 面積拡大

色 別	番号	生 被 別	態 様 区 分	樹 種	材 種	品 質	胸 高 直 径	樹 高	単 木 材 積	本 数	控 除				実 材 積	拡大
											長	径	%	材 積		
	0401	生立木		ヒノキ	一般材	根曲木	26	18	0.470	1					0.470	有
	0402	生立木		ヒノキ	一般材	根曲木	18	16	0.210	1					0.210	有
	0403	生立木		ヒノキ	低質材	低質	18	13	0.170	1					0.170	有
	0404	生立木		ヒノキ	一般材	根曲木	32	19	0.740	1					0.740	有
	0405	生立木		ヒノキ	低質材	低質	16	10	0.100	1					0.100	有
	0406	生立木		ヒノキ	一般材	根曲木	20	13	0.200	1					0.200	有
	0407	生立木		ヒノキ	一般材	根曲木	36	21	1.020	1					1.020	有
	0408	生立木		ヒノキ	低質材	低質	12	8	0.050	1					0.050	有
	0409	生立木		ヒノキ	低質材	低質	16	11	0.110	1					0.110	有
	0410	生立木		ヒノキ	一般材	正常木	36	21	1.020	1					1.020	有
	0411	生立木		ヒノキ	一般材	正常木	26	20	0.530	1					0.530	有
	0412	生立木		ヒノキ	低質材	低質	16	9	0.090	1					0.090	有
	0413	生立木		ヒノキ	一般材	正常木	30	21	0.730	1					0.730	有
	0414	生立木		ヒノキ	一般材	正常木	20	19	0.310	1					0.310	有
	0415	生立木		ヒノキ	一般材	正常木	34	21	0.920	1					0.920	有
	0416	生立木		ヒノキ	一般材	根曲木	22	17	0.330	1					0.330	有
	0417	生立木		ヒノキ	一般材	根曲木	26	19	0.500	1					0.500	有
	0418	生立木		ヒノキ	一般材	根曲木	28	19	0.580	1					0.580	有
	0419	生立木		ヒノキ	一般材	正常木	28	19	0.580	1					0.580	有
	0420	生立木		ヒノキ	一般材	根曲木	30	19	0.650	1					0.650	有

復命書番号 : 07- 16 森林事務所 : 浜田森林事務所 国有林名 :
林 班 : 1 小 班 : ろ 伐 区 :
調査方法 : 標準地 拡大方法 : 面積拡大

色 別	番号	生 被 別	態 様 区 分	樹 種	材 種	品 質	胸 高 直 径	樹 高	単 木 材 積	本 数	控 除				実 材 積	拡大
											長	径	%	材 積		
	0421	生立木		ヒノキ	一般材	正常木	26	19	0.500	1					0.500	有
	0422	生立木		ヒノキ	低質材	低質	14	9	0.070	1					0.070	有
	0423	生立木		ヒノキ	一般材	正常木	28	18	0.540	1					0.540	有
	0424	生立木		ヒノキ	一般材	正常木	32	20	0.780	1					0.780	有
	0425	生立木		ヒノキ	一般材	根曲木	24	16	0.360	1					0.360	有
	0426	生立木		ヒノキ	一般材	正常木	30	20	0.690	1					0.690	有
	0427	生立木		ヒノキ	一般材	正常木	30	20	0.690	1					0.690	有
	0428	生立木		ヒノキ	一般材	正常木	24	18	0.410	1					0.410	有
	0429	生立木		ヒノキ	一般材	根曲木	28	20	0.610	1					0.610	有
										N 計本数 :	421	N 計材積 :				152.700
										L 計本数 :	8	L 計材積 :				2.240
										N L 計本数 :	429	N L 計材積 :				154.940

復命書番号 : 07- 17 森林事務所 : 浜田森林事務所 国有林名 :
林 班 : 1 小 班 : ろ 伐 区 :
調査方法 : 標準地 拡大方法 : 面積拡大

色 別	番 号	生 被 別	態 様 区 分	樹 種	材 種	品 質	胸 高 直 径	樹 高	単 木 材 積	本 数	控 除				実 材 積	拡大
											長	径	%	材 積		
	0001	生立木		アカマツ山陰	低質材	低質	28	15	0.420	1					0.420	有
	0002	生立木		アカマツ山陰	低質材	低質	40	18	0.960	1					0.960	有
	0003	生立木		ミズナラ	低質材	低質	24	15	0.300	1					0.300	有
	0004	生立木		サクラ	低質材	低質	28	13	0.330	1					0.330	有
	0005	生立木		他 L	低質材	低質	20	13	0.190	1					0.190	有
	0006	生立木		アカマツ山陰	低質材	低質	22	17	0.300	1					0.300	有
	0007	生立木		他 L	低質材	低質	38	18	0.820	1					0.820	有
	0008	生立木		サクラ	低質材	低質	54	20	1.710	1					1.710	有
	0009	生立木		ミズナラ	一般材	根曲木	24	17	0.340	1					0.340	有
	0010	生立木		他 L	低質材	低質	22	16	0.280	1					0.280	有
	0011	生立木		アカマツ山陰	低質材	低質	28	17	0.470	1					0.470	有
	0012	生立木		アカマツ山陰	低質材	低質	22	12	0.220	1					0.220	有
	0013	生立木		アカマツ山陰	低質材	低質	22	15	0.270	1					0.270	有
	0014	生立木		アカマツ山陰	一般材	根曲木	40	20	1.060	1					1.060	有
	0015	生立木		アカマツ山陰	低質材	低質	16	11	0.110	1					0.110	有
	0016	生立木		アカマツ山陰	低質材	低質	44	19	1.210	1					1.210	有
	0017	生立木		クロマツ山陰	低質材	低質	24	14	0.300	1					0.300	有
	0018	生立木		アカマツ山陰	低質材	低質	40	17	0.920	1					0.920	有
	0019	生立木		アカマツ山陰	低質材	低質	20	12	0.190	1					0.190	有
	0020	生立木		アカマツ山陰	低質材	低質	26	17	0.410	1					0.410	有

復命書番号 : 07- 17 森林事務所 : 浜田森林事務所 国有林名 :
林 班 : 1 小 班 : ろ 伐 区 :
調査方法 : 標準地 拡大方法 : 面積拡大

色 別	番 号	生 被 別	態 様 区 分	樹 種	材 種	品 質	胸 高 直 径	樹 高	単 木 材 積	本 数	控 除				実 材 積	拡大
											長	径	%	材 積		
	0021	生立木		サクラ	低質材	低質	34	17	0.630	1					0.630	有
	0022	生立木		アカマツ山陰	低質材	低質	32	17	0.600	1					0.600	有
	0023	生立木		サクラ	低質材	低質	30	13	0.380	1					0.380	有
	0024	生立木		サクラ	低質材	低質	40	15	0.730	1					0.730	有
	0025	生立木		サクラ	低質材	低質	40	17	0.840	1					0.840	有
	0026	生立木		サクラ	低質材	低質	28	16	0.420	1					0.420	有
	0027	生立木		サクラ	低質材	低質	28	14	0.360	1					0.360	有
	0028	生立木		他 L	低質材	低質	20	12	0.170	1					0.170	有
	0029	生立木		アカマツ山陰	低質材	低質	26	14	0.350	1					0.350	有
	0030	生立木		アカマツ山陰	低質材	低質	26	13	0.330	1					0.330	有
	0031	生立木		アカマツ山陰	一般材	根曲木	34	16	0.640	1					0.640	有
	0032	生立木		アカマツ山陰	低質材	低質	30	17	0.540	1					0.540	有
	0033	生立木		アカマツ山陰	低質材	低質	26	15	0.370	1					0.370	有
	0034	生立木		アカマツ山陰	低質材	低質	24	15	0.320	1					0.320	有
	0035	生立木		アカマツ山陰	低質材	低質	20	11	0.170	1					0.170	有
	0036	生立木		アカマツ山陰	一般材	根曲木	40	19	1.010	1					1.010	有
	0037	生立木		ミズナラ	低質材	低質	20	13	0.190	1					0.190	有
	0038	生立木		アカマツ山陰	低質材	低質	20	12	0.190	1					0.190	有
	0039	生立木		アカマツ山陰	低質材	低質	24	13	0.280	1					0.280	有
	0040	生立木		アカマツ山陰	低質材	低質	20	10	0.160	1					0.160	有

令和 7 年 度

立 木 調 査 野 帳

標準地内（マツ・広葉樹林分）

3 頁

島根森林管理署

復命書番号 : 07- 17 森林事務所 : 浜田森林事務所 国有林名 :
 林 班 : 1 小 班 : ろ 伐 区 :
 調査方法 : 標準地 拡大方法 : 面積拡大

色 別	番 号	生 被 別	態 様 区 分	樹 種	材 種	品 質	胸 高 直 径	樹 高	単 木 材 積	本 数	控 除				実 材 積	拡大
											長	径	%	材 積		
	0041	生立木		アカマツ山陰	低質材	低質	26	17	0.410	1					0.410	有
	0042	生立木		アカマツ山陰	低質材	低質	28	16	0.450	1					0.450	有
	0043	生立木		コナラ	低質材	低質	20	12	0.170	1					0.170	有
	0044	生立木		アカマツ山陰	一般材	根曲木	42	18	1.050	1					1.050	有
	0045	生立木		他 L	低質材	低質	20	12	0.170	1					0.170	有
	0046	生立木		アカマツ山陰	一般材	根曲木	34	16	0.640	1					0.640	有
	0047	生立木		サクラ	低質材	低質	28	14	0.360	1					0.360	有
	0048	生立木		サクラ	一般材	根曲木	32	13	0.420	1					0.420	有
	0049	生立木		サクラ	低質材	低質	38	12	0.520	1					0.520	有
	0050	生立木		サクラ	低質材	低質	28	13	0.330	1					0.330	有
	0051	生立木		アカマツ山陰	低質材	低質	24	16	0.340	1					0.340	有
	0052	生立木		アカマツ山陰	低質材	低質	22	16	0.280	1					0.280	有
	0053	生立木		アカマツ山陰	低質材	低質	30	20	0.620	1					0.620	有
	0054	生立木		アカマツ山陰	低質材	低質	44	21	1.330	1					1.330	有
	0055	生立木		アカマツ山陰	低質材	低質	20	18	0.260	1					0.260	有
	0056	生立木		他 L	低質材	低質	20	10	0.140	1					0.140	有
	0057	生立木		他 L	低質材	低質	26	13	0.290	1					0.290	有
	0058	生立木		他 L	低質材	低質	20	10	0.140	1					0.140	有
	0059	生立木		他 L	低質材	低質	26	13	0.290	1					0.290	有
	0060	生立木		サクラ	低質材	低質	28	13	0.330	1					0.330	有

令和 7 年 度

立 木 調 査 野 帳

4 頁

島根森林管理署

復命書番号 : 07- 17 森林事務所 : 浜田森林事務所 国有林名 :
 林 班 : 1 小 班 : ろ 伐 区 :
 調査方法 : 標準地 拡大方法 : 面積拡大

色 別	番 号	生 被 別	態 様 区 分	樹 種	材 種	品 質	胸 高 直 径	樹 高	単 木 材 積	本 数	控 除				実 材 積	拡大
											長	径	%	材 積		
	0061	生立木		サクラ	低質材	低質	30	15	0.440	1					0.440	有
	0062	生立木		サクラ	低質材	低質	24	13	0.250	1					0.250	有
	0063	生立木		サクラ	低質材	低質	26	13	0.290	1					0.290	有
	0064	生立木		サクラ	低質材	低質	30	13	0.380	1					0.380	有
	0065	生立木		ミズナラ	低質材	低質	28	11	0.280	1					0.280	有
	0066	生立木		他 L	低質材	低質	22	11	0.190	1					0.190	有
	0067	生立木		他 L	低質材	低質	24	10	0.190	1					0.190	有
	0068	生立木		他 L	低質材	低質	24	13	0.250	1					0.250	有
	0069	生立木		他 L	低質材	低質	28	13	0.330	1					0.330	有
	0070	生立木		サクラ	低質材	低質	38	13	0.570	1					0.570	有
	0071	生立木		他 L	低質材	低質	28	13	0.330	1					0.330	有
	0072	生立木		アカマツ山陰	低質材	低質	32	18	0.640	1					0.640	有
	0073	生立木		他 L	低質材	低質	28	13	0.330	1					0.330	有
	0074	生立木		サクラ	低質材	低質	26	12	0.270	1					0.270	有
	0075	生立木		サクラ	低質材	低質	26	10	0.220	1					0.220	有
	0076	生立木		他 L	低質材	低質	22	12	0.200	1					0.200	有
	0077	生立木		サクラ	低質材	低質	24	12	0.230	1					0.230	有
	0078	生立木		他 L	低質材	低質	22	12	0.200	1					0.200	有
	0079	生立木		アカマツ山陰	低質材	低質	20	13	0.200	1					0.200	有
	0080	生立木		他 L	低質材	低質	24	15	0.300	1					0.300	有

令和 7 年 度

立 木 調 査 野 帳

標準地内（マツ・広葉樹林分）

5 頁

島根森林管理署

復命書番号 : 07- 17 森林事務所 : 浜田森林事務所 国有林名 :
 林 班 : 1 小 班 : ろ 伐 区 :
 調査方法 : 標準地 拡大方法 : 面積拡大

色 別	番号	生 被 別	態 様 区 分	樹 種	材 種	品 質	胸 高 直 径	樹 高	単 木 材 積	本 数	控 除				実 材 積	拡大
											長	径	%	材 積		
	0081	生立木		アカマツ山陰	一般材	根曲木	32	21	0.730	1					0.730	有
	0082	生立木		サクラ	低質材	低質	34	12	0.430	1					0.430	有
	0083	生立木		アカマツ山陰	一般材	根曲木	38	22	1.050	1					1.050	有
	0084	生立木		アカマツ山陰	一般材	根曲木	28	17	0.470	1					0.470	有
	0085	生立木		アカマツ山陰	一般材	根曲木	44	22	1.390	1					1.390	有
	0086	生立木		他 L	低質材	低質	24	10	0.190	1					0.190	有
	0087	生立木		アカマツ山陰	一般材	正常木	26	18	0.430	1					0.430	有
	0088	生立木		アカマツ山陰	一般材	根曲木	32	20	0.700	1					0.700	有
	0089	生立木		アカマツ山陰	一般材	根曲木	40	22	1.160	1					1.160	有
	0090	生立木		アカマツ山陰	一般材	根曲木	20	17	0.250	1					0.250	有
	0091	生立木		アカマツ山陰	一般材	根曲木	20	17	0.250	1					0.250	有
	0092	生立木		他 L	低質材	低質	24	13	0.250	1					0.250	有
	0093	生立木		アカマツ山陰	一般材	根曲木	26	17	0.410	1					0.410	有
	0094	生立木		アカマツ山陰	一般材	正常木	26	19	0.450	1					0.450	有
	0095	生立木		他 L	低質材	低質	28	14	0.360	1					0.360	有
	0096	生立木		他 L	低質材	低質	32	15	0.500	1					0.500	有
	0097	生立木		他 L	低質材	低質	24	10	0.190	1					0.190	有
	0098	生立木		アカマツ山陰	低質材	低質	26	16	0.390	1					0.390	有
	0099	生立木		他 L	低質材	低質	28	10	0.250	1					0.250	有
	0100	生立木		他 L	低質材	低質	20	10	0.140	1					0.140	有

令和 7 年 度

立 木 調 査 野 帳

6 頁

島根森林管理署

復命書番号 : 07- 17 森林事務所 : 浜田森林事務所 国有林名 :
 林 班 : 1 小 班 : ろ 伐 区 :
 調査方法 : 標準地 拡大方法 : 面積拡大

色 別	番号	生 被 別	態 様 区 分	樹 種	材 種	品 質	胸 高 直 径	樹 高	単 木 材 積	本 数	控 除				実 材 積	拡大
											長	径	%	材 積		
	0101	生立木		他 L	低質材	低質	22	13	0.220	1					0.220	有
	0102	生立木		アカマツ山陰	低質材	低質	28	19	0.520	1					0.520	有
	0103	生立木		他 L	低質材	低質	30	13	0.380	1					0.380	有
	0104	生立木		他 L	低質材	低質	26	13	0.290	1					0.290	有
	0105	生立木		アカマツ山陰	低質材	低質	20	13	0.200	1					0.200	有
	0106	生立木		他 L	低質材	低質	34	12	0.430	1					0.430	有
	0107	生立木		他 L	低質材	低質	22	13	0.220	1					0.220	有
	0108	生立木		他 L	低質材	低質	32	15	0.500	1					0.500	有
	0109	生立木		他 L	低質材	低質	50	15	1.080	1					1.080	有
	0110	生立木		他 L	低質材	低質	22	12	0.200	1					0.200	有
	0111	生立木		他 L	低質材	低質	26	13	0.290	1					0.290	有
	0112	生立木		ミズメ	低質材	低質	26	13	0.290	1					0.290	有
	0113	生立木		ミズメ	一般材	根曲木	30	15	0.440	1					0.440	有
	0114	生立木		他 L	低質材	低質	22	12	0.200	1					0.200	有
	0115	生立木		他 L	低質材	低質	22	13	0.220	1					0.220	有
	0116	生立木		他 L	低質材	低質	24	12	0.230	1					0.230	有
	0117	生立木		ミズメ	低質材	低質	28	15	0.390	1					0.390	有
	0118	生立木		他 L	低質材	低質	20	15	0.220	1					0.220	有
	0119	生立木		他 L	低質材	低質	20	12	0.170	1					0.170	有
	0120	生立木		他 L	低質材	低質	30	13	0.380	1					0.380	有

復命書番号 : 07- 17 森林事務所 : 浜田森林事務所 国有林名 :
林 班 : 1 小 班 : ろ 伐 区 :
調査方法 : 標準地 拡大方法 : 面積拡大

色 別	番 号	生 被 別	態 様 区 分	樹 種	材 種	品 質	胸 高 直 径	樹 高	単 木 材 積	本 数	控 除				実 材 積	拡大
											長	径	%	材 積		
	0121	生立木		クリ	低質材	低質	32	15	0.500	1					0.500	有
	0122	生立木		クリ	低質材	低質	34	15	0.550	1					0.550	有
	0123	生立木		クリ	低質材	低質	32	14	0.460	1					0.460	有
	0124	生立木		他 L	低質材	低質	24	13	0.250	1					0.250	有
	0125	生立木		アカマツ山陰	低質材	低質	30	19	0.590	1					0.590	有
	0126	生立木		アカマツ山陰	低質材	低質	20	16	0.240	1					0.240	有
	0127	生立木		他 L	低質材	低質	28	16	0.420	1					0.420	有
	0128	生立木		ミズナラ	低質材	低質	24	14	0.280	1					0.280	有
	0129	生立木		ミズナラ	低質材	低質	20	13	0.190	1					0.190	有
	0130	生立木		他 L	低質材	低質	22	14	0.240	1					0.240	有
	0131	生立木		サクラ	低質材	低質	24	15	0.300	1					0.300	有
	0132	生立木		他 L	低質材	低質	20	8	0.110	1					0.110	有
	0133	生立木		他 L	低質材	低質	22	10	0.170	1					0.170	有
	0134	生立木		アカマツ山陰	低質材	低質	34	22	0.850	1					0.850	有
	0135	生立木		他 L	低質材	低質	24	10	0.190	1					0.190	有
	0136	生立木		ミズナラ	低質材	低質	26	12	0.270	1					0.270	有
	0137	生立木		ミズナラ	低質材	低質	32	13	0.420	1					0.420	有
	0138	生立木		他 L	低質材	低質	36	13	0.520	1					0.520	有
	0139	生立木		ミズメ	低質材	低質	28	13	0.330	1					0.330	有
	0140	生立木		他 L	低質材	低質	20	8	0.110	1					0.110	有

復命書番号 : 07- 17 森林事務所 : 浜田森林事務所 国有林名 :
林 班 : 1 小 班 : ろ 伐 区 :
調査方法 : 標準地 拡大方法 : 面積拡大

色 別	番 号	生 被 別	態 様 区 分	樹 種	材 種	品 質	胸 高 直 径	樹 高	単 木 材 積	本 数	控 除				実 材 積	拡大
											長	径	%	材 積		
	0141	生立木		他 L	低質材	低質	22	11	0.190	1					0.190	有
	0142	生立木		ミズナラ	一般材	根曲木	28	14	0.360	1					0.360	有
	0143	生立木		他 L	低質材	低質	20	10	0.140	1					0.140	有
	0144	生立木		他 L	低質材	低質	20	11	0.160	1					0.160	有
	0145	生立木		他 L	低質材	低質	26	14	0.320	1					0.320	有
	0146	生立木		アカマツ山陰	一般材	根曲木	46	23	1.580	1					1.580	有
	0147	生立木		サクラ	低質材	低質	30	13	0.380	1					0.380	有
	0148	生立木		ブナ	一般材	根曲木	28	12	0.300	1					0.300	有
	0149	生立木		サクラ	低質材	低質	26	12	0.270	1					0.270	有
	0150	生立木		サクラ	低質材	低質	36	12	0.470	1					0.470	有
	0151	生立木		ミズナラ	低質材	低質	40	14	0.680	1					0.680	有
	0152	生立木		他 L	低質材	低質	32	16	0.530	1					0.530	有
	0153	生立木		他 L	低質材	低質	20	13	0.190	1					0.190	有
	0154	生立木		他 L	低質材	低質	26	14	0.320	1					0.320	有
	0155	生立木		他 L	低質材	低質	32	16	0.530	1					0.530	有
	0156	生立木		ミズナラ	低質材	低質	20	13	0.190	1					0.190	有
	0157	生立木		他 L	低質材	低質	28	13	0.330	1					0.330	有
	0158	生立木		他 L	低質材	低質	26	13	0.290	1					0.290	有
	0159	生立木		他 L	低質材	低質	20	13	0.190	1					0.190	有
	0160	生立木		アカマツ山陰	低質材	低質	24	17	0.350	1					0.350	有

復命書番号 : 07- 17 森林事務所 : 浜田森林事務所 国有林名 :
林 班 : 1 小 班 : ろ 伐 区 :
調査方法 : 標準地 拡大方法 : 面積拡大

色 別	番 号	生 被 別	態 様 区 分	樹 種	材 種	品 質	胸 高 直 径	樹 高	単 木 材 積	本 数	控 除				実 材 積	拡大
											長	径	%	材 積		
	0161	生立木		アカマツ山陰	低質材	低質	22	17	0.300	1					0.300	有
	0162	生立木		アカマツ山陰	一般材	根曲木	28	20	0.540	1					0.540	有
	0163	生立木		クリ	低質材	低質	32	13	0.420	1					0.420	有
	0164	生立木		クリ	低質材	低質	30	13	0.380	1					0.380	有
	0165	生立木		サクラ	低質材	低質	34	17	0.630	1					0.630	有
	0166	生立木		ミズナラ	低質材	低質	22	13	0.220	1					0.220	有
	0167	生立木		他 L	低質材	低質	20	13	0.190	1					0.190	有
	0168	生立木		他 L	低質材	低質	20	12	0.170	1					0.170	有
	0169	生立木		他 L	低質材	低質	22	11	0.190	1					0.190	有
	0170	生立木		サクラ	低質材	低質	20	10	0.140	1					0.140	有
										N 計本数 :	57	N 計材積 :				30.870
										L 計本数 :	113	L 計材積 :				38.050
										N L 計本数 :	170	N L 計材積 :				68.920

復命書番号 : 07- 9 森林事務所 : 浜田森林事務所 国有林名 :
林 班 : 1 小 班 : は 伐 区 :
調査方法 : 標準地 拡大方法 : 面積拡大

色 別	番号	生 被 別	態 様 区 分	樹 種	材 種	品 質	胸 高 直 径	樹 高	単 木 材 積	本 数	控 除				実 材 積	拡大
											長	径	%	材 積		
	0001	生立木		スギ山陰	一般材	正常木	34	20	0.790	1					0.790	有
	0002	生立木		スギ山陰	一般材	正常木	48	23	1.700	1					1.700	有
	0003	生立木		スギ山陰	低質材	低質	40	17	0.900	1					0.900	有
	0004	生立木		スギ山陰	一般材	正常木	46	21	1.440	1					1.440	有
	0005	生立木		スギ山陰	低質材	低質	32	21	0.740	1					0.740	有
	0006	生立木		スギ山陰	低質材	低質	18	10	0.120	1					0.120	有
	0007	生立木		スギ山陰	一般材	正常木	36	21	0.920	1					0.920	有
	0008	生立木		スギ山陰	一般材	正常木	40	21	1.110	1					1.110	有
	0009	生立木		スギ山陰	一般材	正常木	28	19	0.530	1					0.530	有
	0010	生立木		スギ山陰	一般材	正常木	26	19	0.460	1					0.460	有
	0011	生立木		スギ山陰	一般材	正常木	36	21	0.920	1					0.920	有
	0012	生立木		スギ山陰	一般材	正常木	36	22	0.960	1					0.960	有
	0013	生立木		スギ山陰	一般材	正常木	36	22	0.960	1					0.960	有
	0014	生立木		スギ山陰	低質材	低質	30	16	0.500	1					0.500	有
	0015	生立木		スギ山陰	一般材	正常木	40	22	1.170	1					1.170	有
	0016	生立木		スギ山陰	一般材	正常木	42	20	1.160	1					1.160	有
	0017	生立木		スギ山陰	低質材	低質	32	20	0.710	1					0.710	有
	0018	生立木		スギ山陰	一般材	正常木	34	22	0.870	1					0.870	有
	0019	生立木		スギ山陰	一般材	正常木	34	22	0.870	1					0.870	有
	0020	生立木		スギ山陰	一般材	正常木	26	22	0.530	1					0.530	有

復命書番号 : 07- 9 森林事務所 : 浜田森林事務所 国有林名 :
林 班 : 1 小 班 : は 伐 区 :
調査方法 : 標準地 拡大方法 : 面積拡大

色 別	番号	生 被 別	態 様 区 分	樹 種	材 種	品 質	胸 高 直 径	樹 高	単 木 材 積	本 数	控 除				実 材 積	拡大
											長	径	%	材 積		
	0021	生立木		スギ山陰	一般材	正常木	54	27	2.470	1					2.470	有
	0022	生立木		スギ山陰	一般材	正常木	50	26	2.070	1					2.070	有
	0023	生立木		スギ山陰	一般材	正常木	36	22	0.960	1					0.960	有
	0024	生立木		スギ山陰	一般材	正常木	48	23	1.700	1					1.700	有
	0025	生立木		スギ山陰	一般材	正常木	46	23	1.570	1					1.570	有
	0026	生立木		スギ山陰	低質材	低質	30	17	0.530	1					0.530	有
	0027	生立木		スギ山陰	低質材	低質	26	17	0.410	1					0.410	有
	0028	生立木		スギ山陰	一般材	正常木	44	24	1.510	1					1.510	有
	0029	生立木		スギ山陰	一般材	正常木	56	23	2.250	1					2.250	有
	0030	生立木		スギ山陰	一般材	正常木	36	23	1.010	1					1.010	有
	0031	生立木		スギ山陰	一般材	正常木	36	23	1.010	1					1.010	有
	0032	生立木		スギ山陰	低質材	低質	36	17	0.750	1					0.750	有
	0033	生立木		スギ山陰	一般材	正常木	52	26	2.220	1					2.220	有
	0034	生立木		スギ山陰	低質材	低質	54	23	2.110	1					2.110	有
	0035	生立木		スギ山陰	一般材	正常木	36	23	1.010	1					1.010	有
	0036	生立木		スギ山陰	低質材	低質	36	19	0.830	1					0.830	有
	0037	生立木		スギ山陰	低質材	低質	30	17	0.530	1					0.530	有
	0038	生立木		スギ山陰	一般材	正常木	36	21	0.920	1					0.920	有
	0039	生立木		スギ山陰	低質材	低質	22	16	0.290	1					0.290	有
	0040	生立木		スギ山陰	低質材	低質	30	18	0.570	1					0.570	有

復命書番号 : 07- 9 森林事務所 : 浜田森林事務所 国有林名 :
林 班 : 1 小 班 : は 伐 区 :
調査方法 : 標準地 拡大方法 : 面積拡大

色 別	番号	生 被 別	態 様 区 分	樹 種	材 種	品 質	胸 高 直 径	樹 高	単 木 材 積	本 数	控 除				実 材 積	拡大
											長	径	%	材 積		
	0041	生立木		スギ山陰	低質材	低質	46	24	1.640	1					1.640	有
	0042	生立木		スギ山陰	低質材	低質	26	17	0.410	1					0.410	有
	0043	生立木		スギ山陰	低質材	低質	32	18	0.640	1					0.640	有
	0044	生立木		スギ山陰	低質材	低質	28	18	0.500	1					0.500	有
	0045	生立木		スギ山陰	一般材	正常木	42	23	1.330	1					1.330	有
	0046	生立木		スギ山陰	一般材	正常木	36	23	1.010	1					1.010	有
	0047	生立木		スギ山陰	一般材	正常木	44	25	1.580	1					1.580	有
	0048	生立木		スギ山陰	低質材	低質	32	21	0.740	1					0.740	有
	0049	生立木		スギ山陰	低質材	低質	38	23	1.110	1					1.110	有
	0050	生立木		スギ山陰	低質材	低質	24	18	0.380	1					0.380	有
	0051	生立木		スギ山陰	一般材	正常木	58	27	2.820	1					2.820	有
	0052	生立木		スギ山陰	低質材	低質	22	20	0.360	1					0.360	有
	0053	生立木		スギ山陰	一般材	正常木	28	21	0.580	1					0.580	有
	0054	生立木		スギ山陰	低質材	低質	44	19	1.200	1					1.200	有
	0055	生立木		スギ山陰	低質材	低質	28	19	0.530	1					0.530	有
	0056	生立木		スギ山陰	低質材	低質	36	19	0.830	1					0.830	有
	0057	生立木		スギ山陰	低質材	低質	22	17	0.300	1					0.300	有
	0058	生立木		スギ山陰	一般材	正常木	28	21	0.580	1					0.580	有
	0059	生立木		スギ山陰	低質材	低質	26	17	0.410	1					0.410	有
	0060	生立木		スギ山陰	一般材	正常木	36	20	0.880	1					0.880	有

復命書番号 : 07- 9 森林事務所 : 浜田森林事務所 国有林名 :
林 班 : 1 小 班 : は 伐 区 :
調査方法 : 標準地 拡大方法 : 面積拡大

色 別	番号	生 被 別	態 様 区 分	樹 種	材 種	品 質	胸 高 直 径	樹 高	単 木 材 積	本 数	控 除				実 材 積	拡大
											長	径	%	材 積		
	0061	生立木		スギ山陰	一般材	正常木	54	23	2.110	1					2.110	有
	0062	生立木		スギ山陰	一般材	正常木	30	19	0.600	1					0.600	有
	0063	生立木		スギ山陰	低質材	低質	24	17	0.360	1					0.360	有
	0064	生立木		スギ山陰	低質材	低質	44	22	1.390	1					1.390	有
	0065	生立木		スギ山陰	低質材	低質	40	21	1.110	1					1.110	有
	0066	生立木		スギ山陰	一般材	正常木	30	18	0.570	1					0.570	有
	0067	生立木		スギ山陰	低質材	低質	40	19	1.010	1					1.010	有
	0068	生立木		スギ山陰	一般材	正常木	32	20	0.710	1					0.710	有
	0069	生立木		スギ山陰	一般材	正常木	46	23	1.570	1					1.570	有
	0070	生立木		スギ山陰	一般材	正常木	32	23	0.810	1					0.810	有
	0071	生立木		スギ山陰	一般材	正常木	34	23	0.910	1					0.910	有
	0072	生立木		スギ山陰	一般材	正常木	30	21	0.660	1					0.660	有
	0073	生立木		スギ山陰	低質材	低質	30	17	0.530	1					0.530	有
	0074	生立木		スギ山陰	一般材	正常木	34	21	0.830	1					0.830	有
	0075	生立木		スギ山陰	一般材	正常木	36	24	1.050	1					1.050	有
	0076	生立木		スギ山陰	低質材	低質	36	21	0.920	1					0.920	有
	0077	生立木		スギ山陰	低質材	低質	32	21	0.740	1					0.740	有
	0078	生立木		スギ山陰	一般材	正常木	30	21	0.660	1					0.660	有
	0079	生立木		スギ山陰	一般材	正常木	52	26	2.220	1					2.220	有
	0080	生立木		スギ山陰	一般材	正常木	44	26	1.640	1					1.640	有

復命書番号 : 07- 9 森林事務所 : 浜田森林事務所 国有林名 :
林 班 : 1 小 班 : は 伐 区 :
調査方法 : 標準地 拡大方法 : 面積拡大

色 別	番号	生 被 別	態 様 区 分	樹 種	材 種	品 質	胸 高 直 径	樹 高	単 木 材 積	本 数	控 除				実 材 積	拡大
											長	径	%	材 積		
	0081	生立木		スギ山陰	低質材	低質	30	17	0.530	1					0.530	有
	0082	生立木		スギ山陰	低質材	低質	20	17	0.250	1					0.250	有
	0083	生立木		スギ山陰	一般材	正常木	44	26	1.640	1					1.640	有
	0084	生立木		スギ山陰	一般材	正常木	54	27	2.470	1					2.470	有
	0085	生立木		スギ山陰	低質材	低質	20	15	0.220	1					0.220	有
	0086	生立木		スギ山陰	低質材	低質	26	19	0.460	1					0.460	有
	0087	生立木		スギ山陰	低質材	低質	34	20	0.790	1					0.790	有
	0088	生立木		スギ山陰	一般材	正常木	34	23	0.910	1					0.910	有
	0089	生立木		スギ山陰	一般材	正常木	38	25	1.210	1					1.210	有
	0090	生立木		スギ山陰	低質材	低質	28	19	0.530	1					0.530	有
	0091	生立木		スギ山陰	低質材	低質	32	17	0.600	1					0.600	有
	0092	生立木		スギ山陰	一般材	正常木	46	24	1.640	1					1.640	有
	0093	生立木		スギ山陰	低質材	低質	26	19	0.460	1					0.460	有
	0094	生立木		スギ山陰	一般材	正常木	32	19	0.670	1					0.670	有
	0095	生立木		スギ山陰	低質材	低質	30	19	0.600	1					0.600	有
	0096	生立木		スギ山陰	低質材	低質	28	19	0.530	1					0.530	有
	0097	生立木		スギ山陰	低質材	低質	28	18	0.500	1					0.500	有
	0098	生立木		スギ山陰	低質材	低質	32	20	0.710	1					0.710	有
	0099	生立木		スギ山陰	一般材	正常木	42	24	1.390	1					1.390	有
	0100	生立木		スギ山陰	低質材	低質	38	20	0.970	1					0.970	有

復命書番号 : 07- 9 森林事務所 : 浜田森林事務所 国有林名 :
林 班 : 1 小 班 : は 伐 区 :
調査方法 : 標準地 拡大方法 : 面積拡大

色 別	番号	生 被 別	態 様 区 分	樹 種	材 種	品 質	胸 高 直 径	樹 高	単 木 材 積	本 数	控 除				実 材 積	拡大
											長	径	%	材 積		
	0101	生立木		スギ山陰	低質材	低質	28	19	0.530	1					0.530	有
	0102	生立木		スギ山陰	一般材	正常木	38	24	1.160	1					1.160	有
	0103	生立木		スギ山陰	一般材	根曲木	48	25	1.850	1					1.850	有
	0104	生立木		スギ山陰	低質材	低質	32	20	0.710	1					0.710	有
	0105	生立木		スギ山陰	低質材	低質	40	23	1.220	1					1.220	有
	0106	生立木		スギ山陰	低質材	低質	34	22	0.870	1					0.870	有
	0107	生立木		スギ山陰	低質材	低質	26	19	0.460	1					0.460	有
	0108	生立木		スギ山陰	低質材	低質	38	20	0.970	1					0.970	有
	0109	生立木		スギ山陰	一般材	正常木	56	27	2.640	1					2.640	有
	0110	生立木		スギ山陰	低質材	低質	36	20	0.880	1					0.880	有
	0111	生立木		スギ山陰	一般材	根曲木	32	19	0.670	1					0.670	有
	0112	生立木		スギ山陰	一般材	根曲木	32	22	0.780	1					0.780	有
	0113	生立木		スギ山陰	低質材	低質	24	17	0.360	1					0.360	有
	0114	生立木		スギ山陰	低質材	低質	26	17	0.410	1					0.410	有
	0115	生立木		スギ山陰	一般材	根曲木	22	17	0.300	1					0.300	有
	0116	生立木		スギ山陰	低質材	低質	24	17	0.360	1					0.360	有
	0117	生立木		スギ山陰	低質材	低質	24	18	0.380	1					0.380	有
	0118	生立木		スギ山陰	低質材	低質	40	22	1.170	1					1.170	有
	0119	生立木		スギ山陰	一般材	正常木	24	20	0.420	1					0.420	有
	0120	生立木		スギ山陰	低質材	低質	22	14	0.250	1					0.250	有

復命書番号 : 07- 9 森林事務所 : 浜田森林事務所 国有林名 :
林 班 : 1 小 班 : は 伐 区 :
調査方法 : 標準地 拡大方法 : 面積拡大

色 別	番号	生 被 別	態 様 区 分	樹 種	材 種	品 質	胸 高 直 径	樹 高	単 木 材 積	本 数	控 除				実 材 積	拡大
											長	径	%	材 積		
	0121	生立木		スギ山陰	一般材	正常木	38	22	1.060	1					1.060	有
	0122	生立木		スギ山陰	一般材	正常木	44	26	1.640	1					1.640	有
	0123	生立木		スギ山陰	一般材	正常木	30	21	0.660	1					0.660	有
	0124	生立木		スギ山陰	一般材	正常木	40	23	1.220	1					1.220	有
	0125	生立木		スギ山陰	低質材	低質	38	21	1.010	1					1.010	有
	0126	生立木		スギ山陰	一般材	正常木	32	20	0.710	1					0.710	有
	0127	生立木		スギ山陰	一般材	正常木	34	21	0.830	1					0.830	有
	0128	生立木		スギ山陰	一般材	正常木	46	27	1.850	1					1.850	有
	0129	生立木		スギ山陰	一般材	根曲木	36	21	0.920	1					0.920	有
	0130	生立木		スギ山陰	低質材	低質	34	21	0.830	1					0.830	有
	0131	生立木		スギ山陰	一般材	正常木	44	24	1.510	1					1.510	有
	0132	生立木		スギ山陰	一般材	根曲木	30	20	0.630	1					0.630	有
	0133	生立木		スギ山陰	一般材	正常木	40	23	1.220	1					1.220	有
	0134	生立木		スギ山陰	一般材	正常木	28	21	0.580	1					0.580	有
	0135	生立木		スギ山陰	一般材	根曲木	30	20	0.630	1					0.630	有
	0136	生立木		スギ山陰	低質材	低質	22	17	0.300	1					0.300	有
	0137	生立木		スギ山陰	一般材	根曲木	46	24	1.640	1					1.640	有
	0138	生立木		スギ山陰	一般材	正常木	42	24	1.390	1					1.390	有
	0139	生立木		スギ山陰	一般材	正常木	40	24	1.270	1					1.270	有
	0140	生立木		スギ山陰	一般材	正常木	30	23	0.720	1					0.720	有

復命書番号 : 07- 9 森林事務所 : 浜田森林事務所 国有林名 :
林 班 : 1 小 班 : は 伐 区 :
調査方法 : 標準地 拡大方法 : 面積拡大

色 別	番号	生 被 別	態 様 区 分	樹 種	材 種	品 質	胸 高 直 径	樹 高	単 木 材 積	本 数	控 除				実 材 積	拡大
											長	径	%	材 積		
	0141	生立木		スギ山陰	低質材	低質	32	22	0.780	1					0.780	有
	0142	生立木		スギ山陰	低質材	低質	26	21	0.510	1					0.510	有
	0143	生立木		スギ山陰	一般材	正常木	50	27	2.150	1					2.150	有
	0144	生立木		スギ山陰	低質材	低質	16	10	0.100	1					0.100	有
	0145	生立木		スギ山陰	一般材	正常木	52	27	2.310	1					2.310	有
	0146	生立木		スギ山陰	一般材	根曲木	28	21	0.580	1					0.580	有
	0147	生立木		スギ山陰	一般材	正常木	40	25	1.320	1					1.320	有
	0148	生立木		スギ山陰	一般材	正常木	38	24	1.160	1					1.160	有
										N 計本数 :	148	N 計材積 :				143.310
										L 計本数 :	0	L 計材積 :				0.000
										N L 計本数 :	148	N L 計材積 :				143.310

復命書番号 : 07- 10 森林事務所 : 浜田森林事務所 国有林名 :
林 班 : 1 小 班 : は 伐 区 :
調査方法 : 標準地 拡大方法 : 面積拡大

色 別	番号	生 被 別	態 様 区 分	樹 種	材 種	品 質	胸 高 直 径	樹 高	単 木 材 積	本 数	控 除				実 材 積	拡大
											長	径	%	材 積		
	0001	生立木		ヒノキ	低質材	低質	34	23	1.020	1					1.020	有
	0002	生立木		ヒノキ	一般材	正常木	28	20	0.610	1					0.610	有
	0003	生立木		ヒノキ	一般材	正常木	38	21	1.130	1					1.130	有
	0004	生立木		ヒノキ	低質材	低質	26	17	0.440	1					0.440	有
	0005	生立木		ヒノキ	一般材	根曲木	36	18	0.860	1					0.860	有
	0006	生立木		ヒノキ	一般材	正常木	34	19	0.820	1					0.820	有
	0007	生立木		ヒノキ	低質材	低質	34	20	0.870	1					0.870	有
	0008	生立木		ヒノキ	一般材	根曲木	40	20	1.170	1					1.170	有
	0009	生立木		ヒノキ	低質材	低質	36	19	0.910	1					0.910	有
	0010	生立木		ヒノキ	低質材	低質	28	19	0.580	1					0.580	有
	0011	生立木		ヒノキ	低質材	低質	38	19	1.010	1					1.010	有
	0012	生立木		ヒノキ	低質材	低質	30	20	0.690	1					0.690	有
	0013	生立木		ヒノキ	低質材	低質	30	19	0.650	1					0.650	有
	0014	生立木		ヒノキ	一般材	根曲木	24	19	0.430	1					0.430	有
	0015	生立木		ヒノキ	低質材	低質	44	21	1.470	1					1.470	有
	0016	生立木		ヒノキ	一般材	根曲木	40	20	1.170	1					1.170	有
	0017	生立木		ヒノキ	一般材	正常木	44	22	1.550	1					1.550	有
	0018	生立木		ヒノキ	一般材	根曲木	20	14	0.220	1					0.220	有
	0019	生立木		ヒノキ	低質材	低質	14	13	0.110	1					0.110	有
	0020	生立木		ヒノキ	一般材	正常木	30	18	0.620	1					0.620	有

復命書番号 : 07- 10 森林事務所 : 浜田森林事務所 国有林名 :
林 班 : 1 小 班 : は 伐 区 :
調査方法 : 標準地 拡大方法 : 面積拡大

色 別	番号	生 被 別	態 様 区 分	樹 種	材 種	品 質	胸 高 直 径	樹 高	単 木 材 積	本 数	控 除				実 材 積	拡大
											長	径	%	材 積		
	0021	生立木		ヒノキ	一般材	正常木	32	19	0.740	1					0.740	有
	0022	生立木		ヒノキ	一般材	根曲木	38	19	1.010	1					1.010	有
	0023	生立木		ヒノキ	一般材	正常木	36	21	1.020	1					1.020	有
	0024	生立木		ヒノキ	一般材	正常木	40	22	1.300	1					1.300	有
	0025	生立木		ヒノキ	低質材	低質	48	23	1.910	1					1.910	有
	0026	生立木		ヒノキ	低質材	低質	32	18	0.690	1					0.690	有
	0027	生立木		ヒノキ	低質材	低質	44	21	1.470	1					1.470	有
	0028	生立木		ヒノキ	低質材	低質	32	20	0.780	1					0.780	有
	0029	生立木		ヒノキ	一般材	根曲木	32	20	0.780	1					0.780	有
	0030	生立木		ヒノキ	一般材	根曲木	40	22	1.300	1					1.300	有
	0031	生立木		ヒノキ	低質材	低質	42	19	1.210	1					1.210	有
	0032	生立木		ヒノキ	低質材	低質	22	17	0.330	1					0.330	有
	0033	生立木		ヒノキ	低質材	低質	38	20	1.070	1					1.070	有
	0034	生立木		ヒノキ	低質材	低質	30	19	0.650	1					0.650	有
	0035	生立木		ヒノキ	一般材	根曲木	34	19	0.820	1					0.820	有
	0036	生立木		ヒノキ	一般材	根曲木	26	19	0.500	1					0.500	有
	0037	生立木		ヒノキ	低質材	低質	30	19	0.650	1					0.650	有
	0038	生立木		ヒノキ	低質材	低質	28	18	0.540	1					0.540	有
	0039	生立木		ヒノキ	低質材	低質	26	18	0.470	1					0.470	有
	0040	生立木		ヒノキ	低質材	低質	26	19	0.500	1					0.500	有

復命書番号 : 07- 10 森林事務所 : 浜田森林事務所 国有林名 :
林 班 : 1 小 班 : は 伐 区 :
調査方法 : 標準地 拡大方法 : 面積拡大

色 別	番号	生被別	態 様 区 分	樹 種	材 種	品 質	胸 高 直 径	樹 高	単 木 材 積	本 数	控 除				実 材 積	拡大
											長	径	%	材 積		
	0041	生立木		ヒノキ	一般材	根曲木	32	19	0.740	1					0.740	有
	0042	生立木		ヒノキ	低質材	低質	30	18	0.620	1					0.620	有
	0043	生立木		ヒノキ	低質材	低質	22	17	0.330	1					0.330	有
	0044	生立木		ヒノキ	一般材	正常木	32	20	0.780	1					0.780	有
	0045	生立木		ヒノキ	一般材	根曲木	28	19	0.580	1					0.580	有
	0046	生立木		ヒノキ	低質材	低質	40	21	1.240	1					1.240	有
	0047	生立木		ヒノキ	低質材	低質	40	22	1.300	1					1.300	有
	0048	生立木		ヒノキ	低質材	低質	36	22	1.070	1					1.070	有
	0049	生立木		ヒノキ	低質材	低質	34	21	0.920	1					0.920	有
	0050	生立木		ヒノキ	低質材	低質	34	18	0.770	1					0.770	有
	0051	生立木		ヒノキ	低質材	低質	30	18	0.620	1					0.620	有
	0052	生立木		ヒノキ	低質材	低質	34	19	0.820	1					0.820	有
	0053	生立木		ヒノキ	低質材	低質	34	18	0.770	1					0.770	有
	0054	生立木		ヒノキ	低質材	低質	26	17	0.440	1					0.440	有
	0055	生立木		ヒノキ	低質材	低質	38	18	0.950	1					0.950	有
	0056	生立木		ヒノキ	低質材	低質	36	18	0.860	1					0.860	有
	0057	生立木		ヒノキ	一般材	根曲木	32	19	0.740	1					0.740	有
	0058	生立木		ヒノキ	低質材	低質	36	19	0.910	1					0.910	有
	0059	生立木		ヒノキ	低質材	低質	28	17	0.510	1					0.510	有
	0060	生立木		ヒノキ	一般材	根曲木	22	18	0.350	1					0.350	有

復命書番号 : 07- 10 森林事務所 : 浜田森林事務所 国有林名 :
林 班 : 1 小 班 : は 伐 区 :
調査方法 : 標準地 拡大方法 : 面積拡大

色 別	番号	生被別	態 様 区 分	樹 種	材 種	品 質	胸 高 直 径	樹 高	単 木 材 積	本 数	控 除				実 材 積	拡大
											長	径	%	材 積		
	0061	生立木		ヒノキ	一般材	正常木	34	19	0.820	1					0.820	有
	0062	生立木		ヒノキ	低質材	低質	38	19	1.010	1					1.010	有
	0063	生立木		ヒノキ	低質材	低質	20	10	0.150	1					0.150	有
										N 計本数 :	63	N 計材積 :				51.370
										L 計本数 :	0	L 計材積 :				0.000
										N L 計本数 :	63	N L 計材積 :				51.370

令和 7 年度

立 木 調 査 野 帳

標準地内（マツ・広葉樹林分）

1 頁

島根森林管理署

復命書番号 : 07- 11 森林事務所 : 浜田森林事務所 国有林名 :
林 班 : 1 小 班 : は 伐 区 :
調査方法 : 標準地 拡大方法 : 面積拡大

色 別	番号	生 被 別	態 様 区 分	樹 種	材 種	品 質	胸 高 直 径	樹 高	単 木 材 積	本 数	控 除				実 材 積	拡大
											長	径	%	材 積		
	0001	生立木		アカマツ山陰	一般材	根曲木	44	22	1.390	1					1.390	有
	0002	生立木		アカマツ山陰	一般材	根曲木	28	20	0.540	1					0.540	有
	0003	生立木		アカマツ山陰	一般材	正常木	22	20	0.350	1					0.350	有
	0004	生立木		アカマツ山陰	低質材	低質	22	20	0.350	1					0.350	有
	0005	生立木		アカマツ山陰	一般材	正常木	60	23	2.570	1					2.570	有
	0006	生立木		アカマツ山陰	低質材	低質	42	23	1.330	1					1.330	有
	0007	生立木		アカマツ山陰	一般材	正常木	38	22	1.050	1					1.050	有
	0008	生立木		アカマツ山陰	一般材	正常木	34	22	0.850	1					0.850	有
	0009	生立木		アカマツ山陰	低質材	低質	28	19	0.520	1					0.520	有
	0010	生立木		アカマツ山陰	低質材	低質	44	22	1.390	1					1.390	有
	0011	生立木		アカマツ山陰	低質材	低質	44	23	1.450	1					1.450	有
	0012	生立木		アカマツ山陰	一般材	正常木	24	19	0.390	1					0.390	有
	0013	生立木		アカマツ山陰	低質材	低質	46	22	1.510	1					1.510	有
	0014	生立木		アカマツ山陰	低質材	低質	24	17	0.350	1					0.350	有
	0015	生立木		アカマツ山陰	低質材	低質	30	19	0.590	1					0.590	有
	0016	生立木		アカマツ山陰	低質材	低質	20	15	0.230	1					0.230	有
	0017	生立木		アカマツ山陰	低質材	低質	22	16	0.280	1					0.280	有
	0018	生立木		アカマツ山陰	一般材	根曲木	20	16	0.240	1					0.240	有
	0019	生立木		アカマツ山陰	低質材	低質	18	14	0.170	1					0.170	有
	0020	生立木		アカマツ山陰	低質材	低質	38	22	1.050	1					1.050	有

令和 7 年度

立 木 調 査 野 帳

2 頁

島根森林管理署

復命書番号 : 07- 11 森林事務所 : 浜田森林事務所 国有林名 :
林 班 : 1 小 班 : は 伐 区 :
調査方法 : 標準地 拡大方法 : 面積拡大

色 別	番号	生 被 別	態 様 区 分	樹 種	材 種	品 質	胸 高 直 径	樹 高	単 木 材 積	本 数	控 除				実 材 積	拡大
											長	径	%	材 積		
	0021	生立木		アカマツ山陰	低質材	低質	22	19	0.330	1					0.330	有
	0022	生立木		アカマツ山陰	低質材	低質	18	14	0.170	1					0.170	有
	0023	生立木		アカマツ山陰	低質材	低質	28	20	0.540	1					0.540	有
	0024	生立木		アカマツ山陰	一般材	正常木	36	23	0.980	1					0.980	有
	0025	生立木		アカマツ山陰	低質材	低質	26	19	0.450	1					0.450	有
	0026	生立木		アカマツ山陰	低質材	低質	22	19	0.330	1					0.330	有
	0027	生立木		アカマツ山陰	低質材	低質	28	20	0.540	1					0.540	有
	0028	生立木		アカマツ山陰	一般材	根曲木	30	22	0.670	1					0.670	有
	0029	生立木		アカマツ山陰	一般材	根曲木	38	19	0.920	1					0.920	有
	0030	生立木		他 L	低質材	低質	22	15	0.260	1					0.260	有
	0031	生立木		アカマツ山陰	低質材	低質	24	18	0.370	1					0.370	有
	0032	生立木		アカマツ山陰	一般材	正常木	36	23	0.980	1					0.980	有
	0033	生立木		アカマツ山陰	低質材	低質	24	18	0.370	1					0.370	有
	0034	生立木		アカマツ山陰	一般材	正常木	50	25	2.000	1					2.000	有
	0035	生立木		アカマツ山陰	一般材	正常木	26	20	0.470	1					0.470	有
	0036	生立木		アカマツ山陰	低質材	低質	38	21	1.010	1					1.010	有
	0037	生立木		アカマツ山陰	一般材	正常木	42	22	1.270	1					1.270	有
	0038	生立木		アカマツ山陰	一般材	正常木	46	25	1.710	1					1.710	有
	0039	生立木		アカマツ山陰	低質材	低質	36	21	0.900	1					0.900	有
	0040	生立木		アカマツ山陰	一般材	正常木	36	22	0.940	1					0.940	有

令和 7 年 度

立 木 調 査 野 帳

標準地内（マツ・広葉樹林分）

3 頁

島根森林管理署

復命書番号 : 07- 11 森林事務所 : 浜田森林事務所 国有林名 :
 林 班 : 1 小 班 : は 伐 区 :
 調査方法 : 標準地 拡大方法 : 面積拡大

色 別	番号	生 被 別	態 様 区 分	樹 種	材 種	品 質	胸 高 直 径	樹 高	単 木 材 積	本 数	控 除				実 材 積	拡大
											長	径	%	材 積		
	0041	生立木		アカマツ山陰	一般材	正常木	48	26	1.930	1					1.930	有
	0042	生立木		アカマツ山陰	一般材	根曲木	38	22	1.050	1					1.050	有
	0043	生立木		アカマツ山陰	一般材	正常木	54	26	2.390	1					2.390	有
	0044	生立木		アカマツ山陰	低質材	低質	20	16	0.240	1					0.240	有
	0045	生立木		アカマツ山陰	低質材	低質	24	17	0.350	1					0.350	有
	0046	生立木		アカマツ山陰	低質材	低質	32	19	0.670	1					0.670	有
	0047	生立木		アカマツ山陰	一般材	根曲木	48	22	1.630	1					1.630	有
	0048	生立木		アカマツ山陰	低質材	低質	34	20	0.780	1					0.780	有
	0049	生立木		アカマツ山陰	一般材	根曲木	52	26	2.230	1					2.230	有
	0050	生立木		アカマツ山陰	低質材	低質	32	21	0.730	1					0.730	有
	0051	生立木		アカマツ山陰	低質材	低質	46	24	1.650	1					1.650	有
	0052	生立木		アカマツ山陰	低質材	低質	24	17	0.350	1					0.350	有
	0053	生立木		アカマツ山陰	低質材	低質	24	17	0.350	1					0.350	有
	0054	生立木		アカマツ山陰	低質材	低質	16	12	0.120	1					0.120	有
	0055	生立木		アカマツ山陰	一般材	正常木	32	19	0.670	1					0.670	有
	0056	生立木		アカマツ山陰	低質材	低質	18	15	0.180	1					0.180	有
	0057	生立木		アカマツ山陰	低質材	低質	32	19	0.670	1					0.670	有
	0058	生立木		アカマツ山陰	低質材	低質	32	20	0.700	1					0.700	有
	0059	生立木		アカマツ山陰	低質材	低質	34	21	0.810	1					0.810	有
	0060	生立木		アカマツ山陰	一般材	根曲木	48	25	1.850	1					1.850	有

令和 7 年 度

立 木 調 査 野 帳

4 頁

島根森林管理署

復命書番号 : 07- 11 森林事務所 : 浜田森林事務所 国有林名 :
 林 班 : 1 小 班 : は 伐 区 :
 調査方法 : 標準地 拡大方法 : 面積拡大

色 別	番号	生 被 別	態 様 区 分	樹 種	材 種	品 質	胸 高 直 径	樹 高	単 木 材 積	本 数	控 除				実 材 積	拡大
											長	径	%	材 積		
	0061	生立木		アカマツ山陰	一般材	根曲木	34	21	0.810	1					0.810	有
	0062	生立木		アカマツ山陰	低質材	低質	44	25	1.570	1					1.570	有
	0063	生立木		他 L	低質材	低質	36	16	0.650	1					0.650	有
	0064	生立木		アカマツ山陰	一般材	根曲木	36	19	0.830	1					0.830	有
	0065	生立木		アカマツ山陰	低質材	低質	26	17	0.410	1					0.410	有
	0066	生立木		アカマツ山陰	低質材	低質	28	18	0.490	1					0.490	有
	0067	生立木		アカマツ山陰	低質材	低質	20	15	0.230	1					0.230	有
	0068	生立木		アカマツ山陰	低質材	低質	22	18	0.320	1					0.320	有
	0069	生立木		アカマツ山陰	低質材	低質	28	19	0.520	1					0.520	有
	0070	生立木		アカマツ山陰	低質材	低質	22	19	0.330	1					0.330	有
	0071	生立木		アカマツ山陰	低質材	低質	16	12	0.120	1					0.120	有
	0072	生立木		アカマツ山陰	低質材	低質	26	17	0.410	1					0.410	有
	0073	生立木		アカマツ山陰	一般材	根曲木	40	20	1.060	1					1.060	有
	0074	生立木		アカマツ山陰	低質材	低質	34	21	0.810	1					0.810	有
	0075	生立木		アカマツ山陰	低質材	低質	30	21	0.640	1					0.640	有
	0076	生立木		アカマツ山陰	一般材	正常木	50	27	2.150	1					2.150	有
	0077	生立木		アカマツ山陰	一般材	正常木	30	20	0.620	1					0.620	有
	0078	生立木		アカマツ山陰	低質材	低質	24	19	0.390	1					0.390	有
									N 計本数 :	76	N 計材積 :				62.610	
									L 計本数 :	2	L 計材積 :				0.910	
									N L 計本数 :	78	N L 計材積 :				63.520	

樹 材 種 別 一 覧 表

復命書番号 : 07 - 12
林班 : 1森林事務所 : 浜田森林事務所
小班 : い国有林名 :
伐区 :

樹 種 名	材 種 分 区 分	生 被 別	態 様 分 区 分	品 質 分 区 分	胸 高 直 径	樹 高	本 数	幹 材 積	平 均 木 材 積	控 除 有 無
スギ山陰	一般材	生立木		正常木	18	18	1	0.14	0.140	無
					20	17	1	0.16	0.160	無
					20	18	1	0.17	0.170	無
					22	19	1	0.22	0.220	無
					22	20	1	0.23	0.230	無
					22	25	1	0.28	0.280	無
					24	18	1	0.24	0.240	無
					24	19	2	0.51	0.255	無
					24	20	1	0.27	0.270	無
					24	21	1	0.28	0.280	無
					26	18	1	0.28	0.280	無
					26	19	1	0.30	0.300	無
					26	20	1	0.31	0.310	無
					26	21	1	0.33	0.330	無
					28	19	2	0.68	0.340	無
					28	20	1	0.35	0.350	無
					28	21	2	0.74	0.370	無
					28	23	1	0.41	0.410	無
					30	20	2	0.81	0.405	無
					30	21	2	0.85	0.425	無
					30	22	6	2.65	0.442	無
					30	24	1	0.48	0.480	無
					30	25	1	0.50	0.500	無
					32	20	1	0.46	0.460	無
					32	21	1	0.47	0.470	無
					32	22	2	1.00	0.500	無
					32	23	1	0.52	0.520	無
					32	24	3	1.64	0.547	無
					32	25	2	1.13	0.565	無
					34	20	2	1.01	0.505	無
					34	21	2	1.06	0.530	無
					34	22	5	2.79	0.558	無
					34	23	1	0.58	0.580	無
					34	24	2	1.21	0.605	無
					34	25	3	1.88	0.627	無

* 態様計の胸高直径、樹高は、平均胸高直径、平均樹高である。

樹 材 種 別 一 覧 表

 復命書番号 : 07 - 12
 林班 : 1

 森林事務所 : 浜田森林事務所
 小班 : い

 国有林名 :
 伐区 :

樹 種 名	材 種 分 区 分	生 被 別	態 様 分 区 分	品 質 分 区 分	胸 高 直 径	樹 高	本 数	幹 材 積	平 均 木 材 積	控 除 有 無
スギ山陰	一般材	生立木		正常木	36	21	2	1.18	0.590	無
					36	22	2	1.23	0.615	無
					36	23	2	1.29	0.645	無
					36	24	4	2.69	0.673	無
					36	25	3	2.10	0.700	無
					38	19	2	1.18	0.590	無
					38	21	1	0.65	0.650	無
					38	22	4	2.72	0.680	無
					38	23	1	0.71	0.710	無
					38	24	2	1.49	0.745	無
					38	25	4	3.10	0.775	無
					38	26	3	2.40	0.800	無
					40	21	1	0.71	0.710	無
					40	23	2	1.56	0.780	無
					40	24	2	1.63	0.815	無
					40	25	8	6.77	0.846	無
					40	26	1	0.89	0.890	無
					40	27	1	0.92	0.920	無
					42	21	1	0.78	0.780	無
					42	22	1	0.82	0.820	無
					42	23	1	0.85	0.850	無
					42	24	2	1.78	0.890	無
					42	25	5	4.65	0.930	無
					42	26	3	2.90	0.967	無
					42	27	4	4.00	1.000	無
					44	24	1	0.97	0.970	無
					44	25	1	1.01	1.010	無
					44	26	4	4.20	1.050	無
					44	27	2	2.18	1.090	無
					46	24	1	1.05	1.050	無
					46	25	2	2.19	1.095	無
					46	26	1	1.14	1.140	無
					46	27	1	1.19	1.190	無
					48	23	1	1.09	1.090	無
					48	25	2	2.37	1.185	無

* 態様計の胸高直径、樹高は、平均胸高直径、平均樹高である。

樹 材 種 別 一 覧 表

復命書番号 : 07 - 12
林班 : 1森林事務所 : 浜田森林事務所
小班 : い国有林名 :
伐区 :

樹 種 名	材 種 分 区 分	生 被 別	態 様 分 区 分	品 質 分 区 分	胸 高 直 径	樹 高	本 数	幹 材 積	平 均 木 材 積	控 除 有 無
スギ山陰	一般材	生立木		正常木	48	26	1	1.23	1.230	無
					48	27	5	6.38	1.276	無
					48	28	1	1.33	1.330	無
					50	26	1	1.33	1.330	無
					50	27	6	8.27	1.378	無
					52	27	2	2.96	1.480	無
					54	25	1	1.47	1.470	無
					54	27	3	4.75	1.583	無
					58	27	1	1.81	1.810	無
					64	23	1	1.85	1.850	無
				品質計			158	122.71		
				根曲木	16	13	1	0.08	0.080	無
					20	15	1	0.14	0.140	無
					20	17	1	0.16	0.160	無
					22	15	1	0.17	0.170	無
					22	16	1	0.19	0.190	無
					22	17	1	0.19	0.190	無
					22	19	3	0.65	0.217	無
					22	20	1	0.23	0.230	無
					22	21	1	0.24	0.240	無
					24	16	2	0.42	0.210	無
					24	18	1	0.24	0.240	無
					24	19	1	0.26	0.260	無
					24	20	3	0.81	0.270	無
					26	15	1	0.23	0.230	無
					26	16	1	0.25	0.250	無
					26	17	3	0.79	0.263	無
					26	19	2	0.59	0.295	無
					26	20	1	0.31	0.310	無
					26	21	1	0.33	0.330	無
					28	18	1	0.32	0.320	無
					28	19	2	0.68	0.340	無
					28	20	3	1.06	0.353	無
					28	21	1	0.37	0.370	無
					28	22	2	0.78	0.390	無

* 態様計の胸高直径、樹高は、平均胸高直径、平均樹高である。

樹 材 種 別 一 覧 表

 復命書番号 : 07 - 12
 林班 : 1

 森林事務所 : 浜田森林事務所
 小班 : い

 国有林名 :
 伐区 :

樹 種 名	材 種 分 区 分	生 被 別	態 様 分 区 分	品 質 分 区 分	胸 高 直 径	樹 高	本 数	幹 材 積	平 均 木 材 積	控 除 有 無
スギ山陰	一般材	生立木		根曲木	28	23	1	0.41	0.410	無
					28	25	1	0.44	0.440	無
					30	17	1	0.34	0.340	無
					30	18	1	0.37	0.370	無
					30	19	5	1.93	0.386	無
					30	20	2	0.81	0.405	無
					30	21	4	1.69	0.423	無
					30	22	1	0.44	0.440	無
					30	23	3	1.39	0.463	無
					32	15	1	0.34	0.340	無
					32	16	1	0.37	0.370	無
					32	17	3	1.16	0.387	無
					32	18	1	0.41	0.410	無
					32	19	5	2.15	0.430	無
					32	20	2	0.91	0.455	無
					32	21	5	2.37	0.474	無
					32	23	3	1.56	0.520	無
					32	24	2	1.09	0.545	無
					34	17	2	0.86	0.430	無
					34	20	4	2.02	0.505	無
					34	21	2	1.06	0.530	無
					34	23	1	0.58	0.580	無
					34	24	2	1.21	0.605	無
					36	16	1	0.45	0.450	無
					36	20	2	1.13	0.565	無
					36	21	4	2.36	0.590	無
					36	22	4	2.46	0.615	無
					36	23	2	1.29	0.645	無
					36	24	2	1.35	0.675	無
					36	25	1	0.70	0.700	無
					38	19	1	0.59	0.590	無
					38	22	1	0.68	0.680	無
					38	24	1	0.74	0.740	無
					38	25	3	2.33	0.777	無
					38	26	1	0.80	0.800	無

* 態様計の胸高直径、樹高は、平均胸高直径、平均樹高である。

樹 材 種 別 一 覧 表

復命書番号 : 07 - 12
林班 : 1森林事務所 : 浜田森林事務所
小班 : い国有林名 :
伐区 :

樹 種 名	材 種 分	生 被 別	態 様 分	品 質 分	胸 高 直 径	樹 高	本 数	幹 材 積	平 均 木 材 積	控 除 有 無
スギ山陰	一般材	生立木		根曲木	38	27	1	0.83	0.830	無
					40	23	2	1.56	0.780	無
					40	25	1	0.85	0.850	無
					40	26	1	0.89	0.890	無
					40	27	3	2.75	0.917	無
					42	23	3	2.56	0.853	無
					42	25	2	1.86	0.930	無
					44	25	3	3.04	1.013	無
					44	27	1	1.09	1.090	無
					46	27	1	1.19	1.190	無
					48	26	2	2.46	1.230	無
					50	28	1	1.43	1.430	無
					56	28	1	1.76	1.760	無
				品質計			134	70.55		
			態様計		36	22	292	193.26		
		生被計					292	193.26		
	材種計						292	193.26		
	低質材	生立木		低質	14	10	1	0.05	0.050	無
					14	11	1	0.06	0.060	無
					14	14	1	0.07	0.070	無
					16	10	2	0.13	0.065	無
					16	13	1	0.08	0.080	無
					16	16	1	0.10	0.100	無
					18	15	1	0.12	0.120	無
					18	16	1	0.13	0.130	無
					18	17	1	0.14	0.140	無
					18	20	1	0.16	0.160	無
					20	10	2	0.19	0.095	無
					20	11	1	0.11	0.110	無
					20	13	1	0.13	0.130	無
					20	15	3	0.42	0.140	無
					20	16	4	0.62	0.155	無
					20	17	2	0.32	0.160	無
					20	22	1	0.21	0.210	無
					20	24	1	0.23	0.230	無

* 態様計の胸高直径、樹高は、平均胸高直径、平均樹高である。

樹 材 種 別 一 覧 表

 復命書番号 : 07 - 12
 林班 : 1

 森林事務所 : 浜田森林事務所
 小班 : い

 国有林名 :
 伐区 :

樹 種 名	材 種 分 区	生 被 別	態 様 分 区	品 質 分 区	胸 高 直 径	樹 高	本 数	幹 材 積	平 均 木 材 積	控 除 有 無
スギ山陰	低質材	生立木		低質	20	25	1	0.24	0.240	無
					22	17	2	0.38	0.190	無
					22	18	1	0.21	0.210	無
					22	21	1	0.24	0.240	無
					24	11	1	0.15	0.150	無
					24	15	1	0.20	0.200	無
					24	16	2	0.42	0.210	無
					24	17	2	0.46	0.230	無
					24	19	1	0.26	0.260	無
					24	22	1	0.30	0.300	無
					24	23	1	0.31	0.310	無
					26	15	4	0.92	0.230	無
					26	16	3	0.75	0.250	無
					26	17	1	0.26	0.260	無
					26	19	2	0.59	0.295	無
					26	20	4	1.23	0.308	無
					26	22	1	0.34	0.340	無
					28	16	1	0.28	0.280	無
					28	17	1	0.30	0.300	無
					28	19	3	1.02	0.340	無
					30	12	1	0.24	0.240	無
					30	15	1	0.30	0.300	無
					30	16	2	0.64	0.320	無
					30	17	1	0.34	0.340	無
					30	18	1	0.37	0.370	無
					30	19	1	0.39	0.390	無
					30	20	1	0.40	0.400	無
					32	17	1	0.39	0.390	無
					32	22	2	1.00	0.500	無
					34	19	2	0.96	0.480	無
					34	20	1	0.51	0.510	無
					34	21	1	0.53	0.530	無
					34	24	1	0.60	0.600	無
					36	20	1	0.56	0.560	無
					36	21	1	0.59	0.590	無

* 態様計の胸高直径、樹高は、平均胸高直径、平均樹高である。

樹 材 種 別 一 覽 表

復命書番号： 07 - 12
林班： 1

森林事務所 : 浜田森林事務所
小班 : い

国有林名 :
伐区 :

[illegible]

* 態樣計の胸高直径、樹高は、平均胸高直径、平均樹高である。

樹 材 種 別 一 覧 表

11 頁
島 根 森 林 管 理 署

復命書番号： 07 - 13
林班： 1

森林事務所： 浜 田 森 林 事 務 所
小班： い

国有林名：
伐区：

樹 種 名	材 種 分 区 分	生 被 別	態 様 分 区 分	品 質 分 区 分	胸 高 直 径	樹 高	本 数	幹 材 積	平 均 木 材 積	控 除 有 無
ヒノキ	一般材	生立木		正常木	18	17	4	0.48	0.120	無
					20	17	8	1.11	0.139	無
					20	18	3	0.45	0.150	無
					20	19	2	0.32	0.160	無
					22	15	1	0.15	0.150	無
					22	17	4	0.68	0.170	無
					22	18	9	1.63	0.181	無
					22	19	2	0.38	0.190	無
					24	18	8	1.70	0.213	無
					24	19	2	0.44	0.220	無
					24	20	1	0.24	0.240	無
					26	17	3	0.68	0.227	無
					26	18	5	1.22	0.244	無
					26	19	13	3.35	0.258	無
					26	20	5	1.37	0.274	無
					28	18	2	0.56	0.280	無
					28	19	11	3.29	0.299	無
					28	20	3	0.95	0.317	無
					28	21	1	0.33	0.330	無
					30	18	1	0.32	0.320	無
					30	19	6	2.01	0.335	無
					30	20	10	3.56	0.356	無
					30	21	2	0.75	0.375	無
					32	17	1	0.34	0.340	無
					32	19	2	0.76	0.380	無
					32	20	7	2.82	0.403	無
					32	21	1	0.42	0.420	無
					34	19	1	0.42	0.420	無
					34	20	2	0.90	0.450	無
					34	21	1	0.48	0.480	無
					36	21	1	0.53	0.530	無
					38	20	1	0.55	0.550	無
					38	21	1	0.58	0.580	無
					40	22	2	1.34	0.670	無
				品質計			126	35.11		

* 態様計の胸高直径、樹高は、平均胸高直径、平均樹高である。

樹 材 種 別 一 覧 表

 復命書番号： 07 - 13
 林班： 1

 森林事務所： 浜田森林事務所
 小班： い

 国有林名：
 伐区：

樹 種 名	材 種 分 区 分	生 被 別	態 様 分 区 分	品 質 分 区 分	胸 高 直 径	樹 高	本 数	幹 材 積	平 均 木 材 積	控 除 有 無
ヒノキ	一般材	生立木		根曲木	14	10	2	0.08	0.040	無
					16	13	4	0.29	0.073	無
					16	14	1	0.08	0.080	無
					16	15	3	0.25	0.083	無
					16	16	2	0.18	0.090	無
					18	10	1	0.07	0.070	無
					18	11	2	0.14	0.070	無
					18	12	1	0.08	0.080	無
					18	13	9	0.79	0.088	無
					18	14	1	0.09	0.090	無
					18	15	13	1.34	0.103	無
					18	16	7	0.76	0.109	無
					18	17	3	0.36	0.120	無
					20	13	2	0.21	0.105	無
					20	14	1	0.11	0.110	無
					20	15	4	0.50	0.125	無
					20	16	7	0.94	0.134	無
					20	17	27	3.75	0.139	無
					20	18	1	0.15	0.150	無
					22	13	1	0.12	0.120	無
					22	15	2	0.29	0.145	無
					22	16	3	0.48	0.160	無
					22	17	6	1.02	0.170	無
					22	18	10	1.81	0.181	無
					24	15	1	0.17	0.170	無
					24	16	1	0.19	0.190	無
					24	17	8	1.57	0.196	無
					24	18	9	1.91	0.212	無
					24	19	2	0.44	0.220	無
					26	15	1	0.20	0.200	無
					26	16	1	0.22	0.220	無
					26	17	5	1.14	0.228	無
					26	18	7	1.70	0.243	無
					26	19	11	2.84	0.258	無
					28	18	3	0.84	0.280	無

* 態様計の胸高直径、樹高は、平均胸高直径、平均樹高である。

樹 材 種 別 一 覧 表

復命書番号： 07 - 13
林班： 1森林事務所： 浜田森林事務所
小班： い国有林名：
伐区：

樹 種 名	材 種 分	生 被 別	態 様 分	品 質 分	胸 高 直 径	樹 高	本 数	幹 材 積	平 均 木 材 積	控 除 有 無
ヒノキ	一般材	生立木		根曲木	28	19	5	1.50	0.300	無
					28	20	2	0.63	0.315	無
					30	18	3	0.96	0.320	無
					30	19	6	2.01	0.335	無
					30	20	1	0.36	0.360	無
					32	19	5	1.91	0.382	無
					36	19	1	0.47	0.470	無
					36	21	1	0.53	0.530	無
					38	20	1	0.55	0.550	無
				品質計			187	34.03		
			態様計		24	18	313	69.14		
		生被計					313	69.14		
	材種計						313	69.14		
	低質材	生立木		低質	10	9	1	0.02	0.020	無
					10	10	1	0.02	0.020	無
					12	7	1	0.02	0.020	無
					12	8	2	0.05	0.025	無
					12	9	1	0.03	0.030	無
					12	10	4	0.12	0.030	無
					14	7	2	0.05	0.025	無
					14	8	2	0.06	0.030	無
					14	9	2	0.07	0.035	無
					14	10	8	0.33	0.041	無
					14	11	6	0.28	0.047	無
					14	12	1	0.05	0.050	無
					14	13	3	0.17	0.057	無
					14	14	2	0.12	0.060	無
					16	9	2	0.09	0.045	無
					16	10	5	0.26	0.052	無
					16	11	5	0.29	0.058	無
					16	12	3	0.19	0.063	無
					16	13	8	0.58	0.073	無
					16	14	8	0.62	0.078	無
					16	15	3	0.25	0.083	無
					16	16	2	0.18	0.090	無

* 態様計の胸高直径、樹高は、平均胸高直径、平均樹高である。

樹 材 種 別 一 覧 表

 復命書番号 : 07 - 13
 林班 : 1

 森林事務所 : 浜田森林事務所
 小班 : い

 国有林名 :
 伐区 :

樹 種 名	材 種 分	生 被 別	態 様 分	品 質 分	胸 高 直 径	樹 高	本 数	幹 材 積	平 均 木 材 積	控 除 有 無
ヒノキ	低質材	生立木		低質	18	9	1	0.06	0.060	無
					18	11	3	0.22	0.073	無
					18	13	3	0.26	0.087	無
					18	14	1	0.09	0.090	無
					18	15	4	0.41	0.103	無
					18	16	2	0.22	0.110	無
					20	13	1	0.10	0.100	無
					20	14	2	0.23	0.115	無
					20	15	1	0.12	0.120	無
					20	16	1	0.13	0.130	無
					20	17	2	0.28	0.140	無
					22	15	3	0.44	0.147	無
					22	16	1	0.16	0.160	無
					22	17	1	0.17	0.170	無
					24	16	1	0.19	0.190	無
					26	16	1	0.22	0.220	無
					26	19	1	0.26	0.260	無
					28	17	2	0.53	0.265	無
					30	19	1	0.34	0.340	無
					32	17	1	0.34	0.340	無
					32	18	2	0.71	0.355	無
				品質計			107	9.33		
			態様計		16	13	107	9.33		
		生被計					107	9.33		
	材種計						107	9.33		
- 樹種計 -							420	78.47		
アカマツ山陰	一般材	生立木		根曲木	36	18	1	0.41	0.410	無
				品質計			1	0.41		
			態様計		36	18	1	0.41		
		生被計					1	0.41		
	材種計						1	0.41		
- 樹種計 -							1	0.41		
- N 計 -							421	78.88		
ミズナラ	一般材	生立木		根曲木	32	16	1	0.27	0.270	無
				品質計			1	0.27		

* 態様計の胸高直径、樹高は、平均胸高直径、平均樹高である。

復命書番号： 07 - 13
林班： 1

森林事務所 : 浜田森林事務所
 小班 : い

国有林名 :
伐区 :

* 態様計の胸高直径、樹高は、平均胸高直径、平均樹高である。

樹 材 種 別 一 覧 表

 復命書番号： 07 - 14
 林班： 1

 森林事務所： 浜田森林事務所
 小班： い

 国有林名：
 伐区：

樹 種 名	材 種 分	生 被 別	態 様 分	品 質 分	胸 高 直 径	樹 高	本 数	幹 材 積	平 均 木 材 積	控 除 有 無
アカマツ山陰	一般材	生立木		正常木	26	18	1	0.10	0.100	無
					26	19	1	0.11	0.110	無
				品質計			2	0.21		
				根曲木	20	17	1	0.12	0.120	無
					26	17	1	0.10	0.100	無
					28	17	1	0.11	0.110	無
					28	20	1	0.13	0.130	無
					32	20	1	0.17	0.170	無
					32	21	1	0.17	0.170	無
					34	16	1	0.30	0.300	無
					38	22	1	0.25	0.250	無
					40	19	1	0.24	0.240	無
					40	20	1	0.25	0.250	無
					40	22	1	0.27	0.270	無
					42	18	1	0.25	0.250	無
					44	22	1	0.33	0.330	無
					46	23	1	0.37	0.370	無
				品質計			14	3.06		
			態様計		34	19	16	3.27		
		生被計					16	3.27		
	材種計						16	3.27		
	低質材	生立木		低質	16	11	1	0.03	0.030	無
					20	10	1	0.04	0.040	無
					20	11	1	0.04	0.040	無
					20	12	1	0.09	0.090	無
					20	13	1	0.09	0.090	無
					20	16	1	0.06	0.060	無
					20	18	1	0.06	0.060	無
					22	12	1	0.05	0.050	無
					22	15	1	0.06	0.060	無
					22	16	1	0.07	0.070	無
					22	17	1	0.14	0.140	無
					24	13	1	0.07	0.070	無
					24	15	1	0.08	0.080	無
					24	16	1	0.08	0.080	無

* 態様計の胸高直径、樹高は、平均胸高直径、平均樹高である。

樹 材 種 別 一 覧 表

17 頁
島 根 森 林 管 理 署

復命書番号： 07 - 14
林班： 1

森林事務所： 浜 田 森 林 事 務 所
小班： い

国有林名：
伐区：

樹 種 名	材 種 分	生 被 別	態 様 分	品 質 分	胸 高 直 径	樹 高	本 数	幹 材 積	平 均 木 材 積	控 除 有 無
アカマツ山陰	低質材	生立木		低質	24	17	1	0.08	0.080	無
					26	13	1	0.08	0.080	無
					26	14	1	0.08	0.080	無
					26	15	1	0.09	0.090	無
					26	16	1	0.09	0.090	無
					26	17	1	0.19	0.190	無
					28	15	1	0.10	0.100	無
					28	16	1	0.11	0.110	無
					28	17	1	0.11	0.110	無
					28	19	1	0.12	0.120	無
					30	17	1	0.13	0.130	無
					30	19	1	0.14	0.140	無
					30	20	1	0.15	0.150	無
					32	17	1	0.14	0.140	無
					32	18	1	0.15	0.150	無
					34	22	1	0.20	0.200	無
					40	17	1	0.22	0.220	無
					40	18	1	0.23	0.230	無
					44	19	1	0.29	0.290	無
					44	21	1	0.31	0.310	無
				品質計			34	3.97		
			態様計		26	16	34	3.97		
		生被計					34	3.97		
	材種計						34	3.97		
- 樹種計 -							50	7.24		
クロマツ山陰	低質材	生立木		低質	24	14	1	0.07	0.070	無
				品質計			1	0.07		
			態様計		24	14	1	0.07		
		生被計					1	0.07		
	材種計						1	0.07		
- 樹種計 -							1	0.07		
- N 計 -							51	7.31		
ブナ	一般材	生立木		根曲木	28	12	1	0.07	0.070	無
				品質計			1	0.07		
			態様計		28	12	1	0.07		

* 態様計の胸高直径、樹高は、平均胸高直径、平均樹高である。

樹 材 種 別 一 覧 表

復命書番号 : 07 - 14
林班 : 1森林事務所 : 浜田森林事務所
小班 : い国有林名 :
伐区 :

樹 種 名	材 種 分 区 分	生 被 別	態 様 分 区 分	品 質 分 区 分	胸 高 直 径	樹 高	本 数	幹 材 積	平 均 木 材 積	控 除 有 無
ブナ	一般材	生被計					1	0.07		
	材種計						1	0.07		
- 樹種計 -							1	0.07		
クリ	低質材	生立木		低質	30	13	1	0.09	0.090	無
					32	13	1	0.10	0.100	無
					32	14	1	0.11	0.110	無
					32	15	1	0.12	0.120	無
					34	15	1	0.13	0.130	無
				品質計			5	0.55		
			態様計		32	14	5	0.55		
		生被計					5	0.55		
	材種計						5	0.55		
- 樹種計 -							5	0.55		
ミズナラ	一般材	生立木		根曲木	24	17	1	0.08	0.080	無
					28	14	1	0.09	0.090	無
				品質計			2	0.17		
			態様計		26	16	2	0.17		
		生被計					2	0.17		
	材種計						2	0.17		
	低質材	生立木		低質	20	13	1	0.14	0.140	無
					22	13	1	0.05	0.050	無
					24	14	1	0.07	0.070	無
					24	15	1	0.07	0.070	無
					26	12	1	0.06	0.060	無
					28	11	1	0.07	0.070	無
					32	13	1	0.10	0.100	無
					40	14	1	0.16	0.160	無
				品質計			8	0.72		
			態様計		26	13	8	0.72		
		生被計					8	0.72		
	材種計						8	0.72		
- 樹種計 -							10	0.89		
コナラ	低質材	生立木		低質	20	12	1	0.04	0.040	無
				品質計			1	0.04		
			態様計		20	12	1	0.04		

* 態様計の胸高直径、樹高は、平均胸高直径、平均樹高である。

樹 材 種 別 一 覧 表

 復命書番号： 07 - 14
 林班： 1

 森林事務所： 浜田森林事務所
 小班： い

 国有林名：
 伐区：

樹 種 名	材 種 分	生 被 別	態 様 分	品 質 分	胸 高 直 径	樹 高	本 数	幹 材 積	平 均 木 材 積	控 除 有 無
コナラ	低質材	生被計					1	0.04		
	材種計						1	0.04		
- 樹種計 -							1	0.04		
ミズメ	一般材	生立木		根曲木	30	15	1	0.10	0.100	無
				品質計			1	0.10		
			態様計		30	15	1	0.10		
		生被計					1	0.10		
	材種計						1	0.10		
	低質材	生立木		低質	26	13	1	0.07	0.070	無
					28	13	1	0.08	0.080	無
					28	15	1	0.09	0.090	無
				品質計			3	0.24		
			態様計		26	14	3	0.24		
		生被計					3	0.24		
	材種計						3	0.24		
- 樹種計 -							4	0.34		
サクラ	一般材	生立木		根曲木	32	13	1	0.10	0.100	無
				品質計			1	0.10		
			態様計		32	13	1	0.10		
		生被計					1	0.10		
	材種計						1	0.10		
	低質材	生立木		低質	20	10	1	0.03	0.030	無
					24	12	1	0.05	0.050	無
					24	13	1	0.06	0.060	無
					24	15	1	0.07	0.070	無
					26	10	1	0.05	0.050	無
					26	12	1	0.13	0.130	無
					26	13	1	0.07	0.070	無
					28	13	1	0.23	0.230	無
					28	14	1	0.17	0.170	無
					28	16	1	0.10	0.100	無
					30	13	1	0.27	0.270	無
					30	15	1	0.10	0.100	無
					34	12	1	0.10	0.100	無
					34	17	1	0.30	0.300	無

* 態様計の胸高直径、樹高は、平均胸高直径、平均樹高である。

樹 材 種 別 一 覧 表

20 頁
島 根 森 林 管 理 署

復命書番号 : 07 - 14
林班 : 1

森林事務所 : 浜 田 森 林 事 務 所
小班 : い

国有林名 :
伐区 :

樹 種 名	材 種 分 区 分	生 被 別	態 様 分 区 分	品 質 分 区 分	胸 高 直 径	樹 高	本 数	幹 材 積	平 均 木 材 積	控 除 有 無
サクラ	低質材	生立木		低質	36	12	1	0.11	0.110	無
					38	12	1	0.12	0.120	無
					38	13	1	0.13	0.130	無
					40	15	1	0.17	0.170	無
					40	17	1	0.20	0.200	無
					54	20	1	0.40	0.400	無
				品質計			20	2.86		
			態様計		32	14	20	2.86		
		生被計					20	2.86		
	材種計						20	2.86		
- 樹種計 -							21	2.96		
他 L	低質材	生立木		低質	20	8	1	0.05	0.050	無
					20	10	1	0.13	0.130	無
					20	11	1	0.04	0.040	無
					20	12	1	0.16	0.160	無
					20	13	1	0.18	0.180	無
					20	15	1	0.05	0.050	無
					22	10	1	0.04	0.040	無
					22	11	1	0.14	0.140	無
					22	12	1	0.19	0.190	無
					22	13	1	0.16	0.160	無
					22	14	1	0.06	0.060	無
					22	16	1	0.07	0.070	無
					24	10	1	0.18	0.180	無
					24	12	1	0.05	0.050	無
					24	13	1	0.18	0.180	無
					24	15	1	0.07	0.070	無
					26	13	1	0.34	0.340	無
					26	14	1	0.15	0.150	無
					28	10	1	0.06	0.060	無
					28	13	1	0.31	0.310	無
					28	14	1	0.09	0.090	無
					28	16	1	0.10	0.100	無
					30	13	1	0.18	0.180	無
					32	15	1	0.24	0.240	無

* 態様計の胸高直径、樹高は、平均胸高直径、平均樹高である。

復命書番号： 07 - 14
林班： 1

森林事務所 : 浜田森林事務所
小班 : い

国有林名 :
伐区 :

[illegible]

* 態様計の胸高直径、樹高は、平均胸高直径、平均樹高である。

樹 材 種 別 一 覧 表

22 頁
島 根 森 林 管 理 署

復命書番号 : 07 - 15
林班 : 1

森林事務所 : 浜 田 森 林 事 務 所
小班 : ろ

国有林名 :
伐区 :

樹 種 名	材 種 分 区 分	生 被 別	態 様 分 区 分	品 質 分 区 分	胸 高 直 径	樹 高	本 数	幹 材 積	平 均 木 材 積	控 除 有 無
スギ山陰	一般材	生立木		正常木	18	18	17	3.73	0.219	無
					20	17	17	4.24	0.249	無
					20	18	17	4.58	0.269	無
					22	19	17	5.77	0.339	無
					22	20	17	6.11	0.359	無
					22	25	17	7.47	0.439	無
					24	18	17	6.45	0.379	無
					24	19	34	13.58	0.399	無
					24	20	17	7.13	0.419	無
					24	21	17	7.47	0.439	無
					26	18	17	7.47	0.439	無
					26	19	17	7.81	0.459	無
					26	20	17	8.15	0.479	無
					26	21	17	8.66	0.509	無
					28	19	34	17.99	0.529	無
					28	20	17	9.34	0.549	無
					28	21	34	19.69	0.579	無
					28	23	17	10.86	0.639	無
					30	20	34	21.39	0.629	無
					30	21	34	22.41	0.659	無
					30	22	102	70.27	0.689	無
					30	24	17	12.73	0.749	無
					30	25	17	13.24	0.779	無
					32	20	17	12.05	0.709	無
					32	21	17	12.56	0.739	無
					32	22	34	26.48	0.779	無
					32	23	17	13.75	0.809	無
					32	24	51	43.28	0.849	無
					32	25	34	29.87	0.879	無
					34	20	34	26.82	0.789	無
					34	21	34	28.18	0.829	無
					34	22	85	73.84	0.869	無
					34	23	17	15.45	0.909	無
					34	24	34	31.91	0.939	無
					34	25	51	49.91	0.979	無

* 態様計の胸高直径、樹高は、平均胸高直径、平均樹高である。

樹 材 種 別 一 覧 表

 復命書番号： 07 - 15
 林班： 1

 森林事務所： 浜田森林事務所
 小班： ろ

 国有林名：
 伐区：

樹 種 名	材 種 分 区 分	生 被 別	態 様 分 区 分	品 質 分 区 分	胸 高 直 径	樹 高	本 数	幹 材 積	平 均 木 材 積	控 除 有 無
スギ山陰	一般材	生立木		正常木	36	21	34	31.23	0.919	無
					36	22	34	32.59	0.959	無
					36	23	34	34.29	1.009	無
					36	24	68	71.29	1.048	無
					36	25	51	55.51	1.088	無
					38	19	34	31.23	0.919	無
					38	21	17	17.14	1.008	無
					38	22	68	71.97	1.058	無
					38	23	17	18.84	1.108	無
					38	24	34	39.38	1.158	無
					38	25	68	82.16	1.208	無
					38	26	51	63.65	1.248	無
					40	21	17	18.84	1.108	無
					40	23	34	41.42	1.218	無
					40	24	34	43.11	1.268	無
					40	25	136	179.25	1.318	無
					40	26	17	23.43	1.378	無
					40	27	17	24.27	1.428	無
					42	21	17	20.71	1.218	無
					42	22	17	21.73	1.278	無
					42	23	17	22.58	1.328	無
					42	24	34	47.19	1.388	無
					42	25	85	123.07	1.448	無
					42	26	51	76.89	1.508	無
					42	27	68	105.92	1.558	無
					44	24	17	25.63	1.508	無
					44	25	17	26.82	1.578	無
					44	26	68	111.35	1.638	無
					44	27	34	57.71	1.697	無
					46	24	17	27.84	1.638	無
					46	25	34	58.05	1.707	無
					46	26	17	30.21	1.777	無
					46	27	17	31.40	1.847	無
					48	23	17	28.86	1.698	無
					48	25	34	62.81	1.847	無

* 態様計の胸高直径、樹高は、平均胸高直径、平均樹高である。

樹 材 種 別 一 覧 表

 復命書番号 : 07 - 15
 林班 : 1

 森林事務所 : 浜田森林事務所
 小班 : ろ

 国有林名 :
 伐区 :

樹 種 名	材 種 分 区 分	生 被 別	態 様 分 区 分	品 質 分 区 分	胸 高 直 径	樹 高	本 数	幹 材 積	平 均 木 材 積	控 除 有 無
スギ山陰	一般材	生立木		正常木	48	26	17	32.59	1.917	無
					48	27	85	168.90	1.987	無
					48	28	17	35.14	2.067	無
					50	26	17	35.14	2.067	無
					50	27	102	218.97	2.147	無
					52	27	34	78.42	2.306	無
					54	25	17	38.87	2.286	無
					54	27	51	125.78	2.466	無
					58	27	17	47.87	2.816	無
					64	23	17	48.89	2.876	無
				品質計			2,686	3,249.58		
				根曲木	16	13	17	2.21	0.130	無
					20	15	17	3.73	0.219	無
					20	17	17	4.24	0.249	無
					22	15	17	4.58	0.269	無
					22	16	17	4.92	0.289	無
					22	17	17	5.09	0.299	無
					22	19	51	17.31	0.339	無
					22	20	17	6.11	0.359	無
					22	21	17	6.28	0.369	無
					24	16	34	11.20	0.329	無
					24	18	17	6.45	0.379	無
					24	19	17	6.79	0.399	無
					24	20	51	21.39	0.419	無
					26	15	17	6.11	0.359	無
					26	16	17	6.62	0.389	無
					26	17	51	20.88	0.409	無
					26	19	34	15.62	0.459	無
					26	20	17	8.15	0.479	無
					26	21	17	8.66	0.509	無
					28	18	17	8.49	0.499	無
					28	19	34	17.99	0.529	無
					28	20	51	28.01	0.549	無
					28	21	17	9.85	0.579	無
					28	22	34	20.71	0.609	無

* 態様計の胸高直径、樹高は、平均胸高直径、平均樹高である。

樹 材 種 別 一 覧 表

 復命書番号： 07 - 15
 林班： 1

 森林事務所： 浜田森林事務所
 小班： ろ

 国有林名：
 伐区：

樹 種 名	材 種 分 区 分	生 被 別	態 様 分 区 分	品 質 分 区 分	胸 高 直 径	樹 高	本 数	幹 材 積	平 均 木 材 積	控 除 有 無
スギ山陰	一般材	生立木		根曲木	28	23	17	10.86	0.639	無
					28	25	17	11.71	0.689	無
					30	17	17	9.00	0.529	無
					30	18	17	9.68	0.569	無
					30	19	85	50.93	0.599	無
					30	20	34	21.39	0.629	無
					30	21	68	44.81	0.659	無
					30	22	17	11.71	0.689	無
					30	23	51	36.67	0.719	無
					32	15	17	9.00	0.529	無
					32	16	17	9.68	0.569	無
					32	17	51	30.56	0.599	無
					32	18	17	10.86	0.639	無
					32	19	85	56.87	0.669	無
					32	20	34	24.10	0.709	無
					32	21	85	62.81	0.739	無
					32	23	51	41.25	0.809	無
					32	24	34	28.86	0.849	無
					34	17	34	22.75	0.669	無
					34	20	68	53.64	0.789	無
					34	21	34	28.18	0.829	無
					34	23	17	15.45	0.909	無
					34	24	34	31.91	0.939	無
					36	16	17	11.88	0.699	無
					36	20	34	29.87	0.879	無
					36	21	68	62.46	0.919	無
					36	22	68	65.18	0.959	無
					36	23	34	34.29	1.009	無
					36	24	34	35.65	1.049	無
					36	25	17	18.50	1.088	無
					38	19	17	15.62	0.919	無
					38	22	17	17.99	1.058	無
					38	24	17	19.69	1.158	無
					38	25	51	61.62	1.208	無
					38	26	17	21.22	1.248	無

* 態様計の胸高直径、樹高は、平均胸高直径、平均樹高である。

樹 材 種 別 一 覧 表

 復命書番号： 07 - 15
 林班： 1

 森林事務所： 浜田森林事務所
 小班： ろ

 国有林名：
 伐区：

樹 種 名	材 種 分	生 被 別	態 様 分	品 質 分	胸 高 直 径	樹 高	本 数	幹 材 積	平 均 木 材 積	控 除 有 無
スギ山陰	一般材	生立木		根曲木	38	27	17	22.07	1.298	無
					40	23	34	41.42	1.218	無
					40	25	17	22.41	1.318	無
					40	26	17	23.43	1.378	無
					40	27	51	72.82	1.428	無
					42	23	51	67.73	1.328	無
					42	25	34	49.23	1.448	無
					44	25	51	80.46	1.578	無
					44	27	17	28.86	1.698	無
					46	27	17	31.40	1.847	無
					48	26	34	65.18	1.917	無
					50	28	17	37.85	2.226	無
					56	28	17	46.51	2.736	無
				品質計			2,278	1,867.41		
			態様計		36	22	4,964	5,116.99		
		生被計					4,964	5,116.99		
	材種計						4,964	5,116.99		
	低質材	生立木		低質	14	10	17	1.36	0.080	無
					14	11	17	1.53	0.090	無
					14	14	17	1.87	0.110	無
					16	10	34	3.39	0.100	無
					16	13	17	2.21	0.130	無
					16	16	17	2.72	0.160	無
					18	15	17	3.23	0.190	無
					18	16	17	3.40	0.200	無
					18	17	17	3.57	0.210	無
					18	20	17	4.24	0.249	無
					20	10	34	5.09	0.150	無
					20	11	17	2.89	0.170	無
					20	13	17	3.40	0.200	無
					20	15	51	11.20	0.220	無
					20	16	68	16.30	0.240	無
					20	17	34	8.49	0.250	無
					20	22	17	5.60	0.329	無
					20	24	17	6.11	0.359	無

* 態様計の胸高直径、樹高は、平均胸高直径、平均樹高である。

樹 材 種 別 一 覧 表

27 頁
島 根 森 林 管 理 署

復命書番号 : 07 - 15
林班 : 1

森林事務所 : 浜 田 森 林 事 務 所
小班 : ろ

国有林名 :
伐区 :

樹 種 名	材 種 分 区 分	生 被 別	態 様 分 区 分	品 質 分 区 分	胸 高 直 径	樹 高	本 数	幹 材 積	平 均 木 材 積	控 除 有 無
スギ山陰	低質材	生立木		低質	20	25	17	6.28	0.369	無
					22	17	34	10.18	0.299	無
					22	18	17	5.43	0.319	無
					22	21	17	6.28	0.369	無
					24	11	17	3.90	0.229	無
					24	15	17	5.26	0.309	無
					24	16	34	11.20	0.329	無
					24	17	34	12.22	0.359	無
					24	19	17	6.79	0.399	無
					24	22	17	7.81	0.459	無
					24	23	17	8.15	0.479	無
					26	15	68	24.44	0.359	無
					26	16	51	19.86	0.389	無
					26	17	17	6.96	0.409	無
					26	19	34	15.62	0.459	無
					26	20	68	32.59	0.479	無
					26	22	17	9.00	0.529	無
					28	16	17	7.47	0.439	無
					28	17	17	7.98	0.469	無
					28	19	51	26.99	0.529	無
					30	12	17	6.45	0.379	無
					30	15	17	7.98	0.469	無
					30	16	34	16.97	0.499	無
					30	17	17	9.00	0.529	無
					30	18	17	9.68	0.569	無
					30	19	17	10.19	0.599	無
					30	20	17	10.69	0.629	無
					32	17	17	10.19	0.599	無
					32	22	34	26.48	0.779	無
					34	19	34	25.46	0.749	無
					34	20	17	13.41	0.789	無
					34	21	17	14.09	0.829	無
					34	24	17	15.96	0.939	無
					36	20	17	14.94	0.879	無
					36	21	17	15.62	0.919	無

* 態様計の胸高直径、樹高は、平均胸高直径、平均樹高である。

復命書番号： 07 - 15
林班： 1

森林事務所 : 浜田森林事務所
 小班 : 3

国有林名 :
伐区 :

* 態様計の胸高直径、樹高は、平均胸高直径、平均樹高である。

樹 材 種 別 一 覧 表

 復命書番号： 07 - 16
 林班： 1

 森林事務所： 浜田森林事務所
 小班： 3

 国有林名：
 伐区：

樹 種 名	材 種 分 区 分	生 被 別	態 様 分 区 分	品 質 分 区 分	胸 高 直 径	樹 高	本 数	幹 材 積	平 均 木 材 積	控 除 有 無
ヒノキ	一般材	生立木		正常木	18	17	72	16.80	0.233	無
					20	17	144	39.44	0.274	無
					20	18	54	15.89	0.294	無
					20	19	36	11.32	0.314	無
					22	15	18	5.11	0.284	無
					22	17	72	24.10	0.335	無
					22	18	162	57.51	0.355	無
					22	19	36	13.51	0.375	無
					24	18	144	59.89	0.416	無
					24	19	36	15.70	0.436	無
					24	20	18	8.40	0.467	無
					26	17	54	24.10	0.446	無
					26	18	90	42.91	0.477	無
					26	19	234	118.68	0.507	無
					26	20	90	48.39	0.538	無
					28	18	36	19.72	0.548	無
					28	19	198	116.49	0.588	無
					28	20	54	33.41	0.619	無
					28	21	18	11.69	0.649	無
					30	18	18	11.32	0.629	無
					30	19	108	71.21	0.659	無
					30	20	180	125.98	0.700	無
					30	21	36	26.66	0.741	無
					32	17	18	11.87	0.659	無
					32	19	36	27.02	0.751	無
					32	20	126	99.69	0.791	無
					32	21	18	14.97	0.832	無
					34	19	18	14.97	0.832	無
					34	20	36	31.77	0.883	無
					34	21	18	16.80	0.933	無
					36	21	18	18.62	1.034	無
					38	20	18	19.54	1.086	無
					38	21	18	20.63	1.146	無
					40	22	36	47.47	1.319	無
				品質計			2,268	1,241.58		

* 態様計の胸高直径、樹高は、平均胸高直径、平均樹高である。

樹 材 種 別 一 覧 表

 復命書番号： 07 - 16
 林班： 1

 森林事務所： 浜田森林事務所
 小班： ろ

 国有林名：
 伐区：

樹 種 名	材 種 分 区 分	生 被 別	態 様 分 区 分	品 質 分 区 分	胸 高 直 径	樹 高	本 数	幹 材 積	平 均 木 材 積	控 除 有 無
ヒノキ	一般材	生立木		根曲木	14	10	36	2.92	0.081	無
					16	13	72	10.22	0.142	無
					16	14	18	2.74	0.152	無
					16	15	54	8.76	0.162	無
					16	16	36	6.21	0.173	無
					18	10	18	2.37	0.132	無
					18	11	36	5.11	0.142	無
					18	12	18	2.74	0.152	無
					18	13	162	27.94	0.172	無
					18	14	18	3.29	0.183	無
					18	15	234	47.48	0.203	無
					18	16	126	26.84	0.213	無
					18	17	54	12.60	0.233	無
					20	13	36	7.30	0.203	無
					20	14	18	4.02	0.223	無
					20	15	72	17.53	0.243	無
					20	16	126	33.23	0.264	無
					20	17	486	133.11	0.274	無
					20	18	18	5.30	0.294	無
					22	13	18	4.38	0.243	無
					22	15	36	10.22	0.284	無
					22	16	54	16.98	0.314	無
					22	17	108	36.15	0.335	無
					22	18	180	63.90	0.355	無
					24	15	18	6.03	0.335	無
					24	16	18	6.57	0.365	無
					24	17	144	55.50	0.385	無
					24	18	162	67.37	0.416	無
					24	19	36	15.70	0.436	無
					26	15	18	7.12	0.396	無
					26	16	18	7.67	0.426	無
					26	17	90	40.17	0.446	無
					26	18	126	60.07	0.477	無
					26	19	198	100.42	0.507	無
					28	18	54	29.58	0.548	無

* 態様計の胸高直径、樹高は、平均胸高直径、平均樹高である。

樹 材 種 別 一 覧 表

 復命書番号 : 07 - 16
 林班 : 1

 森林事務所 : 浜田森林事務所
 小班 : ろ

 国有林名 :
 伐区 :

樹 種 名	材 種 分	生 被 別	態 様 分	品 質 分	胸 高 直 径	樹 高	本 数	幹 材 積	平 均 木 材 積	控 除 有 無
ヒノキ	一般材	生立木		根曲木	28	19	90	52.95	0.588	無
					28	20	36	22.27	0.619	無
					30	18	54	33.96	0.629	無
					30	19	108	71.21	0.659	無
					30	20	18	12.60	0.700	無
					32	19	90	67.56	0.751	無
					36	19	18	16.62	0.923	無
					36	21	18	18.62	1.034	無
					38	20	18	19.54	1.086	無
				品質計			3,366	1,202.87		
			態様計		24	18	5,634	2,444.45		
		生被計					5,634	2,444.45		
	材種計						5,634	2,444.45		
	低質材	生立木		低質	10	9	18	0.73	0.041	無
					10	10	18	0.73	0.041	無
					12	7	18	0.73	0.041	無
					12	8	36	1.83	0.051	無
					12	9	18	0.91	0.051	無
					12	10	72	4.38	0.061	無
					14	7	36	1.83	0.051	無
					14	8	36	2.19	0.061	無
					14	9	36	2.56	0.071	無
					14	10	144	11.69	0.081	無
					14	11	108	9.86	0.091	無
					14	12	18	1.83	0.102	無
					14	13	54	6.02	0.111	無
					14	14	36	4.38	0.122	無
					16	9	36	3.29	0.091	無
					16	10	90	9.13	0.101	無
					16	11	90	10.04	0.112	無
					16	12	54	6.57	0.122	無
					16	13	144	20.45	0.142	無
					16	14	144	21.91	0.152	無
					16	15	54	8.76	0.162	無
					16	16	36	6.21	0.173	無

* 態様計の胸高直径、樹高は、平均胸高直径、平均樹高である。

樹 材 種 別 一 覧 表

復命書番号 : 07 - 16
林班 : 1森林事務所 : 浜田森林事務所
小班 : ろ国有林名 :
伐区 :

樹 種 名	材 種 分	生 被 別	態 様 分	品 質 分	胸 高 直 径	樹 高	本 数	幹 材 積	平 均 木 材 積	控 除 有 無
ヒノキ	低質材	生立木		低質	18	9	18	2.01	0.112	無
					18	11	54	7.67	0.142	無
					18	13	54	9.31	0.172	無
					18	14	18	3.29	0.183	無
					18	15	72	14.61	0.203	無
					18	16	36	7.67	0.213	無
					20	13	18	3.65	0.203	無
					20	14	36	8.03	0.223	無
					20	15	18	4.38	0.243	無
					20	16	18	4.75	0.264	無
					20	17	36	9.86	0.274	無
					22	15	54	15.34	0.284	無
					22	16	18	5.66	0.314	無
					22	17	18	6.03	0.335	無
					24	16	18	6.57	0.365	無
					26	16	18	7.67	0.426	無
					26	19	18	9.13	0.507	無
					28	17	36	18.62	0.517	無
					30	19	18	11.87	0.659	無
					32	17	18	11.87	0.659	無
					32	18	36	25.20	0.700	無
				品質計			1,926	329.22		
			態様計		16	13	1,926	329.22		
		生被計					1,926	329.22		
	材種計						1,926	329.22		
- 樹種計 -							7,560	2,773.67		
アカマツ山陰	一般材	生立木		根曲木	36	18	18	14.42	0.801	無
				品質計			18	14.42		
			態様計		36	18	18	14.42		
		生被計					18	14.42		
	材種計						18	14.42		
- 樹種計 -							18	14.42		
- N 計 -							7,578	2,788.09		
ミズナラ	一般材	生立木		根曲木	32	16	18	9.68	0.538	無
				品質計			18	9.68		

* 態様計の胸高直径、樹高は、平均胸高直径、平均樹高である。

復命書番号： 07 - 16
林班： 1

森林事務所 : 浜田森林事務所
小班 : 3

国有林名 :
伐区 :

* 態様計の胸高直径、樹高は、平均胸高直径、平均樹高である。

樹 材 種 別 一 覧 表

 復命書番号 : 07 - 17
 林班 : 1

 森林事務所 : 浜田森林事務所
 小班 : ろ

 国有林名 :
 伐区 :

樹 種 名	材 種 分	生 被 別	態 様 分	品 質 分	胸 高 直 径	樹 高	本 数	幹 材 積	平 均 木 材 積	控 除 有 無
アカマツ山陰	一般材	生立木		正常木	26	18	18	7.59	0.422	無
					26	19	18	7.94	0.441	無
				品質計			36	15.53		
				根曲木	20	17	36	8.82	0.245	無
					26	17	18	7.24	0.402	無
					28	17	18	8.29	0.461	無
					28	20	18	9.53	0.529	無
					32	20	18	12.35	0.686	無
					32	21	18	12.88	0.716	無
					34	16	36	22.59	0.628	無
					38	22	18	18.53	1.029	無
					40	19	18	17.82	0.990	無
					40	20	18	18.71	1.039	無
					40	22	18	20.47	1.137	無
					42	18	18	18.53	1.029	無
					44	22	18	24.53	1.363	無
					46	23	18	27.88	1.549	無
				品質計			288	228.17		
			態様計		34	19	324	243.70		
		生被計					324	243.70		
	材種計						324	243.70		
	低質材	生立木		低質	16	11	18	1.94	0.108	無
					20	10	18	2.82	0.157	無
					20	11	18	3.00	0.167	無
					20	12	36	6.71	0.186	無
					20	13	36	7.06	0.196	無
					20	16	18	4.24	0.236	無
					20	18	18	4.59	0.255	無
					22	12	18	3.88	0.216	無
					22	15	18	4.77	0.265	無
					22	16	18	4.94	0.274	無
					22	17	36	10.59	0.294	無
					24	13	18	4.94	0.274	無
					24	15	18	5.65	0.314	無
					24	16	18	6.00	0.333	無

* 態様計の胸高直径、樹高は、平均胸高直径、平均樹高である。

樹 材 種 別 一 覧 表

 復命書番号： 07 - 17
 林班： 1

 森林事務所： 浜田森林事務所
 小班： ろ

 国有林名：
 伐区：

樹 種 名	材 種 分	生 被 別	態 様 分	品 質 分	胸 高 直 径	樹 高	本 数	幹 材 積	平 均 木 材 積	控 除 有 無
アカマツ山陰	低質材	生立木		低質	24	17	18	6.18	0.343	無
					26	13	18	5.82	0.323	無
					26	14	18	6.18	0.343	無
					26	15	18	6.53	0.363	無
					26	16	18	6.88	0.382	無
					26	17	36	14.47	0.402	無
					28	15	18	7.41	0.412	無
					28	16	18	7.94	0.441	無
					28	17	18	8.29	0.461	無
					28	19	18	9.18	0.510	無
					30	17	18	9.53	0.529	無
					30	19	18	10.41	0.578	無
					30	20	18	10.94	0.608	無
					32	17	18	10.59	0.588	無
					32	18	18	11.29	0.627	無
					34	22	18	15.00	0.833	無
					40	17	18	16.24	0.902	無
					40	18	18	16.94	0.941	無
					44	19	18	21.35	1.186	無
					44	21	18	23.47	1.304	無
				品質計			684	295.77		
			態様計		26	16	684	295.77		
		生被計					684	295.77		
	材種計						684	295.77		
- 樹種計 -							1,008	539.47		
クロマツ山陰	低質材	生立木		低質	24	14	18	5.29	0.294	無
				品質計			18	5.29		
			態様計		24	14	18	5.29		
		生被計					18	5.29		
	材種計						18	5.29		
- 樹種計 -							18	5.29		
- N 計 -							1,026	544.76		
ブナ	一般材	生立木		根曲木	28	12	18	5.29	0.294	無
				品質計			18	5.29		
			態様計		28	12	18	5.29		

* 態様計の胸高直径、樹高は、平均胸高直径、平均樹高である。

樹 材 種 別 一 覧 表

復命書番号 : 07 - 17
林班 : 1森林事務所 : 浜田森林事務所
小班 : ろ国有林名 :
伐区 :

樹 種 名	材 種 分 区 分	生 被 別	態 様 分 区 分	品 質 分 区 分	胸 高 直 径	樹 高	本 数	幹 材 積	平 均 木 材 積	控 除 有 無
ブナ	一般材	生被計					18	5.29		
	材種計						18	5.29		
- 樹種計 -							18	5.29		
クリ	低質材	生立木		低質	30	13	18	6.71	0.373	無
					32	13	18	7.41	0.412	無
					32	14	18	8.12	0.451	無
					32	15	18	8.82	0.490	無
					34	15	18	9.71	0.539	無
				品質計			90	40.77		
			態様計		32	14	90	40.77		
		生被計					90	40.77		
	材種計						90	40.77		
- 樹種計 -							90	40.77		
ミズナラ	一般材	生立木		根曲木	24	17	18	6.00	0.333	無
					28	14	18	6.35	0.353	無
				品質計			36	12.35		
			態様計		26	16	36	12.35		
		生被計					36	12.35		
	材種計						36	12.35		
	低質材	生立木		低質	20	13	54	10.06	0.186	無
					22	13	18	3.88	0.216	無
					24	14	18	4.94	0.274	無
					24	15	18	5.29	0.294	無
					26	12	18	4.77	0.265	無
					28	11	18	4.94	0.274	無
					32	13	18	7.41	0.412	無
					40	14	18	12.00	0.667	無
				品質計			180	53.29		
			態様計		26	13	180	53.29		
		生被計					180	53.29		
	材種計						180	53.29		
- 樹種計 -							216	65.64		
コナラ	低質材	生立木		低質	20	12	18	3.00	0.167	無
				品質計			18	3.00		
			態様計		20	12	18	3.00		

* 態様計の胸高直径、樹高は、平均胸高直径、平均樹高である。

樹 材 種 別 一 覧 表

復命書番号 : 07 - 17
林班 : 1森林事務所 : 浜田森林事務所
小班 : ろ国有林名 :
伐区 :

樹 種 名	材 種 分	生 被 別	態 様 分	品 質 分	胸 高 直 径	樹 高	本 数	幹 材 積	平 均 木 材 積	控 除 有 無
コナラ	低質材	生被計					18	3.00		
	材種計						18	3.00		
- 樹種計 -							18	3.00		
ミズメ	一般材	生立木		根曲木	30	15	18	7.77	0.432	無
				品質計			18	7.77		
			態様計		30	15	18	7.77		
		生被計					18	7.77		
	材種計						18	7.77		
	低質材	生立木		低質	26	13	18	5.12	0.284	無
					28	13	18	5.82	0.323	無
					28	15	18	6.88	0.382	無
				品質計			54	17.82		
			態様計		26	14	54	17.82		
		生被計					54	17.82		
	材種計						54	17.82		
- 樹種計 -							72	25.59		
サクラ	一般材	生立木		根曲木	32	13	18	7.41	0.412	無
				品質計			18	7.41		
			態様計		32	13	18	7.41		
		生被計					18	7.41		
	材種計						18	7.41		
	低質材	生立木		低質	20	10	18	2.47	0.137	無
					24	12	18	4.06	0.226	無
					24	13	18	4.41	0.245	無
					24	15	18	5.29	0.294	無
					26	10	18	3.88	0.216	無
					26	12	36	9.53	0.265	無
					26	13	18	5.12	0.284	無
					28	13	54	17.47	0.324	無
					28	14	36	12.71	0.353	無
					28	16	18	7.41	0.412	無
					30	13	54	20.12	0.373	無
					30	15	18	7.77	0.432	無
					34	12	18	7.59	0.422	無
					34	17	36	22.24	0.618	無

* 態様計の胸高直径、樹高は、平均胸高直径、平均樹高である。

樹 材 種 別 一 覧 表

 復命書番号 : 07 - 17
 林班 : 1

 森林事務所 : 浜田森林事務所
 小班 : ろ

 国有林名 :
 伐区 :

樹 種 名	材 種 分 区 分	生 被 別	態 様 分 区 分	品 質 分 区 分	胸 高 直 径	樹 高	本 数	幹 材 積	平 均 木 材 積	控 除 有 無
サクラ	低質材	生立木		低質	36	12	18	8.29	0.461	無
					38	12	18	9.18	0.510	無
					38	13	18	10.06	0.559	無
					40	15	18	12.88	0.716	無
					40	17	18	14.82	0.823	無
					54	20	18	30.18	1.677	無
				品質計			486	215.48		
			態様計		30	14	486	215.48		
		生被計					486	215.48		
	材種計						486	215.48		
- 樹種計 -							504	222.89		
他 L	低質材	生立木		低質	20	8	36	3.88	0.108	無
					20	10	72	9.88	0.137	無
					20	11	18	2.82	0.157	無
					20	12	72	12.00	0.167	無
					20	13	72	13.41	0.186	無
					20	15	18	3.88	0.216	無
					22	10	18	3.00	0.167	無
					22	11	54	10.06	0.186	無
					22	12	72	14.12	0.196	無
					22	13	54	11.65	0.216	無
					22	14	18	4.24	0.236	無
					22	16	18	4.94	0.274	無
					24	10	72	13.41	0.186	無
					24	12	18	4.06	0.226	無
					24	13	54	13.24	0.245	無
					24	15	18	5.29	0.294	無
					26	13	90	25.59	0.284	無
					26	14	36	11.29	0.314	無
					28	10	18	4.41	0.245	無
					28	13	72	23.30	0.324	無
					28	14	18	6.35	0.353	無
					28	16	18	7.41	0.412	無
					30	13	36	13.41	0.373	無
					32	15	36	17.65	0.490	無

* 態様計の胸高直径、樹高は、平均胸高直径、平均樹高である。

復命書番号： 07 - 17
林班： 1

森林事務所 : 浜田森林事務所
 小班 : 3

国有林名 :
伐区 :

* 態様計の胸高直径、樹高は、平均胸高直径、平均樹高である。

樹 材 種 別 一 覧 表

 復命書番号 : 07 - 9
 林班 : 1

 森林事務所 : 浜田森林事務所
 小班 : は

 国有林名 :
 伐区 :

樹 種 名	材 種 分 区 分	生 被 別	態 様 分 区 分	品 質 分 区 分	胸 高 直 径	樹 高	本 数	幹 材 積	平 均 木 材 積	控 除 有 無
スギ山陰	一般材	生立木		正常木	24	20	19	7.91	0.416	無
					26	19	19	8.66	0.456	無
					26	22	19	9.98	0.525	無
					28	19	19	9.98	0.525	無
					28	21	57	32.75	0.575	無
					30	18	19	10.73	0.565	無
					30	19	19	11.29	0.594	無
					30	21	57	37.27	0.654	無
					30	23	19	13.55	0.713	無
					32	19	19	12.61	0.664	無
					32	20	38	26.73	0.703	無
					32	23	19	15.25	0.803	無
					34	20	19	14.87	0.783	無
					34	21	38	31.25	0.822	無
					34	22	38	32.75	0.862	無
					34	23	38	34.26	0.902	無
					36	20	19	16.57	0.872	無
					36	21	57	51.95	0.911	無
					36	22	57	54.21	0.951	無
					36	23	76	76.05	1.001	無
					36	24	19	19.77	1.041	無
					38	22	19	19.95	1.050	無
					38	24	38	43.67	1.149	無
					38	25	19	22.78	1.199	無
					40	21	19	20.89	1.099	無
					40	22	19	22.02	1.159	無
					40	23	38	45.93	1.209	無
					40	24	19	23.91	1.258	無
					40	25	19	24.85	1.308	無
					42	20	19	21.84	1.149	無
					42	23	19	25.04	1.318	無
					42	24	38	52.33	1.377	無
					44	24	38	56.85	1.496	無
					44	25	19	29.74	1.565	無
					44	26	57	92.61	1.625	無

* 態様計の胸高直径、樹高は、平均胸高直径、平均樹高である。

樹 材 種 別 一 覧 表

 復命書番号： 07 - 9
 林班： 1

 森林事務所： 浜田森林事務所
 小班： は

 国有林名：
 伐区：

樹 種 名	材 種 分 区 分	生 被 別	態 様 分 区 分	品 質 分 区 分	胸 高 直 径	樹 高	本 数	幹 材 積	平 均 木 材 積	控 除 有 無
スギ山陰	一般材	生立木		正常木	46	21	19	27.11	1.427	無
					46	23	38	59.11	1.556	無
					46	24	19	30.87	1.625	無
					46	27	19	34.82	1.833	無
					48	23	38	64.00	1.684	無
					50	26	19	38.97	2.051	無
					50	27	19	40.47	2.130	無
					52	26	38	83.58	2.199	無
					52	27	19	43.48	2.288	無
					54	23	19	39.72	2.091	無
					54	27	38	92.99	2.447	無
					56	23	19	42.35	2.229	無
					56	27	19	49.69	2.615	無
					58	27	19	53.08	2.794	無
				品質計			1,406	1,731.04		
				根曲木	22	17	19	5.65	0.297	無
					28	21	19	10.92	0.575	無
					30	20	38	23.72	0.624	無
					32	19	19	12.61	0.664	無
					32	22	19	14.68	0.773	無
					36	21	19	17.32	0.912	無
					46	24	19	30.87	1.625	無
					48	25	19	34.82	1.833	無
				品質計			171	150.59		
			態様計		38	23	1,577	1,881.63		
		生被計					1,577	1,881.63		
	材種計						1,577	1,881.63		
	低質材	生立木		低質	16	10	19	1.88	0.099	無
					18	10	19	2.26	0.119	無
					20	15	19	4.14	0.218	無
					20	17	19	4.71	0.248	無
					22	14	19	4.71	0.248	無
					22	16	19	5.46	0.287	無
					22	17	38	11.29	0.297	無
					22	20	19	6.78	0.357	無

* 態様計の胸高直径、樹高は、平均胸高直径、平均樹高である。

樹 材 種 別 一 覧 表

 復命書番号： 07 - 9
 林班： 1

 森林事務所： 浜田森林事務所
 小班： は

 国有林名：
 伐区：

樹 種 名	材 種 分 区 分	生 被 別	態 様 分 区 分	品 質 分 区 分	胸 高 直 径	樹 高	本 数	幹 材 積	平 均 木 材 積	控 除 有 無
スギ山陰	低質材	生立木		低質	24	17	57	20.33	0.357	無
					24	18	38	14.31	0.377	無
					26	17	76	30.87	0.406	無
					26	19	57	25.98	0.456	無
					26	21	19	9.60	0.505	無
					28	18	38	18.82	0.495	無
					28	19	76	39.90	0.525	無
					30	16	19	9.41	0.495	無
					30	17	76	39.90	0.525	無
					30	18	19	10.73	0.565	無
					30	19	19	11.29	0.594	無
					32	17	19	11.29	0.594	無
					32	18	19	12.05	0.634	無
					32	20	57	40.10	0.704	無
					32	21	57	41.79	0.733	無
					32	22	19	14.68	0.773	無
					34	20	19	14.87	0.783	無
					34	21	19	15.62	0.822	無
					34	22	19	16.38	0.862	無
					36	17	19	14.12	0.743	無
					36	19	38	31.25	0.822	無
					36	20	19	16.57	0.872	無
					36	21	19	17.32	0.912	無
					38	20	38	36.52	0.961	無
					38	21	19	19.01	1.001	無
					38	23	19	20.89	1.099	無
					40	17	19	16.94	0.892	無
					40	19	19	19.01	1.001	無
					40	21	19	20.89	1.099	無
					40	22	19	22.02	1.159	無
					40	23	19	22.97	1.209	無
					44	19	19	22.59	1.189	無
					44	22	19	26.17	1.377	無
					46	24	19	30.87	1.625	無
					54	23	19	39.72	2.091	無

* 態様計の胸高直径、樹高は、平均胸高直径、平均樹高である。

樹 材 種 別 一 覧 表

 復命書番号 : 07 - 10
 林班 : 1

 森林事務所 : 浜田森林事務所
 小班 : は

 国有林名 :
 伐区 :

樹 種 名	材 種 分	生 被 別	態 様 分	品 質 分	胸 高 直 径	樹 高	本 数	幹 材 積	平 均 木 材 積	控 除 有 無
ヒノキ	一般材	生立木		正常木	28	20	15	8.98	0.599	無
					30	18	15	9.12	0.608	無
					32	19	15	10.89	0.726	無
					32	20	15	11.48	0.765	無
					34	19	30	24.13	0.804	無
					36	21	15	15.01	1.001	無
					38	21	15	16.63	1.109	無
					40	22	15	19.13	1.275	無
					44	22	15	22.81	1.521	無
				品質計			150	138.18		
				根曲木	20	14	15	3.24	0.216	無
					22	18	15	5.15	0.343	無
					24	19	15	6.33	0.422	無
					26	19	15	7.36	0.491	無
					28	19	15	8.53	0.569	無
					32	19	30	21.78	0.726	無
					32	20	15	11.48	0.765	無
					34	19	15	12.07	0.805	無
					36	18	15	12.65	0.843	無
					38	19	15	14.86	0.991	無
					40	20	30	34.43	1.148	無
					40	22	15	19.13	1.275	無
				品質計			210	157.01		
			態様計		32	19	360	295.19		
		生被計					360	295.19		
	材種計						360	295.19		
	低質材	生立木		低質	14	13	15	1.62	0.108	無
					20	10	15	2.21	0.147	無
					22	17	30	9.71	0.324	無
					26	17	30	12.95	0.432	無
					26	18	15	6.92	0.461	無
					26	19	15	7.36	0.491	無
					28	17	15	7.50	0.500	無
					28	18	15	7.95	0.530	無
					28	19	15	8.53	0.569	無

* 態様計の胸高直径、樹高は、平均胸高直径、平均樹高である。

樹 材 種 別 一 覧 表

 復命書番号 : 07 - 10
 林班 : 1

 森林事務所 : 浜田森林事務所
 小班 : は

 国有林名 :
 伐区 :

樹 種 名	材 種 分 区 分	生 被 別	態 様 分 区 分	品 質 分 区 分	胸 高 直 径	樹 高	本 数	幹 材 積	平 均 木 材 積	控 除 有 無
ヒノキ	低質材	生立木		低質	30	18	30	18.25	0.608	無
					30	19	45	28.69	0.638	無
					30	20	15	10.15	0.677	無
					32	18	15	10.15	0.677	無
					32	20	15	11.48	0.765	無
					34	18	30	22.66	0.755	無
					34	19	15	12.07	0.805	無
					34	20	15	12.80	0.853	無
					34	21	15	13.54	0.903	無
					34	23	15	15.01	1.001	無
					36	18	15	12.65	0.843	無
					36	19	30	26.78	0.893	無
					36	22	15	15.74	1.049	無
					38	18	15	13.98	0.932	無
					38	19	30	29.72	0.991	無
					38	20	15	15.74	1.049	無
					40	21	15	18.25	1.217	無
					40	22	15	19.13	1.275	無
					42	19	15	17.80	1.187	無
					44	21	30	43.26	1.442	無
					48	23	15	28.10	1.873	無
				品質計			585	460.70		
			態様計		32	19	585	460.70		
		生被計					585	460.70		
	材種計						585	460.70		
- 樹種計 -							945	755.89		
- N 計 -							945	755.89		
- 合計 -							945	755.89		

* 態様計の胸高直径、樹高は、平均胸高直径、平均樹高である。

樹 材 種 別 一 覧 表

 復命書番号： 07 - 11
 林班： 1

 森林事務所： 浜田森林事務所
 小班： は

 国有林名：
 伐区：

樹 種 名	材 種 分	生 被 別	態 様 分	品 質 分	胸 高 直 径	樹 高	本 数	幹 材 積	平 均 木 材 積	控 除 有 無
アカマツ山陰	一般材	生立木		正常木	22	20	18	6.39	0.355	無
					24	19	18	7.12	0.396	無
					26	20	18	8.59	0.477	無
					30	20	18	11.33	0.629	無
					32	19	18	12.24	0.680	無
					34	22	18	15.53	0.863	無
					36	22	18	17.17	0.954	無
					36	23	36	35.80	0.994	無
					38	22	18	19.18	1.066	無
					42	22	18	23.20	1.289	無
					46	25	18	31.24	1.736	無
					48	26	18	35.26	1.959	無
					50	25	18	36.53	2.029	無
					50	27	18	39.27	2.182	無
					54	26	18	43.66	2.426	無
					60	23	18	46.95	2.608	無
				品質計			306	389.46		
				根曲木	20	16	18	4.38	0.243	無
					28	20	18	9.86	0.548	無
					30	22	18	12.24	0.680	無
					34	21	18	14.80	0.822	無
					36	19	18	15.16	0.842	無
					38	19	18	16.81	0.934	無
					38	22	18	19.18	1.066	無
					40	20	18	19.36	1.076	無
					44	22	18	25.39	1.411	無
					48	22	18	29.78	1.654	無
					48	25	18	33.79	1.877	無
					52	26	18	40.74	2.263	無
				品質計			216	241.49		
			態様計		38	22	522	630.95		
		生被計					522	630.95		
	材種計						522	630.95		
	低質材	生立木		低質	16	12	36	4.38	0.122	無
					18	14	36	6.21	0.173	無

* 態様計の胸高直径、樹高は、平均胸高直径、平均樹高である。

樹 材 種 別 一 覧 表

 復命書番号： 07 - 11
 林班： 1

 森林事務所： 浜田森林事務所
 小班： は

 国有林名：
 伐区：

樹 種 名	材 種 分	生 被 別	態 様 分	品 質 分	胸 高 直 径	樹 高	本 数	幹 材 積	平 均 木 材 積	控 除 有 無
アカマツ山陰	低質材	生立木		低質	18	15	18	3.29	0.183	無
					20	15	36	8.40	0.233	無
					20	16	18	4.38	0.243	無
					22	16	18	5.12	0.284	無
					22	18	18	5.85	0.325	無
					22	19	54	18.08	0.335	無
					22	20	18	6.39	0.355	無
					24	17	72	25.57	0.355	無
					24	18	36	13.52	0.376	無
					24	19	18	7.12	0.396	無
					26	17	36	14.98	0.416	無
					26	19	18	8.22	0.457	無
					28	18	18	8.95	0.497	無
					28	19	36	19.00	0.528	無
					28	20	36	19.73	0.548	無
					30	19	18	10.78	0.599	無
					30	21	18	11.69	0.649	無
					32	19	36	24.48	0.680	無
					32	20	18	12.79	0.711	無
					32	21	18	13.34	0.741	無
					34	20	18	14.25	0.792	無
					34	21	36	29.59	0.822	無
					36	21	18	16.44	0.913	無
					38	21	18	18.45	1.025	無
					38	22	18	19.18	1.066	無
					42	23	18	24.30	1.350	無
					44	22	18	25.39	1.411	無
					44	23	18	26.49	1.472	無
					44	25	18	28.68	1.593	無
					46	22	18	27.58	1.532	無
					46	24	18	30.14	1.674	無
				品質計			846	512.76		
			態様計		28	19	846	512.76		
		生被計					846	512.76		
	材種計						846	512.76		

* 態様計の胸高直径、樹高は、平均胸高直径、平均樹高である。

復命書番号： 07 - 11
林班： 1

森林事務所 : 浜田森林事務所
 小班 : は

国有林名 :
伐区 :

* 態様計の胸高直径、樹高は、平均胸高直径、平均樹高である。