入　札　の　御　案　内

令和3年度　第4回　（立木）

立木資格付一般競争入札物件明細書

令和3年8月23日（月）　9時30分入札開始

茨城森林管理署入札室

本物件は、持続可能な森林経営が営まれ、伐採に当たって森林に関する法令に照らし手続きが適切になされた森林の立木である。

茨城森林管理署
〒310-0852　水戸市笠原町９７８－７
ＴＥＬ　０５０（３１６０）６００５
ＦＡＸ　０２９（２４３）７１２５

公　　売　　公　　告

令和３年７月２１日

分任契約担当官

茨城森林管理署長　木村　穣

下記のとおり立木の一般競争入札を実施します。販売物件明細書及び国有林野事業林産物売買契約約款を参照し現物熟覧のうえ、国有林野の産物売払規程（昭和２５年５月１７日農林省告示第１３２号）及び関東森林管理局署等競争契約入札心得を厳守し入札して下さい。

記

１　入札及び開札の日時

令和３年８月２３日（月）

入札開始　９時３０分　（※受付開始９時１５分、受付締切９時３０分）

※１号物件から順次、締切り、開札を実施します。

２　入札及び開札の場所

茨城森林管理署　入札室

３　郵便入札

認めます。

（１）送付場所　〒３１０－０８５２

茨城県水戸市笠原町９７８－７　茨城森林管理署

（２）到着期限　８月２０日（金）　１７時００分必着。

＊上記の期限以後、到着したものは、無効とします。

（３）その他留意事項

物件番号ごとに内封筒（物件番号記載）に入札書を入れ、外封筒には「立木公売入札書在中」と朱書し、書留または配達証明でお送り下さい。

なお入札書の日付は、入札日当日として下さい。

４　入札物件

（１）次の事項については、別添「販売物件明細書」のとおりです。

ア　売払番号

イ　物件所在地

ウ　伐採種（皆伐・間伐）

エ　国有林・分収造林・分収育林の区分

オ　搬出期間

カ　樹種・数量・収穫面積

（２）物件毎の特約事項・入札条件等については、別紙４「特約事項」を参照して下さい。

５　入札参加者の資格

令和２年度から令和６年度の林産物の売払いに係る資格確認の交付を受けている者に限ります。

但し、次の事項に該当する者は参加することが出来ません。

（１）予算決算及び会計令第７０条に該当する者。

（２）予算決算及び会計令第７１条に該当する者。

（３）関東森林管理局長から一般競争参加資格を停止されている者。

６　入札保証金

免除します。

但し、落札者が契約を結ばないときは、入札金額の１００分の５に相当する違約金を徴収します。なおこの場合、競争参加資格の取り消し、又は付与しないことがあります。

７　契約保証金

免除します。

８　入札金額及び消費税

（１）入札金額は消費税抜きの金額を記入して下さい。誤って消費税を加算した金額を記入した場合でも入札は有効とし、入札後には誤りの訂正及び取消は認めないので注意願います。

（２）入札書に記載された金額に消費税相当額 10%を加算した金額（円未満の端数切捨て）をもって落札金額及び契約金額とします。

なお、契約締結以後、当該契約において特に契約書等で金額が明示されているものを除き、当該契約に係る違約金、延滞金、率で表わされるものについては、全て消費税額が加算された総契約額が対象となります。

９　入札における留意事項

（１）代理人の入札への参加

ア　委任状の提出

競争参加有資格者本人が入札当日出席せず代理人が入札に参加する場合は、「委任状」（別紙１－１）の提出が必要となり、委任状の提出のない者は入札に参加することはできません。

なお、年間を通じて代理人に委任する場合は、当該年度を有効とする「委

任状」（別紙１－２）を提出すれば、入札の都度委任状を提出する必要はありません。

イ　入札書

「入札書」（別紙２）のとおり、入札者の住所、商号又は名称、代表者氏名を記入するとともに代理人氏名の記入が必要となります。

なお、この場合には入札者の代表者印は不要です。

（２）無効の入札

次の各号の一に該当する入札は無効とします。

ア　競争に参加する資格を有しない者のした入札

イ　委任状を持参しない代理人のした入札

ウ　所定の入札保証金の納付又は入札保証金に代わる担保の提供をしない者のした入札

エ　記名を欠く入札

オ　金額を訂正した入札

カ　誤字、脱字等により意思表示が不明瞭である入札

キ　明らかに談合によると認められる入札

ク　同一事項の入札について同一人が２通以上なした入札又は入札者若しくはその代理人が他の入札者の代理をした入札

ケ　入札時刻に遅れてした入札

コ　暴力団排除に関する誓約事項（別紙３）について、虚偽又はこれに反する行為が認められた入札

サ　その他入札に関する条件に違反した入札

（３）落札者の決定

ア　開札は、指定した場所及び日時に、入札者の面前で行い、予定価格以上で最高の価格を持って入札した者を落札者とします。ただし、落札となるべき入札をした者が２名以上のときは、直ちに「くじ」で落札者を決定します。

イ　落札宣言後は、錯誤等を理由に入札無効の申し出があっても、受理しません。また、どのような事由があっても落札を無効にすることはできません。

１０　契約の成立及び締結期限

（１）契約の締結は、契約書の作成を必要とし、双方記名押印した時に成立とします。

（２）契約の締結期限は令和３年８月３１日（火）までとします。

１１　代金の納付期限

代金の納付期限は、契約締結日から起算して２０日以内とします。

１２　代金の延納

（１）１件の売払契約代金が１５０万円以上の物件において、国の所有に属する物品の売払代金の納付に関する法律（昭和２４年法律第１７６号）の定めるところにより認めます。（年利０．６４％）

延納利息代金の計算方法は以下のとおりです。

延納利息代金＝（契約代金×延納期間×延納利率）÷３６５日

ただし、分収林契約者の持分に係る代金については、延納は認めません。

（２）延納担保の提供期限は契約締結日から起算して２０日以内とします。

（３）延納期限は、１,０００㎥未満は６ヶ月以内、１,０００㎥以上は１０ヶ月以内とします。

１３　物件の引渡

（１）物件の引渡期限は、国有林野の産物売払規程第３４条第１項及び国有林野事業林産物売買契約約款第７条第１項に基づき、代金の全部又は代金延納担保の提供があった日から１５日以内とします。

（２）物件の引渡は、買受人立会による引渡しをしないことについての買受人の同意を得られる場合には、国有林野の産物売払規程第３４条第３項第２号及び国有林野事業林産物売買契約約款第７条３項に基づき、みなし引渡を特約することも可能です。この場合、代金の全部の納入のあったとき、または代金延納担保の提供があった時に引渡しがあったものとみなします。金融機関の発行する領収書等を茨城森林管理署へ必ず提示してから搬出して下さい。

（３）引渡を受けた時は（みなし引渡しを含む）、国有林野の産物売払規程第３５条に基づき、物件引渡領収書を茨城森林管理署長に提出して下さい。

１４　各規程等の閲覧場所

（１）販売物件明細書、契約書案

ア　販売物件明細書：茨城森林管理署又は茨城森林管理署ホームページで閲覧して下さい。

イ　契約書（案）：茨城森林管理署で閲覧して下さい。

茨城森林管理署のホームページアドレス

http://www.rinya.maff.go.jp/kanto/ibaraki/index.html

（２）各規程等

ア　国有林野事業林産物売買契約約款

イ　国有林野の産物売払規程

ウ　関東森林管理局署等競争契約入札心得

エ　各種様式（別紙１：委任状、別紙２：入札書）

上記ア～エは関東森林管理局のホームページにて閲覧できます。

関東局ホーム＞公売・入札情報＞林産物の売払情報

ホームページを閲覧できない方は、茨城森林管理署業務グループ（経営担当）へお問い合わせ下さい。

関東森林管理局のホームページアドレス

http://www.rinya.maff.go.jp/kanto/welcome/index.html

１５　その他留意事項

（１）入札参加者は、入札書の提出をもって「暴力団排除に関する誓約事項」（別紙３）に同意したものとします。

（２）本物件は、売買契約書において「持続可能な森林経営が営まれ、伐採に当たって森林に関する法令に照らし手続きが適正になされた森林の立木である」ことを証明します。なお、この記載内容をもって木質バイオマス証明となります。

（３）発電用バイオマス証明に関しては、買受人自らが本売買契約書の写しを添付し、任意様式により証明して下さい。

（４）事業着手前に管轄の森林事務所へ「立木販売箇所の作業計画届」（別紙５）を提出していただきます。

（５）種苗事業における精度の高い計画の策定のため、立木販売実行に係わるスケジュール（別紙６）の提出のご協力をお願い致します。

（６）買受人は、搬出完了時延滞なく管轄森林事務所へ搬出済届を提出していただきます。

１６　お問い合わせ

不明の点は、下記までお問い合わせ下さい。

〈問合せ先〉

茨城森林管理署　業務グループ（経営担当）

電話番号　０５０－３１６０－６００５　FAX 番号　０２９－２４３－７１２５

お知らせ

農林水産省の発注事務に関する綱紀保持を目的として、農林水産省綱紀保持規程（平成１９年農林水産省訓令第２２号）が制定されました。この規程に基づき、第三者から不当な働きかけを受けた場合は、その事実をホームページで公表するなどの綱紀保持対策を実施しています。

詳しくは、当ホームページの「発注者綱紀保持対策に関する情報等」をご覧ください。

http://www.rinya.maff.go.jp/kanto/apply/publicsale/koukihoji/index.html

別紙１－１

委　　任　　状

代理人氏名

上記の者を私の代理人と定め、下記権限を委任します。

記

１　入札年月日　　年　　月　　日

２　件　　名

３　入札に関する一切の件

年　　月　　日

住　　所

商号又は名称
代表者氏名

担当官
長
殿

※　本様式は標準例を示したものであり、上記事項をが記載された適宜の様式を使用しても差し支えない。

別紙１－２

委　　任　　状

私は、都合により　　を代理人と定め、下記の権限を委任します。

委　任　事　項

１　立木資格付一般競争入札に関する一切の件

２　委任期間

令和　　年　　月　　日から令和　　年　　月　　日

年　　月　　日

分任契約担当官
茨城森林管理署長　殿

住　　所

商号又は名称
代表者氏名

※　本様式は標準例を示したものであり、上記事項をが記載された適宜の様式を使用しても差し支えない。

別紙2

第　　番札

入　札　書

入札番号　第　　号

億	千万	百万	十万	万	千	百	十	円

ただし、上記金額は消費税相当額を除いた金額であるので、契約額は上記金額に消費税相当額を加算した金額となること及び関東森林管理局署等競争契約入札心得を承知のうえ、入札します。

令和　　年　　月　　日

分任契約担当官

茨城森林管理署長　殿

（入札者）

住　所

商号又は名称

代表者氏名

（代理人）

氏　名

（注意事項）

1 金額は、円単位とし、アラビア数字を持って明記すること。

2 代理人による入札の場合は、「住所」、「商号又は名称」及び代理人の「記名」を記入すること。

別紙３

暴力団排除に関する誓約事項

当社（個人である場合は私、団体である場合は当団体）は、下記１及び２のいずれにも該当せず、また、将来においても該当しないことを誓約します。

この誓約が虚偽であり、又はこの誓約に反したことにより、当方が不利益を被ることとなっても、異議は一切申し立てません。

また、貴署の求めに応じ、当方の役員名簿（有価証券報告書に記載のもの。ただし、有価証券報告書を作成していない場合は、役職名、氏名及び生年月日の一覧表）を警察に提供することについて同意します。

記

１　契約の相手方として不適当な者

（１）法人等（個人、法人又は団体をいう。）の役員等（個人である場合はその者、法人である場合は役員又は支店若しくは営業所（常時契約を締結する事務所をいう。）の代表者、団体である場合は代表者、理事等、その他経営に実質的に関与している者をいう。以下同じ。）が、暴力団（暴力団員による不当な行為の防止等に関する法律（平成３年法律第77号）第２条第２号に規定する暴力団をいう。以下同じ。）又は暴力団員（同法第２条第６号に規定する暴力団員をいう。以下同じ。）であるとき

（２）役員等が、自己、自社若しくは第三者の不正の利益を図る目的、又は第三者に損害を加える目的をもって、暴力団又は暴力団員を利用するなどしているとき

（３）役員等が、暴力団又は暴力団員に対して、資金等を供給し、又は便宜を供与するなど直接的あるいは積極的に暴力団の維持、運営に協力し、若しくは関与しているとき

（４）役員等が、暴力団又は暴力団員であることを知りながらこれを不当に利用するなどしているとき

（５）役員等が、暴力団又は暴力団員と社会的に非難されるべき関係を有しているとき

２　契約の相手方として不適当な行為をする者

（１）暴力的な要求行為を行う者

（２）法的な責任を超えた不当な要求行為を行う者

（３）取引に関して脅迫的な言動をし、又は暴力を用いる行為を行う者

（４）偽計又は威力を用いて契約担当官等の業務を妨害する行為を行う者

（５）その他前各号に準ずる行為を行う者

上記事項について、入札書の提出をもって誓約します。

別紙4

特 約 事 項

1．**調査木については、原則全て伐倒・搬出すること。**

2．搬出作業時には、沢に入った末木枝条、残材等の片付けを行い、森林官の確認、指示を得るこ
（手直しも想定されることから林業機械収去前とする）

3．森林作業道施工箇所の地形、地質、土質等の条件を考慮しない路線設計や不適切な排水処理縦断勾配、切土高等、作設指針に基づかない森林作業道を作設したことに起因し、一部地域の皆伐後の造林地等において台風や大雨により森林作業道の表土等が林地や林道等へ流出する事例が発生していることから、別紙7「特記仕様書」に基づき作設すること。
また、事業期間中、別紙8「森林作業道作設時のチェックリスト表」に基づき森林官が確認することとなるので、指示を受けた内容について適切に処理すること。

4．搬出支障木の調査、売払いは原則1回とします。

5．石標、コンクリート標等の官民境界標識は、国有林と民有地との境界を示す大切なものですので、伐採・搬出にあたっては、毀損、亡失、抜去等のないように作業を進めるようお願いします。
万一、毀損等があった場合は、買い受け人の責任に於いて復元していただきます。

6．林産物の搬出に使用するトラック運搬においては、運搬に使用する車輌が運搬区間を走行できるか現地確認の上、入札して下さい。

7．公道利用における申請については、買い受け人において所定の手続きを行うことになります。

8．間伐売り払い区域内の搬出路の作設にあたっては、物件材積の5%を超えないよう搬出路を検討していただくとともに、搬出支障木の調査・売り払いは、1回を原則といたします。

9．搬出支障木の調査及び事務手続きには時間を要することから、予め余裕をもって当該森林事務所に申し出ることとし、必ず支障木の代金納入が確認できる金融機関の発行する振り込み証書の写しを森林管理署長に提出のうえ作業に着手すること。

10．自然公園特別地域に指定されている区域の伐採にあたっては、以下の条件を遵守すること。
（1）自然公園利用者に対する安全対策を取り、公園利用の障害とならないようにすること。
（2）希少種をはじめとする動植物の保護に十分配慮すること。
（3）土砂流出等の災害が発生しないように対策を講じること。
（4）残材等は公園外に搬出し、適正に処理すること。
（5）他法令を遵守すること。

11．契約時に、保安林協議済の搬出系統図をお渡しします。これ以外の搬出路を選定する場合は改めての協議となり、数週間を要することとなります。

分 収 林 の 振 込 関 係

1．2号物件は分収造林ですので、民収分は指定の口座への振込みをお願いします。

なお、民収分納入に係わる振込み手数料は契約者が負担することとなります。
（分収造林の振込み手数料については予め予定価格から控除してありますので申し添えます。）

2．民収分の代金についての延納は認めません。

立木販売箇所の作業計画届

令和　年　月　日

森林事務所　森林官　殿

買受者の所在地
名　称
代表者名
電　話

区分		内容	
場所及び数量等	契約方法等	・公売　・随契	契約月日 H・R　年　月　日
	契約場所	・　国有林　林班　小班(全・内)	
	契約数量	・面積　ha　・樹種　外　・材積　m3	
	伐採方法	・皆伐　・間伐　・その他(　)	
伐採搬出計画	作業の形態	・直営　・請負　・その他	
	作業期間	自令和　年　月　日～至令和　年　月　日	
	搬出方法	・架線集材　・トラクタ集材　・その他(　)	
	従事作業員の内訳	・作業員数　名（常雇　名　臨時　名）	
	請負等の場合の相手方の住所・氏名・電話等連絡先	・住所 ・名称 ・代表者 ・電話	
現場責任者等の氏名	現場責任者の氏名等	・氏名　・TEL	
	林業架線作業主任者	・氏名	
	地山掘削作業主任者	・氏名	
	車両系建設機械運転	・氏名	
	かかり木の処理義務	・氏名	

安全指導の記録

No.

指導年月日 指導者名	作業の内容 従事者の数	安全指導等の内容

別紙5

立木買受業者の皆様へ（協力のお願い）　　別紙6

〇種苗事業における精度の高い計画の策定のため、以下の項目についてご回答ください。

・提出にあたっては、皆伐のみとし、土場や作業道、林道支障木は不要です。

・提出時期は、契約後に「新規」として提出し、その後、着工時や計画の変更が生じた際に「変更」として適宜提出してください。

茨城森林管理署　業務グループ　森林育成担当

立木販売実行に係るスケジュール（新規・変更）

令和　　年　　月　　日

１．契約者住所氏名
２．買受物件の所在 令和　　年度　第　　回公売 国有林　　林小班
３．着手予定月 令和　　年　　月頃
４．完了予定月 令和　　年　　月頃
５．棄権（予定）面積 買受物件については、原則として全て伐採することと定められているものの、特別な事情がある場合においては棄権が認められています。更新面積の正確性を期すため、現状で棄権の発生が見込まれる場合はおおよその面積を記載してください。 棄権（見込）面積　：　約　　ｈａ

特記仕様書

本特記仕様書は、「森林作業道作設指針」（平成 22 年 11 月 17 日付け 22 林整整第 656 号林野庁長官通知）に基づき、地形・地質、気象条件やこれまでの関東森林管理局管内における路網施工状況等を踏まえ定めたものである。

作設する路網は間伐等による木材の集材・搬出、主伐後の再造林等の森林整備に継続的に用いられる森林作業道であり、路体は堅固に締め固めた土構造を基本に、構造物は地形・地質等の条件からやむを得ない場合に限り設置することとし、本特記仕様書により作設する。

なお、本特記仕様書に指定していないものについては、森林作業道作設指針によることを基本とする。

第１　路網

１　配置

路網は、フォワーダ等車輌系林業機械（以下、林業機械等という）が安全に走行でき、かつ作業システムの効率性が効果的に発揮されるよう次の点に留意し配置する。

①地形・地質の安定している安全な個所を通過するよう配置する。

②地形に沿った屈曲線形となるよう配置する。

③排水を考慮した波形勾配となるよう配置する。

④急勾配区間とカーブの組合せは極力避けるよう配置する。

⑤Ｓ字カーブは連続して設けないようにし、カーブ間に直線部を設けるよう配置する。

２　幅員

幅員は、３ｍ以下とする。ただし、林業機械等を用いた作業の安全性及び、作業性の確保に必要な区間に限って、0.5ｍ程度の余裕を付加することができる。

３　勾配・排水

縦断勾配は、土質や使用する機械の能力等を考慮し、集材又は苗木等の運搬作業を行う林業機械等が、木材等を積載し安全に上り走行・下り走行ができる、勾配で計画する。

横断勾配は、原則として水平とするが、水平区間など危険のない場所で、横断勾配の谷側をわずかに低くする排水方法を採用する場合は、必要に応じて丸太等による路肩侵食保護工、盛土のり面の保護措置をとる。

特に、木材積載時の下り走行におけるブレーキの故障や、雨天や凍結時のスリップによる転落事故を防止するため、カーブの谷側を低くすることは避ける。

排水は、縦断勾配を緩やかな波状にすることにより、こまめな分散排水を行うこととし、排水先は安定した尾根部や常水のある沢にする等して、路面に集まる雨水を安全、適切に処理するとともに次の点に留意する。

①カーブ区間に係る排水は、カーブ上部の入り口付近で行う。

②地下水の湧出又は地形的な条件による地表水の局所的な流入又は滞水がある場合には、これらを側溝又は横断排水施設等により排水する。

第２　施工

１　切土

切土高は、ヘアピンカーブの入口など局所的にやむを得ない場合を除き、1.5m程度以内とする。

切土のり面勾配は、直切りを標準とする。ただし、切土高が高くなる場合、または、土質に応じて６分（岩石の場合は３分）とする。

２　盛土

盛土については、地山を段切りして基盤をつくった上で、30cm程度の層ごとにバケット及び履帯を用いて十分に締め固める。

なお、緊密度の低い土砂の場合は、盛土・地山を区分せず、路体全体を30cm程度の層ごとに締め固め、路体全体として十分な強度をもたせる。

盛土のり面勾配は、概ね１割とする。盛土高が２ｍを超える場合は、１割２分程度とする。

ヘアピンカーブの盛土箇所では、締め固めを繰り返し行ったり、構造物を設けるなどして、路体に十分な強度をもたせる。

盛土の土量が過不足する場合は、山側から谷側への横方向での土量調整だけでなく、前後の路床高の調整など縦方向での土量調整も行う。

３　簡易構造物等

構造物は、安全確保の観点や地形・地質等の制約から、やむを得ない場合にのみ設置する。その場合、転石等現地発生資材の活用を図りつつ、利用の頻度やコスト等を考慮して適切なものを選定する。

４　伐開

伐開は、作設箇所ごとにおける斜面の方向、風衝等を考慮し、必要最小限の幅とする。

第３　周辺環境への配慮

森林作業道は、人家、道路、鉄道その他重要な保全対象（以下、人家等という）又は水道の取水口が存在する場合は、その直上では極力作設しない。

事業実行中は、人家等に対し、土砂の流出、土石の転落及び伐倒木等の落下を防止するために必要な措置を講じる。

また、希少な野生生物の生息・生育情報を知ったときは、監督職員に報告し、指示を受ける。

第４　その他

１　表土、根株の扱い

根株やはぎ取り表土は、盛土のり面保護工として利用する。表土は心土と交互に概ね30cm毎の層毎にバケット等で十分締め固めて盛土法面に固定する。根株は、表土や心土等とともに十分締め固めるとともに作業に支障のないように固定する。

根株の上に根株を幾つも重ねて積み上げることや、根株を丸ごと路体内に完全に埋設することは、締め固めが難しくなるので避ける。また、土質、根株の大きさ、集材方法、山腹傾斜等から、盛土のり面保護工に向かない場合は、安定した状態にして自然還元利用等を図る。

２　事業終了時において、洗掘を防ぐための水切りを登坂部分等に入れる。

森林作業道作設時のチェック表

項目		確認内容	内容の適否					指示事項
			林小班 月　日	林小班 月　日	林小班 月　日	林小班 月　日	林小班 月　日	
伐開	①	伐開幅は、幅員に応じ必要最小限の幅となっているか						
幅員	①	幅員は3mまでとなっているか						
	②	林業機械での作業の安全性や作業性は確保されているか（作業区間は0．5m程度付加されているか）						
勾配・排水	①	縦断勾配は、木材を積載した車両が安全に走行できるか						
	②	縦断勾配は、緩やかな波状で分散排水になっているか						
	③	横断勾配は原則水平となっているか						
	④	横断勾配を谷側にわずかに低くした場合、必要に応じ丸太等で路肩の浸食防止を行っているか						
	⑤	下り走行のカーブの谷側は水平となっているか						
	⑥	上記⑤のカーブでは上部の入り口付近で排水しているか						
切土	①	切土の法高は1．5m程度以内となっているか						
	②	法面勾配は直切りとなっているか（土質、切土高が高い場合は6分（岩石3分））						
盛土	①	概ね30cm程度の層ごとにバケット及び履帯で十分締め固めを行っているか						
	②	法面の勾配は、概ね1割となっているか（盛土高が2mを越える場合は1割2分）						
簡易構造物	①	構造物の設置は現地発生資材（丸太等）を活用しているか						
その他	①	土砂の流失、土石の転落防止は適切に行われているか						
	②	根株やはぎ取り表土は盛土法面の保護として活用されているか						
	③	表土は真土と交互に概ね30cmごとの層毎にバケットで十分締め固めを行っているか						
	④	根株は作業に支障がないよう固定されているか						
	⑤	根株は丸ごと路体内に完全に埋没していないか						

注）内容の適否は、適切が○、一部修正が必要なもの△、否が×を記載する。なお、△と×の場合は、必要な指示を行い、指示事項欄にその指示内容を記載する。

立 木 入 札 物 件 一 覧 表

入札番号	管轄事務所	材　種	物件所在地			樹　種	林齢	面積	数量		見積		備考
			市町村 大　字	国有林	林小班				本数	材　積	単価	金額	
1	久米	立木 （皆伐）	常陸太田市 西染町	釜ヶ入	75 ち	スギ外1	51	1.90	1,413	1,233.22			
			常陸太田市 西染町	釜ヶ入	75 り	スギ外1	73	1.81	935	1,089.47			
			常陸太田市 西染町	釜ヶ入	75 ぬ	スギ外2	52	0.98	978	639.77			
2	七会	立木 （皆伐）	城里町 塩子	岩谷	268 へ	スギ外3	70	0.64	669	374.06			分収造林
3	七会	立木 （皆伐）	城里町 小勝	大藤	262 は	スギ外2	68	3.16	2,287	2,060.77			
4	中戸川	立木 （皆伐）	高萩市 中戸川	板平	1134 に	スギ外3	61	5.70	7,620	3,816.48			
5	中戸川	立木 （皆伐）	高萩市 大能	砥石	1135 い	スギ外3	58	5.28	6,637	2,243.67			
計								19.47	20,539	11,457.44			

入札番号	入札枚数	3番札		2番札		1番札		落否
		氏名	金額	氏名	金額	氏名	金額	
1								
2								
3								
4								
5								

現 地 案 内 日 程 表

※ 雨天決行

入札番号	林小班	案内年月日	集合場所	案内者
1	75ち、り、ぬ	令和3年8月2日(月)	セイコーマート水府中染店 午前9時30分	久米森林事務所 首席森林官 谷田部 浩 TEL 0294－72－0699
2	268へ 分収造林	令和3年8月3日(火)	物産センター「山桜」駐車場 午前9時30分	七会森林事務所 首席森林官 和氣 貴博 TEL 029－288－4116
3	262は	令和3年8月3日(火)	物産センター「山桜」駐車場 午前9時30分	七会森林事務所 首席森林官 和氣 貴博 TEL 029－288－4116
4	1134に	令和3年8月2日(月)	花貫物産センター 午前11時30分	中戸川森林事務所 地域統括森林官 山下 真治 TEL 0293－22－3032
5	1135い	令和3年8月2日(月)	花貫物産センター 午前11時30分	中戸川森林事務所 地域統括森林官 山下 真治 TEL 0293－22－3032

１号集合場所案内図

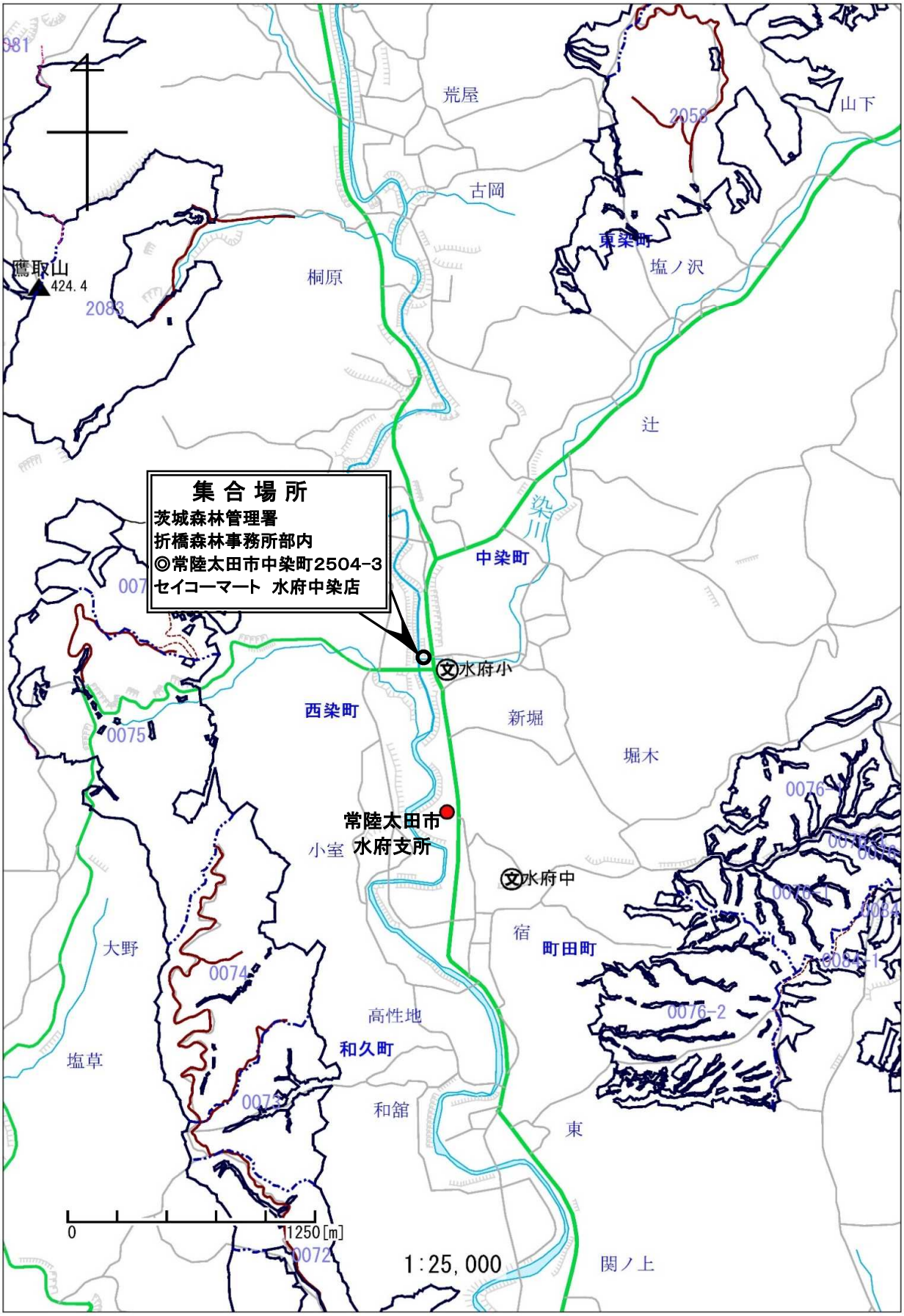
集合場所
茨城森林管理署
折橋森林事務所部内
◎常陸太田市中染町2504-3
セイコーマート 水府中染店
常陸太田市
水府支所
水府小
水府中
鷹取山
424.4
荒屋
古岡
山下
東染町
塩ノ沢
桐原
辻
染川
中染町
西染町
新堀
堀木
小室
宿
町田町
大野
高性地
和久町
塩草
和舘
東
関ノ上
2058
2083
0075
0074
0073
0072
0076-2
0
1250[m]
1:25,000

2、3 号集合場所案内図

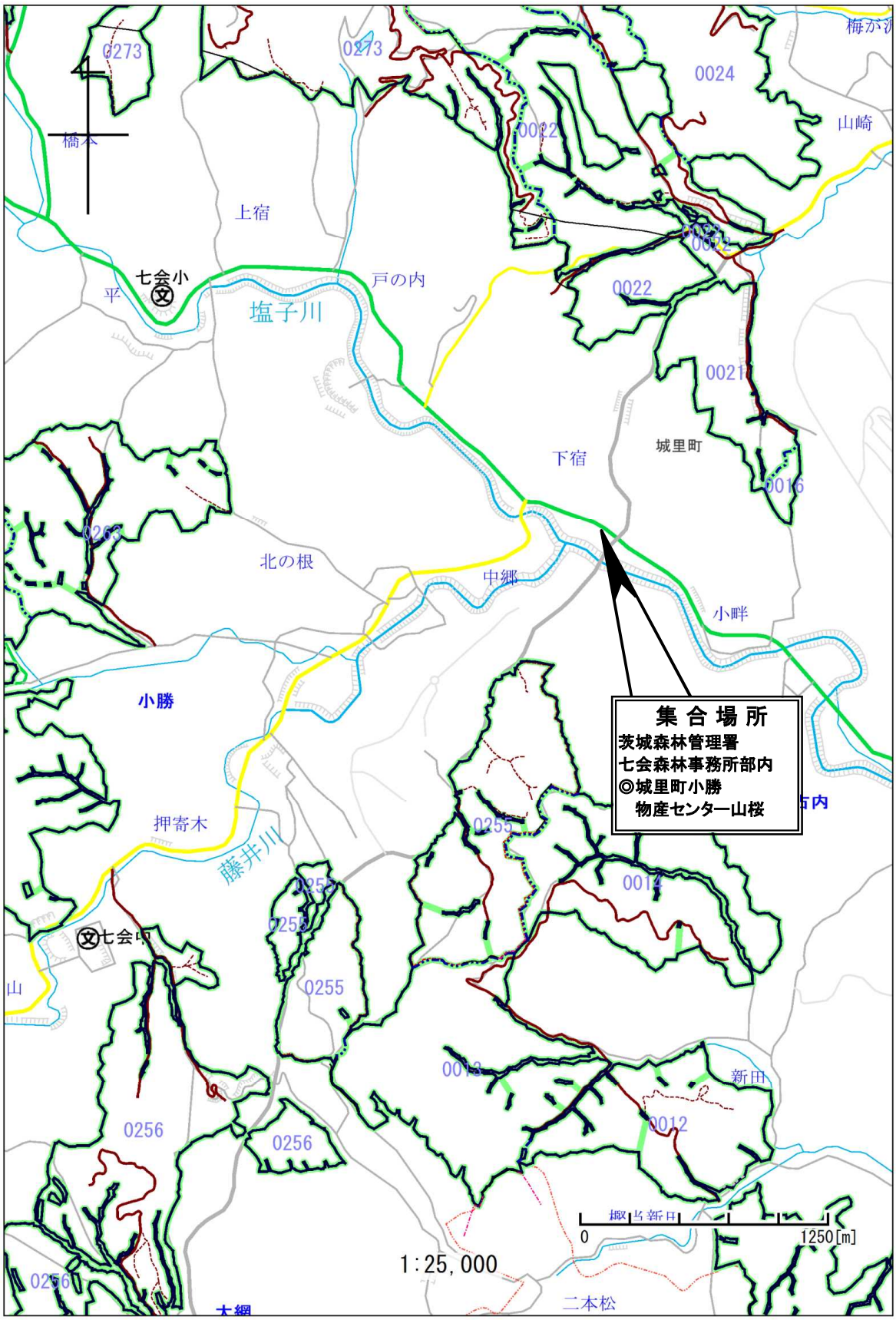
集合場所
茨城森林管理署
七会森林事務所部内
◎城里町小勝
物産センター山桜
0273
0273
0024
梅が沢
山崎
橋本
上宿
七会小
平
戸の内
塩子川
0022
0022
0022
0021
城里町
下宿
0016
北の根
中郷
小畔
小勝
押寄木
藤井川
七会中
0255
0255
0255
0255
0014
0013
新田
0012
0256
0256
0256
1:25,000
0
1250[m]
二本松

4号･5号集合場所案内図

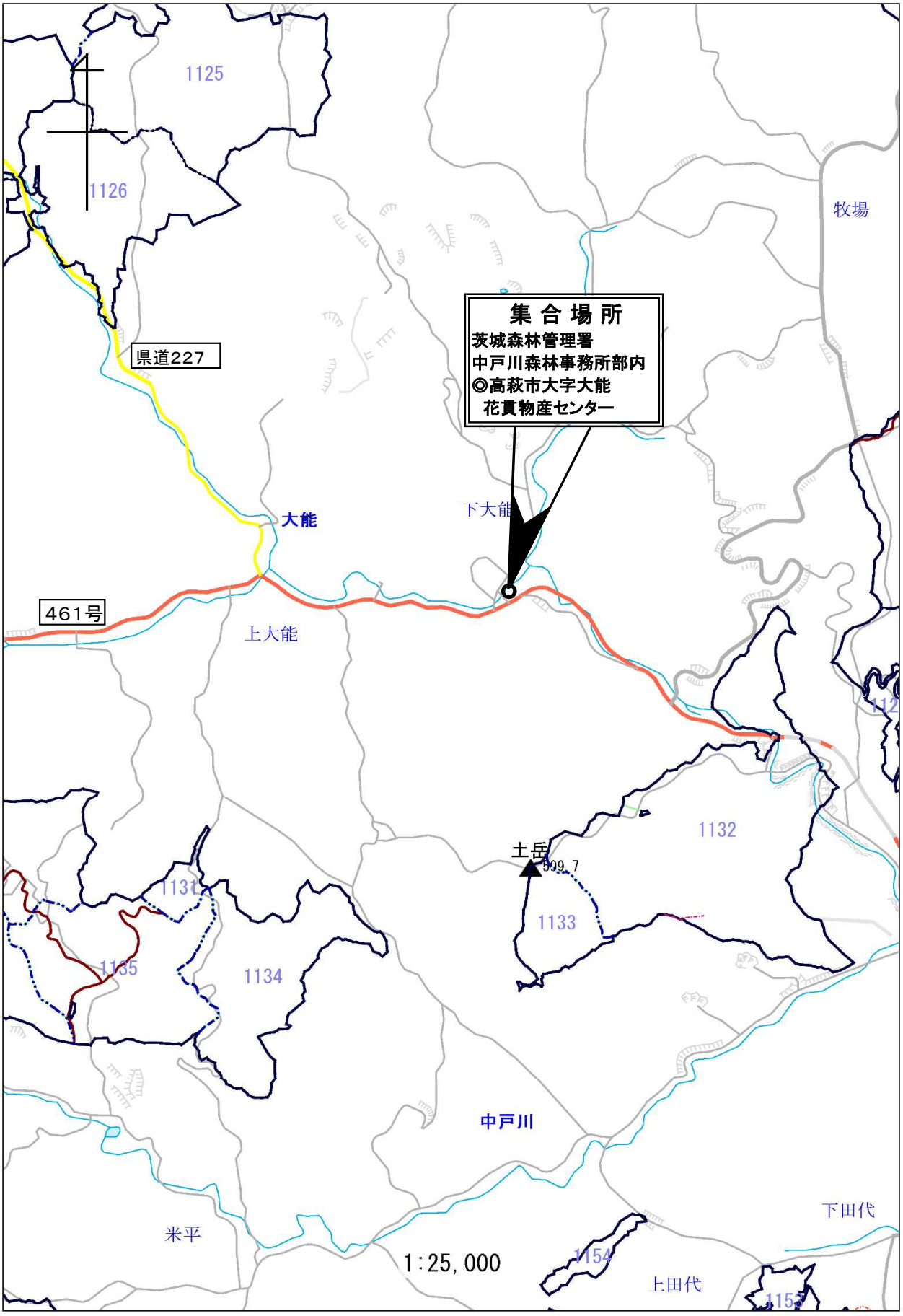

1号物件　位置図

釜ヶ入　国有林　75 林班 ち、り、ぬ 小班

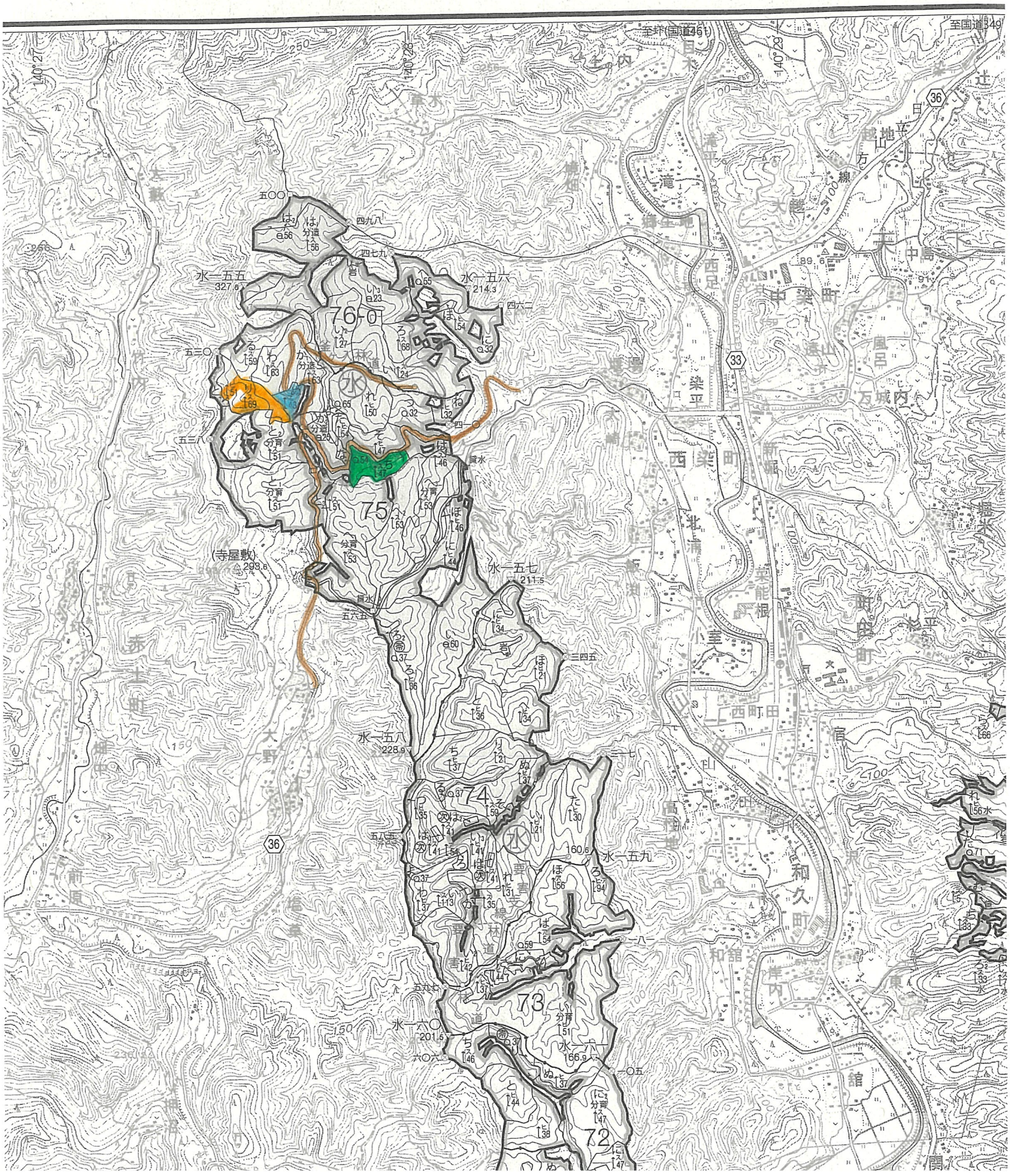

1号物件　区域図

釜ヶ入国有林　７５林班ち、り、ぬ小班

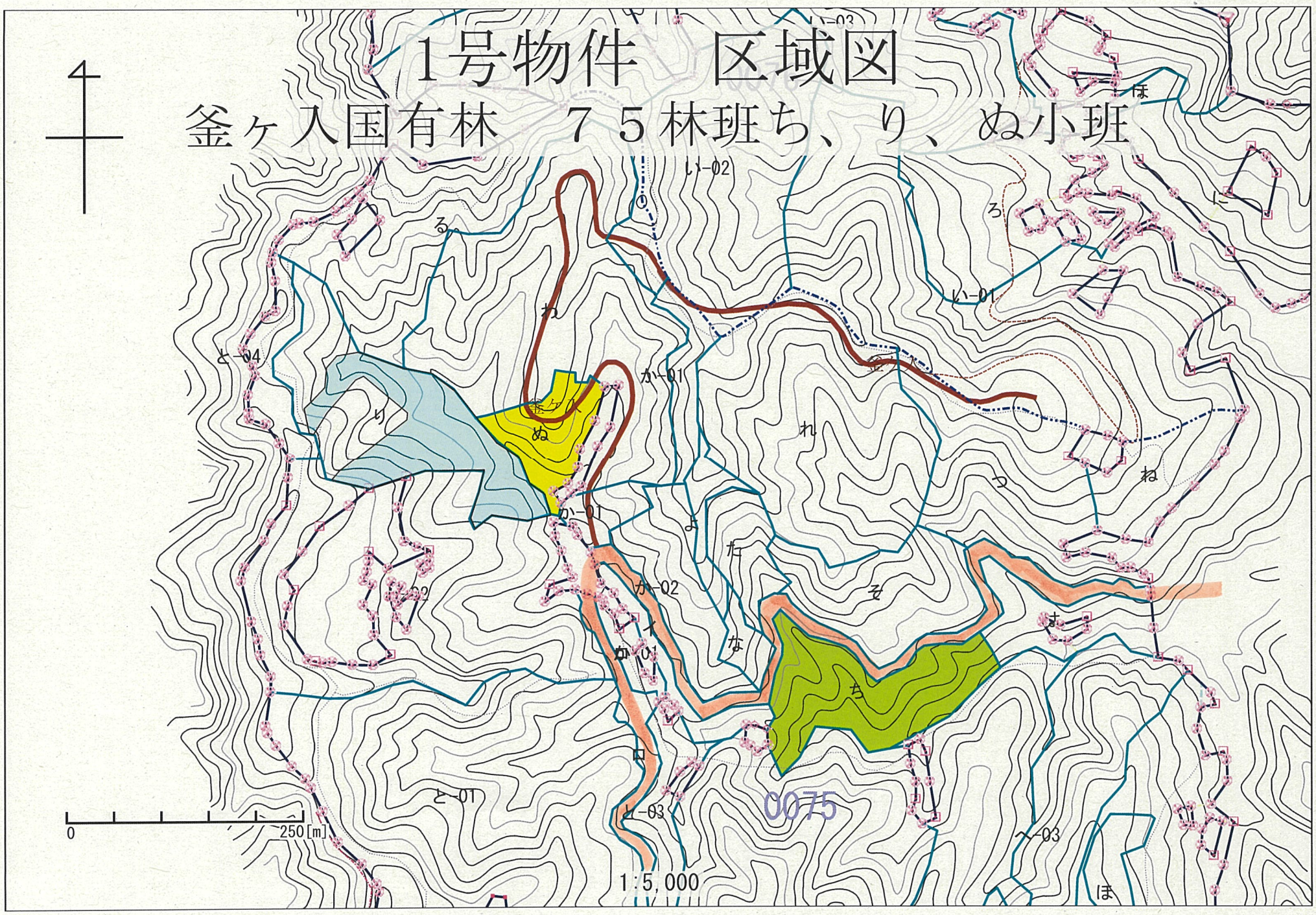

2号物件　位置図

岩谷　国有林　　268　林班　へ　小班

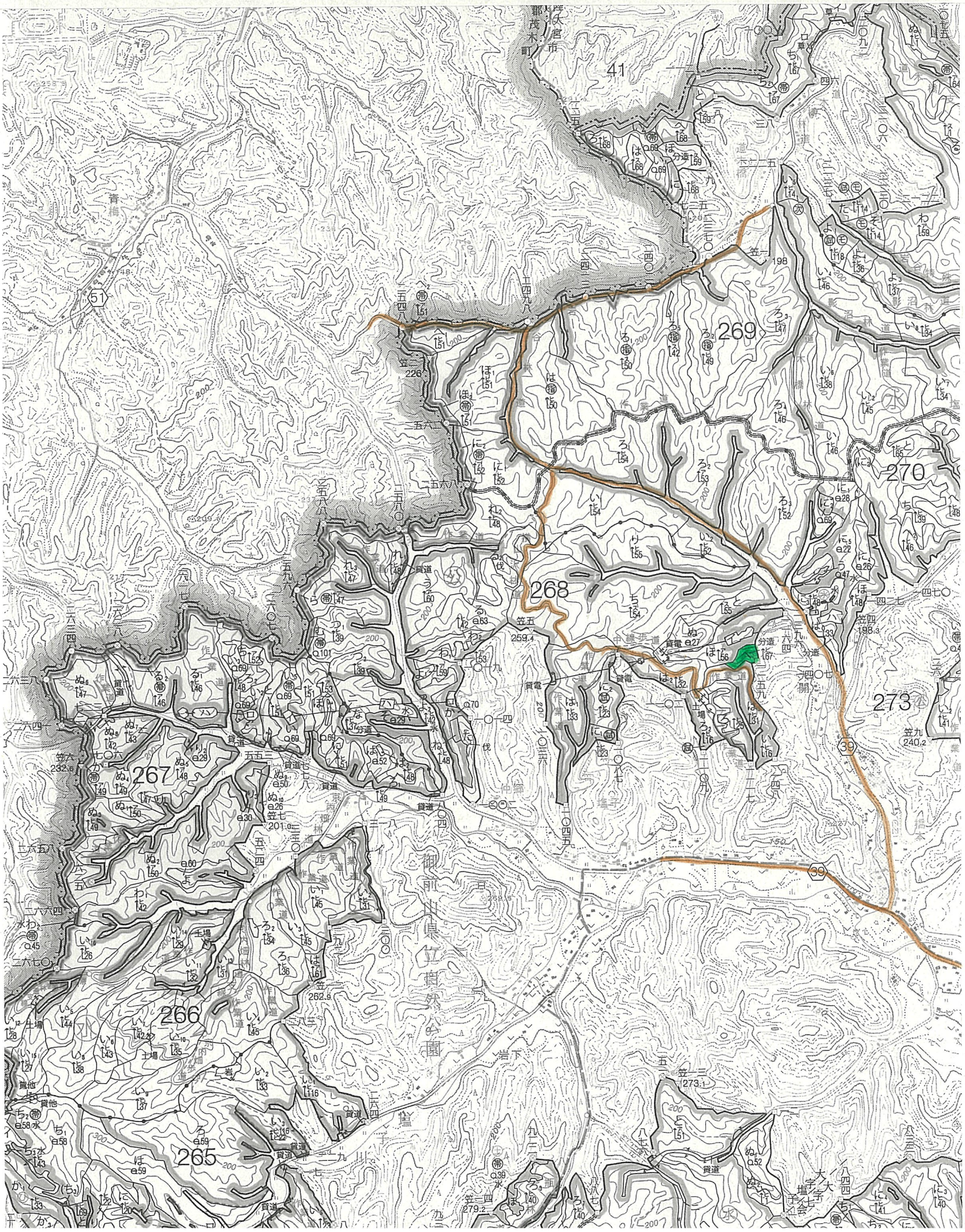

２号物件　区域図

岩谷国有林　２６８林班　へ小班

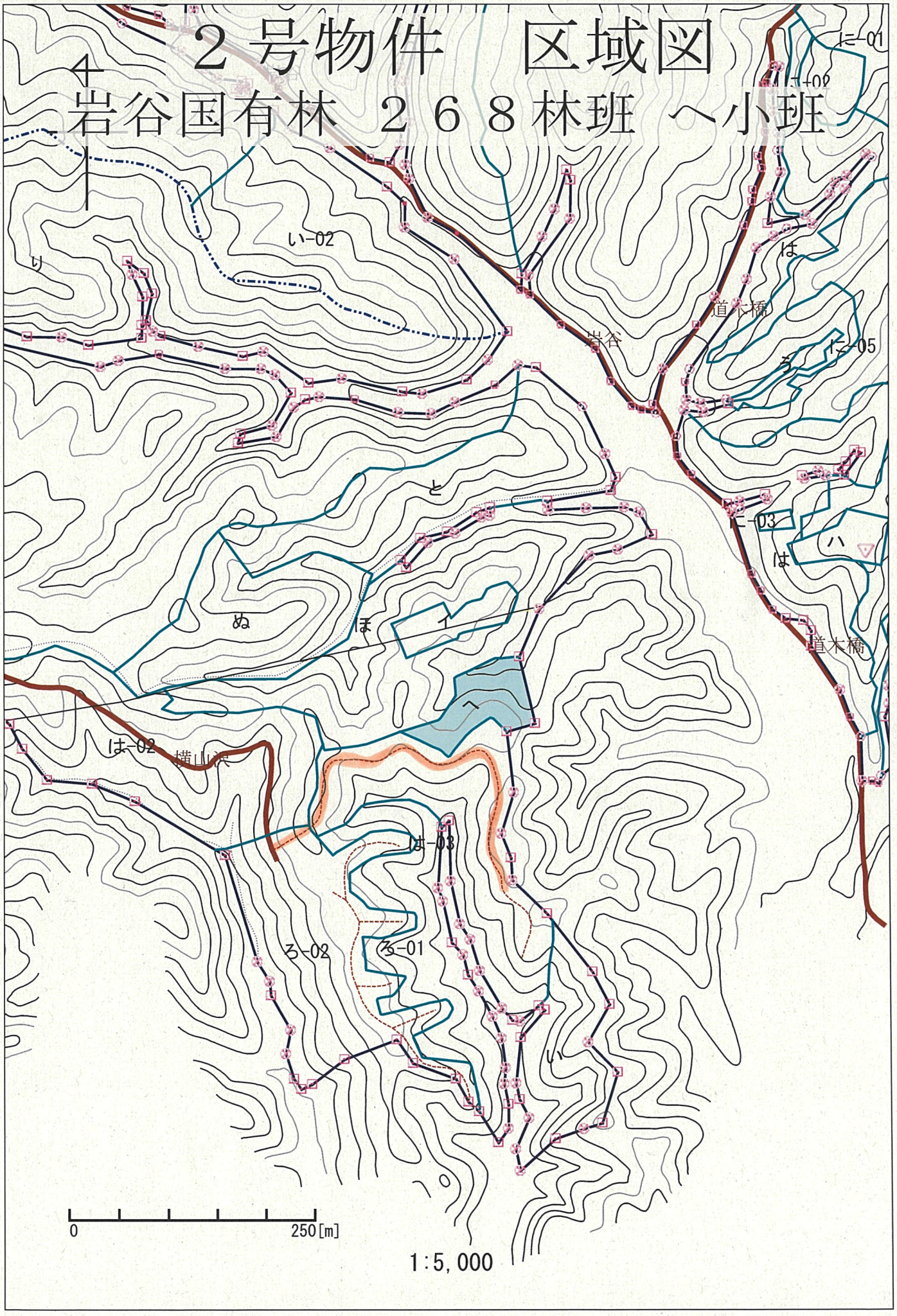

3号物件　位置図

大藤　国有林　　262　林班　は　小班

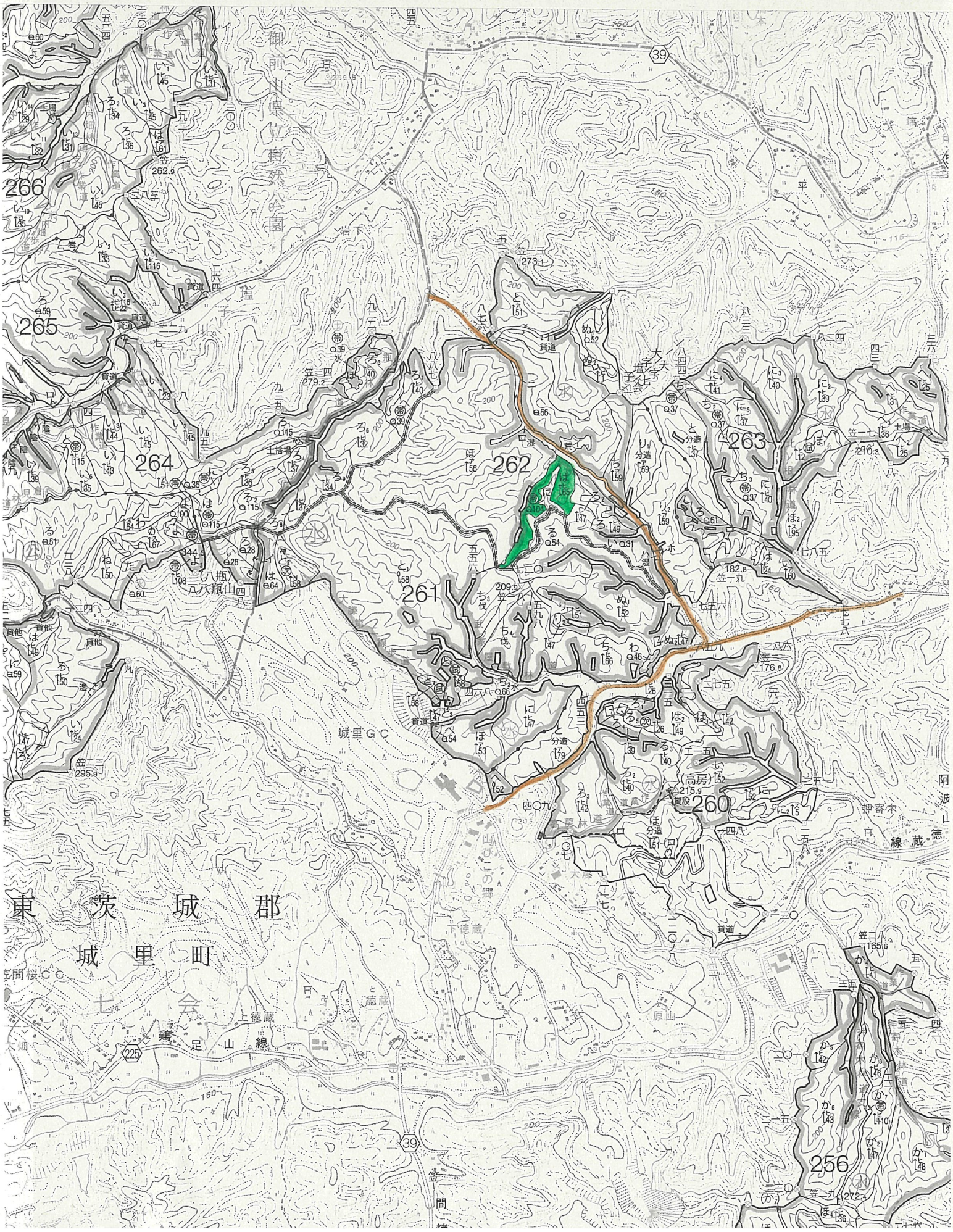

４－３号物件　区域図

大藤国有林　２６２林班　は小班

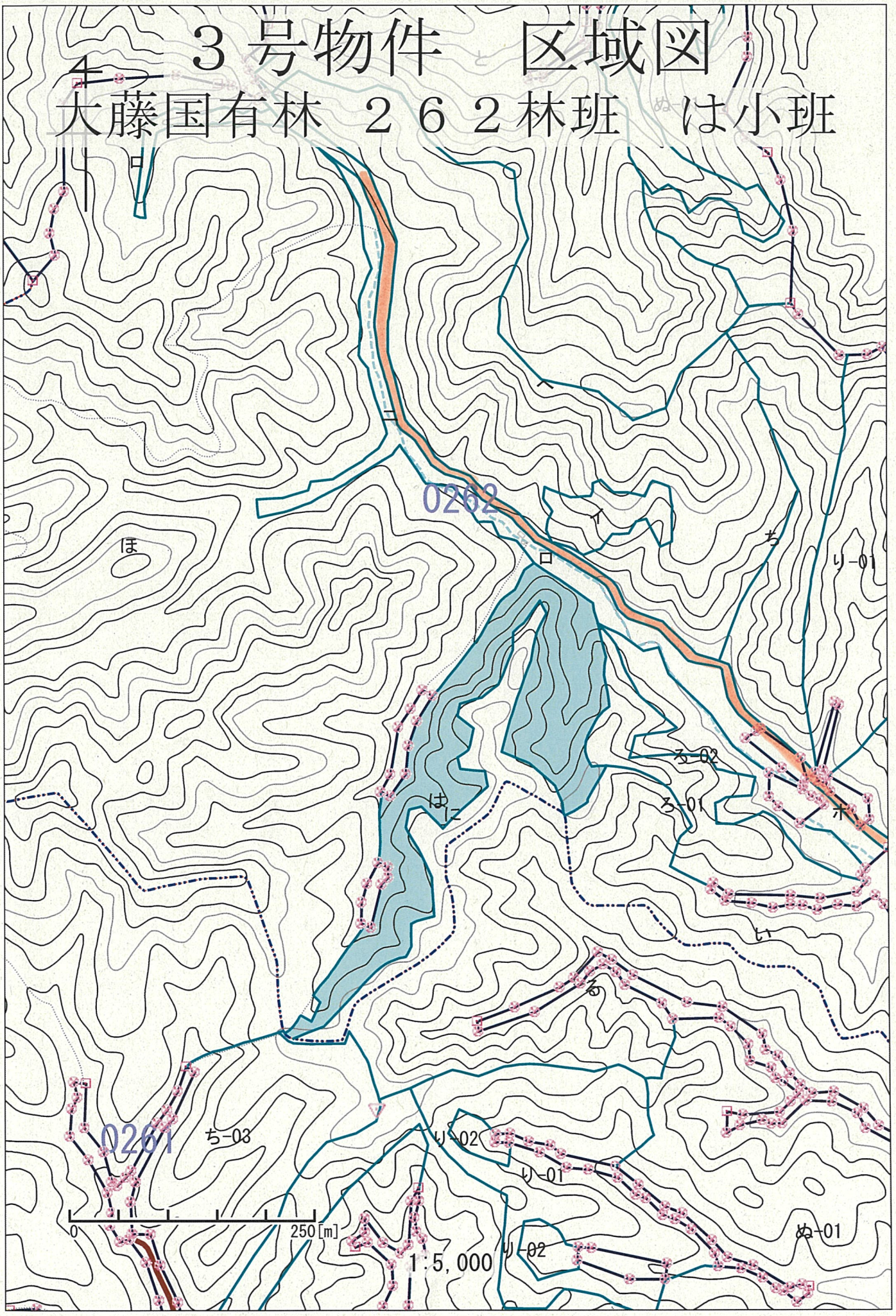

4号・5号物件　位置図

板平　国有林　1134　林班　に　小班
砥石　国有林　1135　林班　い　小班

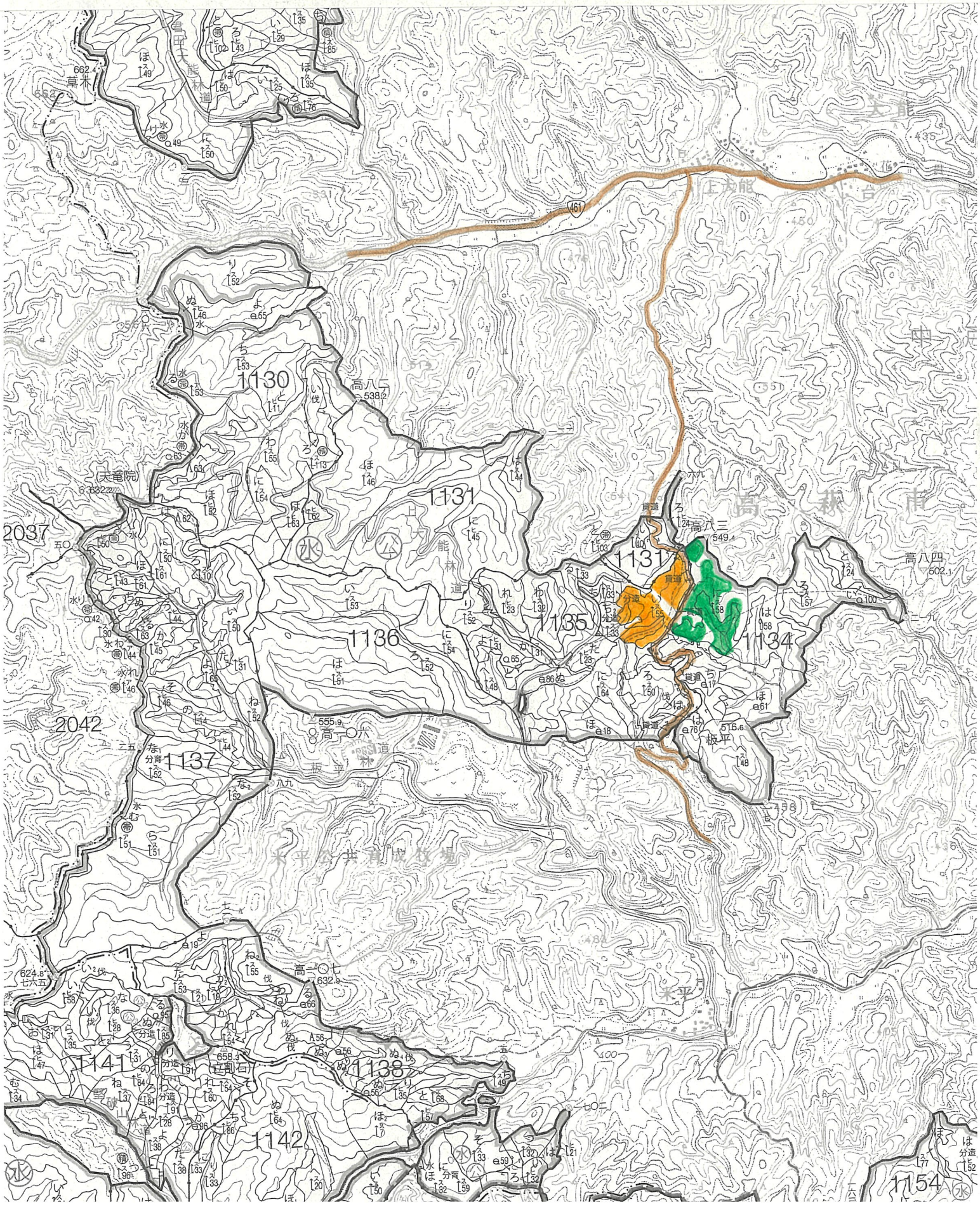

４号・５号物件　区域図

板平国有林　１１３４林班　に小班
砥石国有林　１１３５林班　い小班

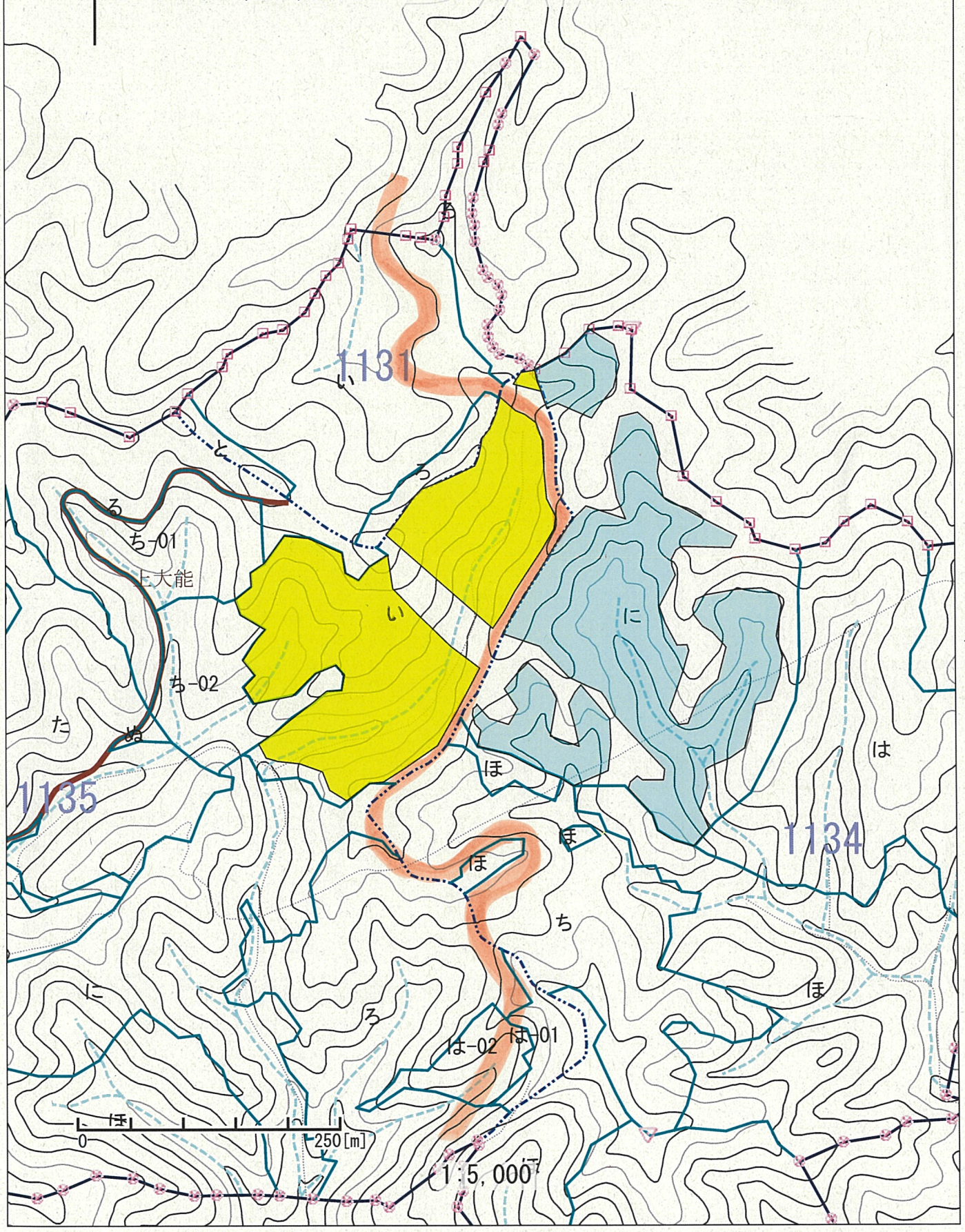

販売物件明細書

入札番号	物件所在地	林齢	主間伐別	面積（ha）	総本数（本）	総材積（㎥）	搬出期限	備考
1	釜ケ入国有林 75ち林小班	51	主伐（皆伐）	1.90	1,413	1,233.22	24ヶ月	水源かん養保安林

スギ					他L														
区分	径級	樹高	本数	材積	区分	径級	樹高	本数	材積	区分	径級	樹高	本数	材積	区分	径級	樹高	本数	材積
一般材	14	15	2	0.24	一般材														
	16	16	15	2.55															
	18	17	19	4.18															
	20	18	30	8.40															
	22	19	76	27.36															
	24	20	111	48.84															
	26	21	152	82.08															
	28	22	144	93.60															
	30	22	168	122.64															
	32	23	145	124.70															
	34	23	116	111.36															
	36	24	103	115.36															
	38	24	94	116.56															
	40	25	66	93.06															
	42	25	44	67.32															
	44	25	41	66.83															
	46	26	25	45.50															
	48	26	20	39.00															
	50	26	10	20.80															
	52	27	9	20.79															
	54	28	1	2.55															
	56	27	1	2.60															
	56	30	1	2.91															
	60	29	1	3.14															
	64	30	1	3.61															
小計			1,395	1,225.98	小計			0	0.00	小計					小計				
低質材	12～40	13～25	8	3.78	低質材	16～40	13～18	10	3.46	低質材					低質材				
樹種計			1,403	1,229.76	樹種計			10	3.46	樹種計					樹種計				

販売物件明細書

入札番号	物件所在地	林齢	主間伐別	面積（ha）	総本数（本）	総材積（㎥）	搬出期限	備考
1	釜ケ入国有林 75り林小班	73	主伐（皆伐）	1.81	935	1,089.47	24ヶ月	水源かん養保安林

スギ					他L														
区分	径級	樹高	本数	材積	区分	径級	樹高	本数	材積	区分	径級	樹高	本数	材積	区分	径級	樹高	本数	材積
一般材	12	12	2	0.14	一般材														
	14	14	4	0.44															
	16	15	8	1.28															
	18	16	10	2.10															
	20	18	15	4.20															
	22	19	32	11.52															
	24	20	34	14.96															
	26	21	51	27.54															
	28	22	46	29.90															
	30	22	54	39.42															
	32	23	48	41.28															
	34	24	59	59.00															
	36	24	70	78.40															
	38	25	64	82.56															
	40	25	69	97.29															
	42	26	62	97.96															
	44	26	51	86.70															
	46	27	32	60.80															
	48	27	31	62.93															
	50	28	26	58.76															
	52	28	20	48.00															
	54	28	13	33.15															
	56	29	10	28.10															
	58	29	10	29.70															
	60	29	4	12.56															
	62	30	4	13.72															
	64	30	2	7.22															
	66	30	3	11.37															
	70	30	1	4.16															
	76	31	1	4.92															
小計			836	1,050.08	小計			0	0.00	小計					小計				
低質材	12～34	12～24	55	16.80	低質材	18～62	13～24	44	22.59	低質材					低質材				
樹種計			891	1,066.88	樹種計			44	22.59	樹種計					樹種計				

販売物件明細書

入札番号	物件所在地	林齢	主間伐別	面積（ha）	総本数（本）	総材積（㎥）	搬出期限	備考
1	釜ケ入国有林 75ぬ林小班	52	主伐（皆伐）	0.98	978	639.77	24ヶ月	水源かん養保安林

スギ					ヒノキ					ヒノキ					他L				
区分	径級	樹高	本数	材積	区分	径級	樹高	本数	材積	区分	径級	樹高	本数	材積	区分	径級	樹高	本数	材積
一般材	12	13	1	0.08	一般材	16	11	2	0.22	一般材	28	13	3	1.08	一般材				
	14	15	9	1.08		16	12	1	0.12		28	14	5	1.95					
	16	16	21	3.57		16	13	2	0.26		28	15	5	2.10					
	18	17	37	8.14		18	10	1	0.13		28	16	4	1.84					
	20	18	42	11.76		18	12	1	0.15		30	13	4	1.60					
	22	19	65	23.40		18	13	5	0.85		30	14	3	1.32					
	24	20	58	25.52		18	14	3	0.54		30	15	3	1.44					
	26	21	84	45.36		20	11	1	0.17		30	16	2	1.02					
	28	22	91	59.15		20	12	2	0.38		30	17	1	0.55					
	30	22	71	51.83		20	13	4	0.80		32	13	1	0.45					
	32	23	72	61.92		20	14	2	0.44		32	14	2	0.98					
	34	23	59	56.64		20	15	1	0.24		32	15	6	3.18					
	36	24	51	57.12		22	10	1	0.17		34	12	1	0.45					
	38	24	39	48.36		22	11	1	0.19		34	13	1	0.50					
	40	25	23	32.43		22	12	1	0.22		34	15	4	2.36					
	42	25	15	22.95		22	13	6	1.44		34	16	2	1.28					
	44	25	11	17.93		22	14	6	1.56		34	18	1	0.73					
	46	26	7	12.74		22	15	1	0.28		36	12	1	0.50					
	48	26	11	21.45		24	10	1	0.20		36	14	1	0.60					
	50	26	7	14.56		24	11	1	0.23		36	15	2	1.30					
						24	12	3	0.75		36	16	1	0.70					
						24	13	3	0.84		38	17	1	0.83					
						24	14	4	1.20										
						24	15	3	0.99										
						24	16	2	0.70										
						26	12	2	0.58										
						26	13	1	0.32										
						26	14	2	0.68										
						26	15	7	2.59										
						26	16	1	0.40										
小計			774	575.99	小計					小計			125	44.40	小計				
低質材	12～28	13～22	30	6.23	低質材					低質材	12～38	8～18	39	9.08	低質材	18～36	12～21	10	4.07
樹種計			804	582.22	樹種計					樹種計			164	53.48	樹種計			10	4.07

販売物件明細書

入札番号	物件所在地	林齢	主間伐別	面積（ha）	総本数（本）	総材積（㎥）	搬出期限	備考
2	岩谷国有林 268へ林小班	70	主伐（皆伐）	0.64	669	374.06	24ヶ月	分収造林（2：8） 都道府県立自然公園普通地域

スギ					スギ					スギ					ヒノキ				
区分	径級	樹高	本数	材積	区分	径級	樹高	本数	材積	区分	径級	樹高	本数	材積	区分	径級	樹高	本数	材積
一般材	14	18	1	0.15	一般材	28	28	1	0.82	一般材	44	30	3	5.94	一般材	12	13	11	0.88
	16	18	1	0.19		30	24	1	0.80		46	29	2	4.10		14	14	23	2.53
	16	19	1	0.20		30	26	4	3.44		46	30	1	2.13		16	15	28	4.48
	18	18	1	0.23		30	27	4	3.56		50	30	1	2.43		18	16	35	7.35
	18	19	2	0.50		30	28	2	1.86		50	31	1	2.52		20	17	35	9.45
	18	21	3	0.81		32	25	4	3.68		52	31	1	2.68		22	17	34	11.22
	18	22	1	0.29		32	26	3	2.88		56	32	1	3.12		24	18	32	12.80
	18	23	1	0.30		32	27	2	2.00		58	35	1	3.64		26	18	34	15.64
	20	21	2	0.66		32	28	2	2.06		62	33	1	3.80		28	19	37	20.72
	20	22	3	1.05		34	26	3	3.24		70	37	1	5.22		30	19	25	15.75
	20	23	2	0.72		34	27	2	2.22							32	20	25	18.75
	20	24	2	0.76		34	28	2	2.30							34	20	19	15.77
	20	25	1	0.39		34	29	1	1.19							36	20	15	13.65
	20	26	1	0.41		36	26	1	1.20							38	20	11	11.00
	22	21	3	1.17		36	27	2	2.48							40	21	5	5.80
	22	22	2	0.82		36	28	3	3.84							42	21	6	7.56
	22	23	3	1.29		36	29	1	1.33							44	21	5	6.80
	22	24	4	1.80		36	30	1	1.37							46	21	3	4.41
	24	20	1	0.44		38	25	1	1.29							48	21	2	3.16
	24	21	2	0.92		38	26	2	2.68							52	23	1	2.02
	24	22	1	0.49		38	27	2	2.76										
	24	23	2	1.02		38	28	2	2.86										
	24	24	1	0.53		38	29	1	1.47										
	26	22	1	0.56		40	25	1	1.41										
	26	23	1	0.59		40	26	2	2.92										
	26	24	2	1.24		40	28	2	3.16										
	26	25	3	1.92		40	29	3	4.89										
	26	26	1	0.67		42	28	3	5.13										
	28	23	1	0.68		42	29	2	3.54										
	28	24	3	2.13		44	27	2	3.54										
	28	25	3	2.22		44	28	1	1.84										
	28	26	2	1.52		44	29	1	1.91										
小計					小計					小計			135	141.92	小計			386	189.74
低質材					低質材					低質材	12～20	16～23	5	1.30	低質材	8～34	10～20	96	14.72
樹種計					樹種計					樹種計			140	143.22	樹種計			482	204.46

販売物件明細書

入札番号	物件所在地	林齢	主間伐別	面積（ha）	総本数（本）	総材積（㎥）	搬出期限	備考
2	岩谷国有林 268ヘ林小班	70	主伐（皆伐）	0.64	669	374.06	24ヶ月	分収造林（2：8） 都道府県立自然公園普通地域

アカマツ					他L														
区分	径級	樹高	本数	材積	区分	径級	樹高	本数	材積	区分	径級	樹高	本数	材積	区分	径級	樹高	本数	材積
一般材					一般材														
小計					小計					小計					小計				
低質材	20～46	16～21	33	21.74	低質材	20～40	13～18	14	4.64	低質材					低質材				
樹種計			33	21.74	樹種計			14	4.64	樹種計					樹種計				

販売物件明細書

入札番号	物件所在地	林齢	主間伐別	面積（ha）	総本数（本）	総材積（㎥）	搬出期限	備考
3	大藤国有林 262は林小班	68	主伐（皆伐）	3.16	2,287	2,060.77	24ヶ月	水源かん養保安林

スギ					ヒノキ					他L									
区分	径級	樹高	本数	材積	区分	径級	樹高	本数	材積	区分	径級	樹高	本数	材積	区分	径級	樹高	本数	材積
一般材	12	12	2	0.14	一般材	12	15	9	0.81	一般材									
	14	13	8	0.88		14	16	10	1.30										
	16	15	9	1.44		16	17	23	4.14										
	18	17	18	3.96		18	18	36	8.64										
	20	18	25	7.00		20	19	75	23.25										
	22	19	27	9.72		22	20	101	39.39										
	24	20	34	14.96		24	20	117	53.82										
	26	21	48	25.92		26	21	160	88.00										
	28	22	55	35.75		28	21	152	95.76										
	30	23	60	46.20		30	22	173	129.75										
	32	24	70	62.30		32	22	124	104.16										
	34	25	66	68.64		34	22	125	116.25										
	36	26	76	91.20		36	23	87	93.96										
	38	26	78	104.52		38	23	45	53.10										
	40	27	74	112.48		40	23	29	37.41										
	42	27	52	85.28		42	23	27	37.80										
	44	28	47	86.48		44	24	20	32.00										
	46	29	41	84.05		46	24	14	24.08										
	48	29	20	44.00		48	24	3	5.55										
	50	29	19	44.46		50	24	4	7.96										
	52	30	19	49.21		52	24	2	4.24										
	54	30	10	27.50		54	24	1	2.26										
	56	31	1	3.02															
	58	31	5	15.95															
	60	32	5	17.45															
	62	32	3	11.04															
	64	32	3	11.61															
	66	32	2	8.12															
	68	33	1	4.40															
	70	33	1	4.61															
	78	35	1	5.84															
小計			880	1,088.13	小計			1,337	963.63	小計					小計				
低質材	10～28	10～22	6	1.28	低質材	10～18	14～18	54	5.38	低質材	16～28	12～18	10	2.35	低質材				
樹種計			886	1,089.41	樹種計			1,391	969.01	樹種計			10	2.35	樹種計				

販売物件明細書

入札番号	物件所在地	林齢	主間伐別	面積（ha）	総本数（本）	総材積（㎥）	搬出期限	備考
4	板平国有林 1134に林小班	61	主伐（皆伐）	5.70	7,620	3,816.48	36ヶ月	水源かん養保安林 都道府県立自然公園普通地域

スギ					ヒノキ					アカマツ					他L				
区分	径級	樹高	本数	材積	区分	径級	樹高	本数	材積	区分	径級	樹高	本数	材積	区分	径級	樹高	本数	材積
一般材	12	12	32	2.24	一般材	20	14	1	0.22	一般材					一般材				
	14	14	336	36.96		22	15	2	0.56										
	16	16	642	109.14		22	17	1	0.33										
	18	17	694	152.68		26	16	1	0.40										
	20	19	838	251.40		28	17	1	0.49										
	22	20	723	274.74		30	16	1	0.51										
	24	21	670	308.20		32	16	1	0.57										
	26	22	612	342.72		34	18	1	0.73										
	28	23	451	306.68		36	17	1	0.75										
	30	24	447	357.60		36	18	1	0.81										
	32	25	310	285.20															
	34	25	220	228.80															
	36	26	215	258.00															
	38	27	119	164.22															
	40	27	99	150.48															
	42	28	57	97.47															
	44	29	42	80.22															
	46	29	30	61.50															
	48	30	15	34.20															
	50	30	10	24.30															
	52	28	2	4.80															
	52	29	3	7.50															
	52	30	1	2.59															
	54	28	1	2.55															
	54	29	2	5.30															
	56	28	1	2.71															
	56	29	2	5.62															
	62	30	1	3.43															
	66	28	1	3.52															
小計			6,576	3,564.77	小計			11	5.37	小計					小計				
低質材	12～30	12～24	713	121.01	低質材					低質材	16～64	15～24	96	74.32	低質材	16～36	8～18	224	51.01
樹種計			7,289	3,685.78	樹種計			11	5.37	樹種計			96	74.32	樹種計			224	51.01

販売物件明細書

入札番号	物件所在地	林齢	主間伐別	面積（ha）	総本数（本）	総材積（㎥）	搬出期限	備考
5	砥石国有林 1135い林小班	58	主伐（皆伐）	5.28	6,637	2,243.67	24ヶ月	水源かん養保安林 都道府県立自然公園普通地域

スギ					ヒノキ					アカマツ					他L				
区分	径級	樹高	本数	材積	区分	径級	樹高	本数	材積	区分	径級	樹高	本数	材積	区分	径級	樹高	本数	材積
一般材	12	15	7	0.63	一般材	12	11	163	11.41	一般材					一般材				
	14	16	78	10.14		14	12	535	53.50										
	16	17	177	31.86		16	13	690	89.70										
	18	18	161	37.03		18	14	625	112.50										
	20	19	243	72.90		20	14	755	166.10										
	22	20	202	76.76		22	15	507	141.96										
	24	21	210	96.60		24	15	401	132.33										
	26	21	226	122.04		26	15	251	92.87										
	28	22	129	83.85		28	16	151	69.46										
	30	22	152	110.96		30	16	70	35.70										
	32	23	115	98.90		32	16	28	15.96										
	34	23	116	111.36		34	17	22	14.96										
	36	24	71	79.52		36	17	4	3.00										
	38	24	58	71.92		38	17	1	0.83										
	40	24	44	59.40		40	17	1	0.90										
	42	25	22	33.66		42	17	1	0.98										
	44	25	22	35.86		42	18	1	1.05										
	46	25	16	28.00															
	48	25	12	22.44															
	50	26	10	20.80															
	52	26	2	4.44															
	52	27	2	4.62															
	54	26	2	4.72															
	54	27	2	4.90															
	56	27	1	2.60															
	56	28	1	2.71															
小計			2,081	1,228.62	小計			4,206	943.21	小計					小計				
低質材	12～26	15～21	142	24.44	低質材	12～28	11～16	73	7.27	低質材	26～52	13～17	7	6.09	低質材	16～46	10～17	128	34.04
樹種計			2,223	1,253.06	樹種計			4,279	950.48	樹種計			7	6.09	樹種計			128	34.04