



国民の森林・国有林

立木 第1回
(資格付一般競争入札)

入札の御案内

令和8年6月18日(木)施行
入札後即時開札：午前10時

〒960-8055 福島市野田町七丁目10番4号

福島森林管理署

電話番号 024-535-0121

IP電話番号 050-3160-5955

公 売 公 告

令和8年5月14日
分任契約担当官
福島森林管理署長 添谷 稔

下記のとおり立木の一般競争入札を実施します。販売物件明細書及び国有林野事業林産物売買契約約款を参照し現物熟覧のうえ、国有林野の産物売払規程（昭和25年5月17日農林省告示第132号）及び関東森林管理局署等競争契約入札心得を厳守し入札して下さい。

記

- 1 入札及び開札の日時
令和8年6月18日（木）
入札開始10時00分
締切 10時00分 締切後即時開札
- 2 入札及び開札の場所
福島森林管理署 1F 入札室
- 3 郵便入札
認めます。
(1) 送付場所 〒960-8055
福島県福島市野田町七丁目10番4号 福島森林管理署
(2) 到着期限 6月17日（水） 午後5時00分必着。
上記の期限以後、到着したものは、無効とします。
(3) その他留意事項
封筒を二重にして内封筒に入札書を入れ、外封筒には「立木公売入札書在中」と朱書し、書留または配達証明でお送り下さい。
- 4 入札物件
(1) 次の事項については、別添「販売物件明細書」のとおりです。
ア 売払番号
イ 物件所在地
ウ 伐採種（主伐・間伐等）
エ 国有林・分収造林・分収育林・官行造林の区分
オ 搬出期間
カ 樹種・数量・収穫面積

(2) 物件毎の特約事項・入札条件等については、別添「特記事項」を参照して下さい。

5 入札参加者の資格

令和7年度から令和11年度の林産物の売払いに係る「一般競争参加資格確認通知書（林産物の売払）」の交付を各森林管理局長より受けている者に限ります。

但し、次の事項に該当する者は参加することが出来ません。

- (1) 予算決算及び会計令第70条に該当する者。
- (2) 予算決算及び会計令第71条に該当する者。
- (3) 開札の日に、関東森林管理局長から一般競争参加資格を停止されている者。

6 入札保証金

免除します。

但し、落札者が契約を結ばないときは、入札金額の100分の5に相当する違約金を徴収します。なおこの場合、競争参加資格の取り消し、又は付与しないことがあります。

7 契約保証金

免除します。

8 入札金額及び消費税

- (1) 入札金額は消費税抜きの金額を記入して下さい。誤って消費税を加算した金額を記入した場合でも入札は有効とし、入札後には誤りの訂正及び取消は認めないので注意願います。
- (2) 入札書に記載された金額に消費税相当額10%を加算した金額（円未満の端数切捨て）をもって落札金額及び契約金額とします。
なお、契約締結以後、当該契約において特に契約書等で金額が明示されているものを除き、当該契約に係る違約金、延滞金、率で表わされるものについては、全て消費税額が加算された総契約額が対象となります。

9 入札における留意事項

(1) 代理人の入札への参加

ア 委任状の提出

競争参加有資格者本人が入札当日出席せず代理人が入札に参加する場合は、「委任状」（別紙1-1）の提出が必要となり、委任状の提出のない者は入札に参加することはできません。

なお、年間を通じて代理人に委任する場合は、当該年度を有効とする「委任状」（別紙1-2）を提出すれば、入札の都度委任状を提出する必要はありません。

イ 入札書

「入札書」（別紙２）のとおり、入札者の住所、商号又は名称、代表者氏名を記入するとともに代理人氏名の記入が必要となります。

なお、この場合には入札者の代表者印は不要です。

（２）無効の入札

次の各号の一に該当する入札は無効とします。

ア 競争に参加する資格を有しない者のした入札

イ 委任状を持参しない代理人のした入札

ウ 所定の入札保証金の納付又は入札保証金に代わる担保の提供をしない者のした入札

エ 記名を欠く入札

オ 金額を訂正した入札

カ 誤字、脱字等により意思表示が不明瞭である入札

キ 明らかに談合によると認められる入札

ク 同一事項の入札について同一人が２通以上なした入札又は入札者若しくはその代理人が他の入札者の代理をした入札

ケ 入札時刻に遅れてした入札

コ 暴力団排除に関する誓約事項（別紙３）について、虚偽又はこれに反する行為が認められた入札

サ その他入札に関する条件に違反した入札

（３）落札者の決定

ア 開札は、指定した場所及び日時に、入札者の面前で行い、予定価格以上で最高の価格を持って入札した者を落札者とします。ただし、落札となるべき入札をした者が２名以上のときは、直ちに「くじ」で落札者を決定します。

イ 落札宣言後は、錯誤等を理由に入札無効の申し出があっても、受理しません。また、どのような事由があっても落札を無効にすることはできません。

10 契約の成立及び締結期限

（１）契約の締結は、契約書の作成を必要とし、双方記名押印した時に成立とします。

（２）契約の締結期限は令和８年６月２４日（水）までとします。

11 代金の納付期限

代金の納付期限は、契約締結日から起算して２０日以内とします。

12 代金の延納

（１）１件の売払契約代金が１５０万円以上の物件において、国の所有に属する物品の売払代金の納付に関する法律（昭和２４年法律第１７６号）の定めるところにより認めます。（年利１．１０％）

延納利息代金の計算方法は以下のとおりです。

延納利息代金＝（契約代金×延納期間×延納利率）÷365日

ただし、分収林契約者の持分に係る代金については、延納は認めません。

- (2) 延納担保の提供期限は契約締結日から起算して20日以内とします。
- (3) 延納期限は、1,000㎡未満は6ヶ月以内、1,000㎡以上は10ヶ月以内とします。

1.3 物件の引渡

- (1) 物件の引渡期限は、国有林野の産物売払規程第34条第1項及び国有林野事業林産物売買契約約款第7条第1項に基づき、代金の全部又は代金延納担保の提供があった日から15日以内とします。
- (2) 物件の引渡は、買受人立会による引渡しをしないことについての買受人の同意を得られる場合には、国有林野の産物売払規程第34条第3項第2号及び国有林野事業林産物売買契約約款第7条3項に基づき、みなし引渡を特約することも可能です。この場合、代金の全部の納入のあったとき、または代金延納担保の提供があった時に引渡しがあったものとみなします。金融機関の発行する領収書等を福島森林管理署へ必ず提示してから搬出して下さい。
- (3) 引渡を受けた時は、国有林野の産物売払規程第35条に基づき、引渡領収書を福島森林管理署長に提出して下さい。

1.4 各規程等の閲覧場所

(1) 販売物件明細書、契約書案

ア 販売物件明細書：福島森林管理署又は福島森林管理署ホームページで閲覧して下さい。

イ 契約書（案）：福島森林管理署で閲覧して下さい。

福島森林管理署のホームページアドレス

<https://www.rinya.maff.go.jp/kanto/hukusima/index.html>

(2) 各規程等

ア 国有林野事業林産物売買契約約款

イ 国有林野の産物売払規程

ウ 関東森林管理局署等競争契約入札心得

エ 各種様式（別紙1：委任状、別紙2：入札書）

上記ア～エは関東森林管理局のホームページにて閲覧できます。

<https://www.rinya.maff.go.jp/kanto/apply/publicsale/wood/index.html>

ホームページを閲覧できない方は、福島森林管理署業務グループ（経営担当）へお問い合わせ下さい。

関東森林管理局のホームページアドレス

<https://www.rinya.maff.go.jp/kanto/welcome/index.html>

15 その他留意事項

- (1) 入札参加者は、入札書の提出をもって「暴力団排除に関する誓約事項」（別紙3）に同意したものとします。
- (2) 本物件は、売買契約書において「持続可能な森林経営が営まれ、伐採に当たって森林に関する法令に照らし手続きが適正になされた森林の立木である」ことを証明します。なお、この記載内容をもって木質バイオマス証明となります。
- (3) 発電用バイオマス証明に関しては、買受人自らが本売買契約書の写しを添付し、任意様式により証明して下さい。
- (4) 本物件は、「福島県民有林の伐採木の搬出に関する指針について」（平成26年12月17日付け福島県農林水産部部長通知）に準拠し、事前に空間放射線量率の測定を実施し $0.50\mu\text{Sv/h}$ 以下であること、また、 $0.50\mu\text{Sv/h}$ 超の場合は、樹皮の放射線物質濃度が $6,400\text{Bq/kg}$ 以下であることを確認しています。なお物件毎の測定結果は、別紙4に示すとおりです。
- (5) 適格請求書（インボイス）の交付について
 - ア 国は適格請求書発行事業者です。
 - イ 民収分を含まない物件については、売買契約書に登録番号等の必要事項を記載しますので、納入告知書とあわせて適格請求書（インボイス）の交付とします。
 - ウ 民収分を含む物件（分収造林・分収育林・官行造林）については、適格請求書（インボイス）の交付は売買契約書に別紙6-1「売買代金明細書」を添付することとし、納入告知書とあわせて適格請求書（インボイス）の交付とします。なお、民収分も国が販売の実際の実施者であることから、「媒介者交付特例」を適用して国から交付します。

現時点（公告時点）における仕入税額控除の対象となる消費税額は、適格請求書発行事業者（課税事業者）の分のみとなり、物件の入札書に記載された金額に対する割合は、別紙6-2のとおりです。

入札に際し、注意願います。

詳細については下記ページをご覧ください。

https://www.rinya.maff.go.jp/j/kokuyu_rinya/kokuyuurinya_invoice.html

16 お問い合わせ

不明の点は、下記までお問い合わせ下さい。

〈問合せ先〉

福島森林管理署 業務グループ（経営担当）

電話番号 024-535-0121 FAX 番号024-535-6514

お知らせ

農林水産省の発注事務に関する綱紀保持を目的として、農林水産省綱紀保持規程（平成19年農林水産省訓令第22号）が制定されました。この規程に基づき、第三者から不当な働きかけを受けた場合は、その事実をホームページで公表するなどの綱紀保持対策を実施しています。

詳しくは、当ホームページの「発注者綱紀保持対策に関する情報等」をご覧ください。

<http://www.rinya.maff.go.jp/kanto/apply/publicsale/koukihoji/index.html>

現地案内について

現地案内を下記の日程により行いますので、御希望の方は時間までに御参集下さい。

なお、お尋ねの点がございましたら当森林管理署にご連絡お願い致します。

物件番号	案内日時	集合場所	案内者
1～3号	6月3日(水) 午前10時00分	石筵バス停 駐車場	郡山森林事務所 高林 昭雄 TEL 024-923-4458 携帯 080-1020-2111
4～6号	6月4日(木) 午前10時00分	国道49号チェーン脱着場 (郡山市熱海町中山字二渡)	

特記事項

1 保護樹帯の伐開制限について

- (1) 保護樹帯を縦断する架線などは、認めません。
- (2) 集材機架線などで保護樹帯を横断する場合は、保護樹帯の延長100mに対し1箇所とし、伐開幅は20m以内とします。

2 物件搬出について

- (1) 買受けた物件の対象木は原則全て伐倒・搬出することとし、やむを得ず立木を残す(棄権する)場合は森林官等と協議してください。
- (2) 契約対象外の立木に損傷を加えないよう注意してください。
- (3) 契約対象外の立木を支障木として伐採する場合、別途立木販売契約を締結する必要があります。支障木販売にあたっての調査・販売手続き期間を考慮のうえ、余裕をもって森林官等へ連絡し、指示を受けてください。また、ケヤキなど高品質材に指定されるものは受託生産の請負契約をしていただくこともありますので、ご了承願います。
- (4) 民有地にかかる交渉等は買受人が行って下さい。

3 枝条、末木、伐根の処理及び土場跡地の保全について

- (1) 沢及び土場周辺に枝条、末木、伐根を野積放置しないでください。
- (2) 土場跡地は法面を含め緑化し、排水施設等を整備してください。

4 境界確認について

官民界の境界標を損傷又は撤去しないよう十分注意してください。万一誤って損傷等させた場合、当署の指示する方法により、買受者の負担で復元していただきます。

5 作業については、森林官と協議しながら進めてください。別紙5「特約事項（立木販売）（伐採・搬出、森林作業道等作設）」に基づき、「立木販売箇所の事業計画届」を、森林官に提出してください。作業終了時は事前に森林官へ連絡し、必要に応じて現地の確認を受けてください。

6 公道等利用における申請については、着手前までに買受人において各関係機関と調整のうえ、所定の手続きを行って下さい。

7 林産物の搬出に使用するトラック運搬においては、運搬に使用する車輛が運搬区間を走行できるか現地確認の上、入札して下さい。

8 国有林内既設作業道（自動車道）及び土場敷（以下「既設作業道等」とする）については、無料利用承認によらず現況により使用することを承認します。

なお、既設作業道等以外へ新規に作設して利用する場合には、無料利用承認申請が必要となりますので該当森林官へ連絡し手続きを行って下さい。

9 作業終了時には、搬出用道路の敷砂利等、森林官の確認、指示を得てください（手直しも想定されることから林業機械収去前とする）。

10 森林作業道施工箇所の地形・地質等の条件を考慮しない路線設計や、不適切な排水処理・縦断勾配・切土高等、作設指針に基づかない森林作業道に起因し、一部地域の皆伐後の造林地等において森林作業道の表土等が林地や林道等へ流出する事例が発生しています。別紙5に定める特約条項を遵守してください。

また、事業期間中、森林官等が監督業務及び安全指導をすることとなりますので、指示を受けた内容について適切に処理してください。

作業道などの路網を作設して搬出を行う場合は、作設中及び搬出中に公道や溪流・山藁田等に土砂や土石が流出・転落をしないように必要な対策を確実に行うこととしてください。

1 1. 1～6号物件は分収造林です。

- (1) 国の持分にかかる代金については、国の発行する納入告知書により納入していただきます。
- (2) 分収造林契約者の持分にかかる代金については、契約者の金融機関の口座に振り込んでいただきます。なお、振込にかかる手数料は買受者の負担となります。ただし、2～3号物件については、契約者の発行する納入告知書により、納付していただきます。

1 2 保安林について

2、3号物件は保安林です。

区域内の伐採協議は当署で行いますが、搬出にかかる土地の形式変更については、買受人が申請を行って下さい。申請にあたっては当署治山担当者にご相談下さい。

物件番号	林名区分	林 小 班	契約者数
1号	分収造林	202は	1組合
2号	分収造林	241る1	1組合
3号	分収造林	241る2	1組合
4号	分収造林	216に, 216る1	1組合
5号	分収造林	234い	1組合
6号	分収造林	235ね	1組合

入札物件一覧表

物件 番号	森林 事務所	物件所在地			林齢 (約)	保安 林 内外	主要樹種	数量		備考
		市町村	国有林名	林小班				本数	材積	
1	郡山	郡山市	富岡高籜	202は	69	外	アカマツ	10,023	5,130.14	分収造林
2	郡山	郡山市	嶽山	241る1	67	内	カラマツ	2,296	972.81	分収造林
3	郡山	郡山市	嶽山	241る2	71	内	カラマツ	6,692	2,395.59	分収造林
4	郡山	郡山市	大平	216に	76	外	スギ	1,891	863.95	分収造林
	郡山	郡山市	程ヶ澤	216る1	76	外	スギ	1,567	1,264.08	分収造林
5	郡山	郡山市	深澤山	234い	67	外	スギ	1,242	535.02	分収造林
6	郡山	郡山市	堰根	235ね	71	外	スギ	3,514	1,801.41	分収造林

委 任 状 (例)

代理人氏名

上記の者を私の代理人と定め、下記権限を委任します。

記

1 入札年月日 年 月 日

2 件 名

3 入札に関する一切の件

年 月 日

住 所

商号又は名称
代表者氏名

分任契約担当官
福島森林管理署長 殿

注意：代理人が入札を行う場合は、必ず委任状を提出して下さい。

なお、当該年度を有効とする年間委任状（別紙 1 - 2）を提出し、その代理人に入札させる場合は、本委任状を提出する必要はありません。

ただし、その場合、各署等ごとに委任状の提出が必要となります。

委 任 状 (例)

私は、都合により〇〇 〇〇を代理人と定め、下記の権限を委任します。

委 任 事 項

1 入札に関する一切の件

2 見積もりに関する事項

3 委任期間

年 月 日から 年 月 日

年 月 日

住 所

商号又は名称
代表者氏名

分任契約担当官
福島森林管理署長 殿

入 札 書

入札番号 第 号

億	千万	百万	十万	万	千	百	十	円

ただし、上記金額は消費税相当額を除いた金額であるので、契約額は上記金額に消費税相当額を加算した金額となること及び関東森林管理局署等競争契約入札心得を承知のうえ、入札します。

年 月 日

分任契約担当官

福島森林管理署長 殿

(入札者)
住 所

商号又は名称
代表者氏名

(代理人)
氏 名

(注意事項)

- 1 金額は、円単位とし、アラビア数字をもって明記すること。
- 2 代理人による入札の場合は、「住所」、「商号又は名称」及び代理人の氏名を記入すること。

暴力団排除に関する誓約事項

当社（個人である場合は私、団体である場合は当団体）は、下記1及び2のいずれにも該当せず、また、将来においても該当しないことを誓約します。

この誓約が虚偽であり、又はこの誓約に反したことにより、当方が不利益を被ることとなっても、異議は一切申し立てません。

また、貴署の求めに応じ、当方の役員名簿（有価証券報告書に記載のもの。ただし、有価証券報告書を作成していない場合は、役職名、氏名及び生年月日の一覧表）を警察に提供することについて同意します。

記

1 契約の相手方として不適当な者

- (1) 法人等（個人、法人又は団体をいう。）の役員等（個人である場合はその者、法人である場合は役員又は支店若しくは営業所（常時契約を締結する事務所をいう。）の代表者、団体である場合は代表者、理事等、その他経営に実質的に関与している者をいう。以下同じ。）が、暴力団（暴力団員による不当な行為の防止等に関する法律（平成3年法律第77号）第2条第2号に規定する暴力団をいう。以下同じ。）又は暴力団員（同法第2条6号に規定する暴力団員をいう。以下同じ。）であるとき
- (2) 役員等が、自己、自社若しくは第三者の不正の利益を図る目的、又は第三者に損害を加える目的をもって、暴力団又は暴力団員を利用するなどしているとき
- (3) 役員等が、暴力団又は暴力団員に対して、資金等を供給し、又は便宜を供与するなど直接的あるいは積極的に暴力団の維持、運営に協力し、若しくは関与しているとき
- (4) 役員等が、暴力団又は暴力団員であることを知りながらこれを不当に利用するなどしているとき
- (5) 役員等が、暴力団又は暴力団員と社会的に非難されるべき関係を有しているとき

2 契約の相手方として不適当な行為をする者

- (1) 暴力的な要求行為を行う者
- (2) 法的な責任を超えた不当な要求行為を行う者
- (3) 取引に関して脅迫的な言動をし、又は暴力を用いる行為を行う者
- (4) 偽計又は威力を用いて契約担当官等の業務を妨害する行為を行う者
- (5) その他前各号に準ずる行為を行う者

上記事項について、入札書の提出をもって誓約します。

物件毎の空間放射線量率

物件番号	林小班	①空間線量率 (μ Sv/h)	②樹皮の放射性物質濃度 (Bq/kg)	③測定日	面積	測定点数
1	202は	0.17	-	R7.12.9	11.98ha	13点
2	241る1	0.05	-	R7.12.11	3.16ha	5点
3	241る2	0.06	-	R7.12.11	8.50ha	9点
4	216に	0.08	-	R7.1.9	1.48ha	2点
	216る1	0.10	-	R7.1.8	1.49ha	2点
5	234い	0.05	-	R7.1.16	1.47ha	2点
6	235ね	0.07	-	R7.1.22	3.51ha	4点

注1)空間放射線量率は、「福島県民有林の伐採木の搬出に関する指針について」に準拠し測定しています。

注2)樹皮の放射性物質濃度は、空間放射線量率が 0.5μ Sv/h超の林分の場合のみ、抽出調査により測定しています。

特約事項（立木販売） （伐採・搬出、森林作業道等作設）

- 1 買受人は、「主伐時における伐採・搬出指針」を遵守しなければならない。
ただし、指針3の（1）及び（5）は適用しない。
- 2 事業計画書等の提出及び承認
 - （1）買受人は、現地を精査の上、「立木販売箇所の事業計画書」を作業に着手する7日前までに当該事業地を管轄する森林官等（以下「森林官」という）を経由の上、福島森林管理署長へ提出し、その承認を受けること。
 - （2）事業計画書には、森林作業道、集材路及び土場の路網計画を明示した図面を添付すること。添付する図面は、別途作成する図面（保安林協議又は労働安全衛生規則等に基づき作成するものなど）を使用して差し支えない。ただし、等高線、予定線形、総延長、路網密度、幅員、土場の箇所等が記載されたものであること。また、「伐採及び搬出に係るチェックリスト」の内容を確認の上、添付すること。
 - （3）買受人は（1）で承認を受けた森林作業道、集材路及び土場の路網計画を変更する必要があるときは、その変更について森林官を経由の上、福島森林管理署長に提出し、その承認を受けること。
 - （4）買受人は、（1）及び（3）に基づいて提出した事項について、福島森林管理署長の承認を受けた後に着手すること。
- 3 買受人は、森林作業道、集材路及び土場を作設する場合は、以下の項目を遵守し施工すること。
 - （1）路網
 - ア 配置
路網は、フォワーダ等車輛系林業機械（以下、林業機械等という）が安全に走行でき、かつ作業システムの効率性が効果的に発揮されるよう次の点に留意し配置する。
 - ①地形・地質の安定している安全な個所を通過するよう配置する。
 - ②地形に沿った屈曲線形となるよう配置する。
 - ③排水を考慮した波形勾配となるよう配置する。
 - ④急勾配区間とカーブの組合せは極力避けるよう配置する。
 - ⑤S字カーブは連続して設けないようにし、カーブ間に直線部を設けるよう配置する。
 - イ 幅員
幅員は、3m以下とする。ただし、林業機械等を用いた作業の安全性及び、作業性の確保に必要な区間に限って、0.5m程度の余裕を付加することができる。
 - ウ 勾配・排水
縦断勾配は、土質や使用する機械の能力等を考慮し、集材又は苗木等の運搬作業

を行う林業機械等が、木材等を積載し安全に上り走行・下り走行ができる、勾配で計画する。

横断勾配は、原則として水平とするが、水平区間など危険のない場所で、横断勾配の谷側をわずかに低くする排水方法を採用する場合は、必要に応じて盛土のり面の保護措置をとる。森林作業道の場合は必要に応じて丸太等による路肩侵食保護工を実施する。

特に、木材積載時の下り走行におけるブレーキの故障や、雨天や凍結時のスリップによる転落事故を防止するため、カーブの谷側を低くすることは避ける。

排水は、縦断勾配を緩やかな波状にすることにより、こまめな分散排水を行うこととし、排水先は安定した尾根部や常水のある沢にする等して、路面に集まる雨水を安全、適切に処理するとともに次の点に留意する。

①カーブ区間に係る排水は、カーブ上部の入り口付近で行う。

②地下水の湧出又は地形的な条件による地表水の局所的な流入又は滞水がある場合には、これらを側溝又は横断排水施設等により排水する。

(2) 施工

ア 切土

切土高は、ヘアピンカーブの入口など局所的にやむを得ない場合を除き、1.5m程度以内とする。

切土のり面勾配は、直切りを標準とする。ただし、切土高が高くなる場合、または、土質に応じて6分（岩石の場合は3分）とする。

イ 盛土

盛土については、地山を段切りして基盤をつくった上で、30cm程度の層ごとにバケット及び履帯を用いて十分に締め固める。

なお、森林作業道で緊密度の低い土砂の場合は、盛土・地山を区分せず、路体全体を30cm程度の層ごとに締め固め、路体全体として十分な強度をもたせる。

盛土のり面勾配は、概ね1割とする。盛土高が2mを超える場合は、1割2分程度とする。

ヘアピンカーブの盛土箇所では、締め固めを繰り返し行うなどして、路体に十分な強度をもたせる。森林作業道の場合は構造物の設置も検討する。

盛土の土量が過不足する場合は、山側から谷側への横方向での土量調整だけでなく、前後の路床高の調整など縦方向での土量調整も行う。

ウ 簡易構造物等

路網に構造物を設置する場合は森林作業道として作設する。構造物は、安全確保の観点や地形・地質等の制約から、やむを得ない場合にのみ設置する。その場合、転石等現地発生資材の活用を図りつつ、利用の頻度やコスト等を考慮して適切なものを選定する。

エ 伐開

伐開は、作設箇所ごとにおける斜面の方向、風衝等を考慮し、必要最小限の幅とする。

(3) 周辺環境への配慮

集材路、土場は、人家、道路、鉄道その他重要な保全対象（以下、人家等という）又は水道の取水口が存在する場合は、その直上では極力作設しない。

事業実行中は、人家等に対し、土砂の流出、土石の転落及び伐倒木等の落下を防止するために必要な措置を講じる。

また、希少な野生生物の生息・生育情報を知ったときは、森林官に報告し、指示を受ける。

（４）その他

ア 表土、根株の扱い（森林作業道の場合のみ）

根株やはぎ取り表土は、盛土のり面保護工として利用する。表土は心土と交互に概ね 30cm 毎の層毎にバケツ等で十分締め固めて盛土法面に固定する。根株は、表土や心土等とともに十分締め固めるとともに作業に支障のないように固定する。

根株の上に根株を幾つも重ねて積み上げることや、根株を丸ごと路体内に完全に埋設することは、締め固めが難しくなるので避ける。また、土質、根株の大きさ、集材方法、山腹傾斜等から、盛土のり面保護工に向かない場合は、安定した状態にして自然還元利用等を図る。

イ 事業終了時、事業時に設置した横断排水施設等を再度確認し、洗堀や土砂の流出を防ぐため補修や追加の排水処置を行う。

ウ 本特約事項に指定していないものについては、「主伐時における伐採・搬出指針」及び「森林作業道作設指針」によることを基本とする。

- 4 福島森林管理署長は、1、3の不遵守や、2（1）及び（3）において承認した事項と異なる施工が行われたことにより、林地崩壊が発生し又は発生する恐れがあるなど、林地保全上特に問題があると認めた場合は、買受人に対し、買受人の負担において、植栽や盛土の転圧、排水溝の設置など必要な措置を命ずることができる。この場合において、買受人は福島森林管理署長の命に応じ、必要な措置を講じること。

主伐時における伐採・搬出指針

1 目的

森林資源が本格的な利用期を迎える中、森林の有する多面的機能を確保しつつ、森林資源を循環利用し、適切な森林整備を推進することが求められている。

一方で、前線や台風等に伴う豪雨が頻発し、山地災害が激甚化・多様化するようになってきており、山地の崩壊等の発生に対する住民の関心が高まっている状況にある。

このため、立木の伐採・搬出に当たっては、それに伴う土砂の流出等を未然に防止し、林地保全を図るとともに、生物多様性の保全にも配慮しつつ伐採・搬出後の林地の更新を妨げないように配慮すべきである。

本指針は、これらを踏まえ、林業経営体等が主伐時における立木の伐採・搬出に当たって考慮すべき最低限の事項を示すものである。

2 定義

この指針において、次の各号に掲げる用語の定義は、それぞれ以下に定めるところによる。

- (1) 集材路とは、立木の伐採、搬出等のために林業機械等が一時的に走行することを目的として作設される仮施設をいう（森林整備や木材の搬出のために継続的に用いる道は森林作業道として集材路と区別する）。
- (2) 土場とは、集材路を使用して木材等を搬出するため、木材等を一時的に集積し、積込みの作業等を行う場所をいう。

3 伐採の方法及び区域の設定

- ① 持続的な林業の確立に向けて、立木の買付けや伐採の作業受託の際に、森林所有者に対して、再生林の必要性等を説明し、その実施に向けた意識の向上を図るとともに、伐採と造林の一貫作業の導入等による作業効率の向上に努める。
- ② 林地の崩壊の危険のある箇所、溪流沿い、尾根筋等については、森林所有者等と話し合い、林地の保全及び生物多様性の保全に支障が生じないように、伐採の適否、択伐、分散伐採その他の伐採方法及び更新の方法を決定する。
- ③ 伐採を行う際には、対象となる立木の生育する土地の境界を超えて伐採（誤伐）しないように、あらかじめ伐採する区域の明確化を行う。
- ④ 林地の保全及び生物多様性の保全のため、保残する箇所・樹木を森林所有者等と話し合い、必要に応じて溪流沿い、尾根筋での保護樹帯の設定、野生生物の営巣に重要な空洞木の保残等を行う。なお、これらの箇所に架線や集材路を通過させなければならない場合は、その影響範囲が最小限となるよう努める。
- ⑤ 気候、地形、土壌等の自然条件を踏まえ、森林の有する公益的機能の発揮を確保するため、伐採の規模、周辺の伐採地との連担等を十分考慮し、伐採区域を複数に分割して一つの区域で植栽を実施した後に別の区域で伐採したり、帯状又は群状に伐採することにより複層林を造成したりするなど、伐採を空間的、時間的に分散させる。

4 集材路・土場の計画及び施工

(1) 林地保全に配慮した集材路・土場の配置・作設

- ① 図面及び現地踏査により、伐採する区域の地形、地質、土質、水の流れ及び湧水、土砂の崩落、地割れの有無等を十分に確認する。その上で、集材路・土場の作設によって土砂の流出・崩壊が発生しないよう、集材方法及び使用機械を選定し、必要最小限の集材路・土場の配置を計画する。
- ② 伐採・搬出に当たっては、地形等の条件に応じて路網と架線を適切に組み合わせる。特に、急傾斜地その他の地形、地質、土質等の条件が悪く土砂の流出又は林地の崩壊を引き起こすおそれがあり、林地の更新又は土地の保全に支障を生じる場所において伐採・搬出する場合には、地表を極力損傷しないよう、集材路の作設を避け、架線集材によることとする。
- ③ やむを得ず集材路又は架線集材のための土場の作設が必要な場合には、法面を丸太組みで支える等の十分な対策を講じる。
- ④ 集材路・土場の作設開始後も土質や水の流れなど伐採現場の状態に注意を払い、集材路・土場の配置がより林地の保全に配慮したものとなるように、必要に応じて当該配置に係る計画の変更を行う。
- ⑤ 集材路の線形は、ヘアピンカーブ等の曲線部を除き、極力等高線に合わせる。
- ⑥ ヘアピンカーブを設置する必要がある場合は、尾根部その他の地盤の安定した箇所を設置する。
- ⑦ 集材路・土場の作設により露出した土壌が溪流へ流入することを防ぐため、一定幅の林地がろ過帯の役割を果たすよう、集材路・土場は溪流から距離をおいて配置する。
- ⑧ 集材路は、沢筋を横断する箇所ができるだけ少なくなるように配置する。
- ⑨ 伐採現場の土質が溪流の長期の濁りを引き起こす粘性土である場合は、集材路・土場の作設を可能な限り避ける。やむを得ず作設を行う必要があるときは、土砂が溪流に流出しないよう必要に応じて編柵工等を設置する。
- ⑩ 伐採する区域内のみで集材路の適切な線形、配置、縦断勾配等を確保することが困難な場合には、当該区域の隣接地を経由することも検討する。このとき、集材路の作設に当たっては、当該隣接地の森林所有者等と調整等を行う。

(2) 人家、道路、取水口周辺等での配慮

- ① 集材路・土場の作設時には、土砂、転石、伐倒木等が流出又は落下しないよう、必要に応じて保全対象（土砂、転石、伐倒木等の流出又は落下による被害を防止する対象となるものをいう。以下同じ。）の上方に丸太柵工等を設置する。特に、人家、道路、鉄道その他の重要な保全対象が下方にある場合は、その直上では集材路・土場を作設しない。
- ② 水道の取水口に濁水が流入しないよう、その周辺では集材路・土場の作設を避ける。

(3) 生物多様性と景観への配慮

- ① 生物多様性の保全のため、希少な野生生物の生息・生育情報を知った場合には、必要に応じて線形及び作業の時期の変更等の対策を講じる。
- ② 集材路・土場の作設に当たっては、集落、道路等からの景観に配慮し、集材路・土場の密度、配置及び作設方法を調整する。

(4) 切土・盛土

- ① 切土・盛土の量を抑えるために、集材路の幅及び土場の広さは作業の安全を確保できる必要最小限のものとする。
- ② 切土高を極力低く抑えるとともに、盛土を行う場合には、しっかりと締め固め、補強が必要な場合には、丸太組み工法等を活用して盛土を安定化させる。
- ③ 残土が発生した場合には、残土が溪流に流出しないよう溪流沿いを避け、地盤の安定した箇所に小規模に分散して置く。また、流出のおそれがある場合は、丸太組み工法等を活用して対策を講じる。

(5) 路面の保護と排水の処理

- ① 雨水が集中して路面の長い区間を流下し、又は滞水すると、路面の洗掘及び崩壊の原因となるため、地形を利用して上り坂と下り坂を切り替えるなどの路面の保護のための対策を講じる。
- ② 路面の排水は、可能な限り尾根部、常時水の流れている谷等の侵食されにくい箇所でこまめに行う。また、崩れやすい盛土部分の崩壊等を避けるため、路面から谷側斜面への排水を促しつつ、横断溝を設け、流末処理も行うとともに盛土箇所の手前で排水するなどの対策を講じる。

(6) 溪流横断箇所の処理

- ① 溪流横断箇所においては、流水が道路等に溢れ出ないように施工し、その維持管理を十分に行う。また、暗渠を用いる場合には、詰まりが生じないように十分な大きさのものを設置することとし、暗渠の呑口の土砂だめの容量を十分確保する。なお、洗い越しとする場合は、横断箇所集材路の路面を一段下げる。
- ② 洗い越しは、越流水が生じても水の濁りが発生しにくくなるよう大きめの石材を路面に設置するなどにより安定させ、流出のおそれがある場合は、必要に応じて撤去する。

5 伐採・造材・集運材における作業実行上の配慮

- ① 集材路・土場は、作業が終了して次の作業まで一定期間使用しない場合には、流路化による土砂の流出防止や、植生回復に配慮し、路面に枝条を敷設する等の措置を講じる。
- ② 集材路・土場の路面のわだち掘れ、泥濘化、流路化を避けるため、降雨等により路盤が多量の水分を帯びている状態では通行しない。通行する場合には、丸太等の敷設などにより、路面のわだち掘れ等を防止する。

- ③ 伐採現場が人家、道路、鉄道その他の重要な保全対象の上方に位置する場合には、伐倒木、丸太、枝条・残材、転石等の落下防止に最大限の注意を払う。
- ④ 伐採後の植栽作業を想定して伐採作業時から伐採後の地拵え等の作業が効率的に行えるよう枝条等を整理するとともに、造林事業者が決まっている場合は、造林事業者と現場の後処理等の調整を図る。
- ⑤ 枝条等が雨水により溪流に流出することがないように対策を講じ、沢に近い場所への集積は避ける。
- ⑥ 天然更新を予定している区域では、枝条等が萌芽更新、下種更新等の妨げとならないように留意し、枝条等を山積みをするのを避ける。

6 事業実施後の整理

(1) 枝条・残材の整理

- ① 枝条・残材は、木質バイオマス資材等への有効利用に努める。
- ② 枝条・残材を伐採現場に残す場合は、出水時に溪流に流れ出したり、雨水を滞水させたりすること等により林地崩壊を誘発することがないように、溪流沿い、集材路、土場、林道等の道路脇に積み上げない。また、林地の表土保護のために枝条の敷設による整理を行う等により、枝条・残材を置く場所を分散させ、杭を打つ等の対策を講じる。

(2) 集材路・土場の整理

- ① 集材路・土場は、原則として植栽等により植生の回復を促すこととし、必要に応じて作設時に剥ぎ取った表土の埋戻し等を行う。また、路面水の流下状況等を踏まえ、溝切り等の排水処置を行う。
- ② 伐採・搬出に使用した資材・燃料等の確実な整理・撤去を行う。
- ③ 全ての作業が終了し、伐採現場を引き上げる前に、集材路・土場の枝条・残材等の整理の状況を造林の権限を有する森林所有者等と確認し、必要な措置を行う。

7 その他

- ① 森林整備や木材の搬出のために継続的に用いる道を作設する場合は、集材路ではなく、「森林作業道作設指針の制定について」（平成22年11月17日付け林整整第656号林野庁長官通知）に基づく森林作業道として作設する。
- ② 集材路・土場の作設に当たっては、森林法（昭和26年法律第249号）その他の関係法令に基づく各種手続（許可、届出等）を確実に行う。なお、作業箇所が保安林である場合にあっては、同法に基づく保安林における作業許可に係る手続を行わなければならないこと、保安林以外の森林にあっては、集材路の幅員、総延長、土場の面積により、同法の林地開発許可に係る手続の対象となり得ることに留意する。
- ③ 林業経営体等は、労働安全衛生法（昭和47年法律第57号）その他の労働関係法令を遵守し、労働災害の防止、労働環境の改善に取り組む。
- ④ この指針については、全国の事例を基に適宜見直しを行っていくものとする。

立木販売箇所の事業計画書

令和 年 月 日

福島森林管理署長 殿

(森林事務所 森林官 経由)

買受者の所在地:

名称:

代表者名:

電話:

区分	内容
場所及び数量等	契約方法 ・ 公売・随契 契約月日 令和 年 月 日
	契約場所 ・ 国有林 林班 小班 (全・内)
	契約数量 ・ 面積 ha ・ 樹種 外 ・ 材積 m3
伐採搬出計画	伐採方法 ・ 皆伐 ・ 間伐 ・ その他 ()
	作業の形態 ・ 自社 ・ 下請 ・ その他 ()
	作業期間 ・ (自) 令和 年 月 日 ~ (至) 令和 年 月 日
現場責任者等の氏名等	搬出方法 ・ 架線集材 ・ トラクター集材 ・ その他 ()
	従事作業員の内訳 ・ 作業員数 名 (常雇 名 臨時 名)
	下請等の場合の相手方の住所・氏名・電話番号 ・ 住所: ・ 名称: ・ 代表者: ・ 電話: ・ 氏名: ・ tel:
現場責任者等の氏名	現場責任者の氏名等 ・ 氏名:
	林業架線作業主任者 ・ 氏名:
	地山掘削作業主任者 ・ 氏名:
車両系建設機械運転 かかり木の処理業務	車両系建設機械運転 ・ 氏名:
	かかり木の処理業務 ・ 氏名:

安全指導等の記録 No.1

指導年月日	指導者名	作業の内容		安全指導等の内容
		従事者の数		
R 年 月 日				
R 年 月 日				
R 年 月 日				
R 年 月 日				
R 年 月 日				
R 年 月 日				
R 年 月 日				
R 年 月 日				
R 年 月 日				
R 年 月 日				
R 年 月 日				
R 年 月 日				

伐採及び搬出に係るチェックリスト

年 月 日

立木販売買受者： _____

売買物件の所在地： _____

チェック項目	確認
(1) 伐採区域の確認 ① 着手前に必ず伐採区域の事前確認を行う。 ② 区域表示の方法（標示の明瞭度、間隔等）を確認、また現場末端まで周知を行う。 ③ 林地や生物多様性の保全に配慮した伐採を行う。森林管理署等が示す保護樹帯や保残木を保全する。	<input type="checkbox"/> <input type="checkbox"/> <input type="checkbox"/>
(2) 林地保全に配慮した集材路・土場の設計 ① 地形等の条件に応じて、路網と架線を適切に組み合わせる。急傾斜地など集材路により林地の崩壊を引き起こすおそれがある場合等は、架線集材とする。 ② 集材路・土場の作設は必要最小限にする。 ③ 集材路の線形は、極力等高線に合わせ、集材路・土場は溪流等から距離をおいて配置する。 ④ 集材路は、溪流等を横断する箇所が少なくなるよう配置する。急傾斜地の0次谷や破碎帯等を通過する場合は、通過する区間を極力短くし、排水処理等を適切に実施する。 ⑤ 伐採区域のみで集材路の適切な配置が困難な場合には、隣接地を経由することも検討し、森林官等と協議を行う。 ⑥ 集材路・土場は、人家等重要な保全対象又は水道の取水口が周囲にない箇所とし、特に保全対象に直接被害を与える箇所は避ける。やむを得ず作設する場合は、重要な保全対象の上方に必要に応じて丸太柵工等を設置する。なお、集落、道路等からの景観に配慮した集材路・土場の配置とする。 ⑦ 集材路のヘアピンカーブは地盤の安定した箇所に設置する。 ⑧ 伐採現場の土質が粘性土の場合は、集材路・土場の作設を避ける。やむを得ず作設する場合は、土砂が溪流等に流出しない工夫をする。 ⑨ 集材路・土場の作設開始後も土質、水系等に注意し、林地の保全に配慮する。	<input type="checkbox"/> <input type="checkbox"/> <input type="checkbox"/> <input type="checkbox"/> <input type="checkbox"/> <input type="checkbox"/> <input type="checkbox"/> <input type="checkbox"/> <input type="checkbox"/>
(3) 林地保全に配慮した集材路・土場の施工 ① 集材路の作設によって土砂の流出・林地の崩壊が発生しないよう集材方法や使用機械を選定（特約事項等で特定される場合を除く。）し、集材路の幅及び土場の広さを必要最小限にする。 ② 路面の横断勾配を水平に、縦断勾配をできるだけ緩やかにし、波形勾配によりこまめな分散排水を行う。困難な場合等は状況に適した横断溝等を設置する。 ③ 横断溝等は、路面水がまとまった流量とならない間隔で設置する。 ④ 安全に排水できる箇所をあらかじめ決め、素掘り側溝等により導水する。 ⑤ 溪流横断箇所は可能な限り原状復旧する。 ⑥ 洗い越し施工では、横断箇所て路面より低い通水面を設ける。 ⑦ 曲線部では上部入口手前で排水する。 ⑧ 開きよ等は、走行する林業機械等の重量や足回りを考慮する。横断溝等の排水先には、路体の決壊を防止するため、岩等の水たたきや植生マット等を設置する。 ⑨ 水平区間など危険のない場所で、横断勾配の谷側を低くする排水方法とする場合は、必要に応じて盛土のり面の保護措置をとる。カーブの谷側を低くすることは避ける。 ⑩ 切土又は盛土の量を調整するなど、原則として残土処理が発生しないようにする。残土が発生した場合は、盛土規制法等に則して適切に処分する。 ⑪ 切土高は1.5m程度以内（ヘアピン区間を除く。）とし、高い切土が連続しないようにする。 ⑫ 切土のり面勾配は直切りを標準とする。ただし、切土高が高くなる場合、または、土質に応じて6分（岩石の場合は3分）とする。 ⑬ 盛土は地形、幅員、林業機械の重量等を考慮し、路体が支持力を有し安定するよう適切に行う。 ⑭ 盛土のり面勾配は概ね1割より緩くすることとし、やむを得ず盛土高が2mを超える場合は1割2分より緩くする。 ⑮ 地表水の局所的な流入がある箇所では、盛土を避け、土場は設置しない。やむを得ず盛土する場合は、横断溝等を設置する。	<input type="checkbox"/> <input type="checkbox"/> <input type="checkbox"/> <input type="checkbox"/> <input type="checkbox"/> <input type="checkbox"/> <input type="checkbox"/> <input type="checkbox"/> <input type="checkbox"/> <input type="checkbox"/> <input type="checkbox"/> <input type="checkbox"/> <input type="checkbox"/> <input type="checkbox"/>

<p>(4) 作業実行上の配慮</p> <p>① 集材路・土場は、土砂の流出を防止するため、必要に応じ路面に枝条を敷設する等の措置を講じる。</p> <p>② 降雨等により路盤が多量の水分を帯びている状態では通行しない。通行する場合には、丸太の敷設等により、路面のわだち掘れ等を防止する対策を講じる。</p> <p>③ 伐採現場が人家、道路等の周囲に位置する場合には、伐倒木、丸太等の落下防止に最大限の注意を払い、必要な対策を実施する。</p>	<p><input type="checkbox"/></p> <p><input type="checkbox"/></p> <p><input type="checkbox"/></p>
<p>(5) 事業中・実施後の整理</p> <p>① 事業中は必要により、事業完了間近の時点で森林官等に現場立会いを求め、林地保全上の措置等について協議する。</p> <p>② 枝条等を伐採現場に残す場合は、伐採後の植栽等を想定して枝条等を整理する。</p> <p>③ 表土保護のための枝条敷設等の場合は、置く場所を分散し、杭を打つなどの対策を講じる。</p> <p>④ 天然更新を予定している区域では、枝条等がその妨げにならないようにする。</p> <p>⑤ 枝条等が溪流に流れ出たり、林地崩壊を誘発することがないように、適切な場所に整理する。</p> <p>⑥ 集材路・土場は、横断溝等の排水処置を行う。</p> <p>⑦ 伐採・搬出に使用した資材・燃料等は確実に整理、撤去する。</p> <p>⑧ 跡地検査時点では上記の措置も含め検査を受け、必要な措置があれば実施する。</p>	<p><input type="checkbox"/></p> <p><input type="checkbox"/></p> <p><input type="checkbox"/></p> <p><input type="checkbox"/></p> <p><input type="checkbox"/></p> <p><input type="checkbox"/></p> <p><input type="checkbox"/></p> <p><input type="checkbox"/></p>
<p>(6) 生物多様性への配慮</p> <p>① 希少な野生生物の生息等を知った場合には、森林管理署長等と協議のうえ、線形及び作業の時期の変更等の対策を実施する。</p> <p>② 集落、道路等からの景観に配慮し、必要最小限の集材路・土場の配置とする。</p>	<p><input type="checkbox"/></p> <p><input type="checkbox"/></p>

売買代金明細書

買受者 ○○ ○○ あて

T8000012050001
福島森林管理署

売買契約年月日 年 月 日

売買契約番号

売買物件の所在場所 (分収林の場合は国有林野名及び林小班名 官行造林の場合は市町村名 字名 地番等)

売買代金 合計額	税込金額	うち消費税額 (10%)

うち適格請求書 (インボイス)	税込金額	うち消費税額 (10%)
対象金額		

<内訳>

インボイス対象	税込金額	うち消費税額 (10%)
①官収分		—
②民収分 (適格請求書発行事業者分)		—
小計		

インボイス対象外	税込金額	うち消費税額 (10%)
③民収分		—
小計		

○適格請求書（インボイス）の交付について

インボイスについては、全省庁統一の登録番号等を記載した契約書等によることとし、契約締結後に交付することとします。

なお、仕入税額控除の対象となる消費税額は、適格請求書発行事業者（課税事業者）の分のみとなり、下記の物件の入札書に記載された金額に対する割合は次のとおりとなります。

入札に際し、注意願います。

※1 分収者には、免税事業者が含まれる場合があるため、インボイスに記載する仕入税額控除の対象となる消費税額、契約金額に含まれる消費税相当額（税率10%で計算した額）とは一致しない場合があります。

※2 当該割合は、現時点（公告時点）で把握している数値であり、変動する場合があります。

1号物件（分収造林）	10.00%
2号物件（分収造林）	10.00%
3号物件（分収造林）	10.00%
4号物件（分収造林）	10.00%
5号物件（分収造林）	10.00%
6号物件（分収造林）	10.00%

※3 上記2の数値には、免税事業者等からの仕入れに係る経過措置の控除率は計算されていません。

1号物件公売箇所 及び現地案内集合場所

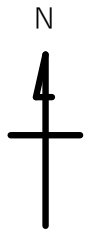

S=1/20000

1号物件
202は

現地案内集合場所
石筵バス停
駐車場

現地案内集合場所

マップコード
377 496 787*32

2次元コード



1号物件公売箇所 202は

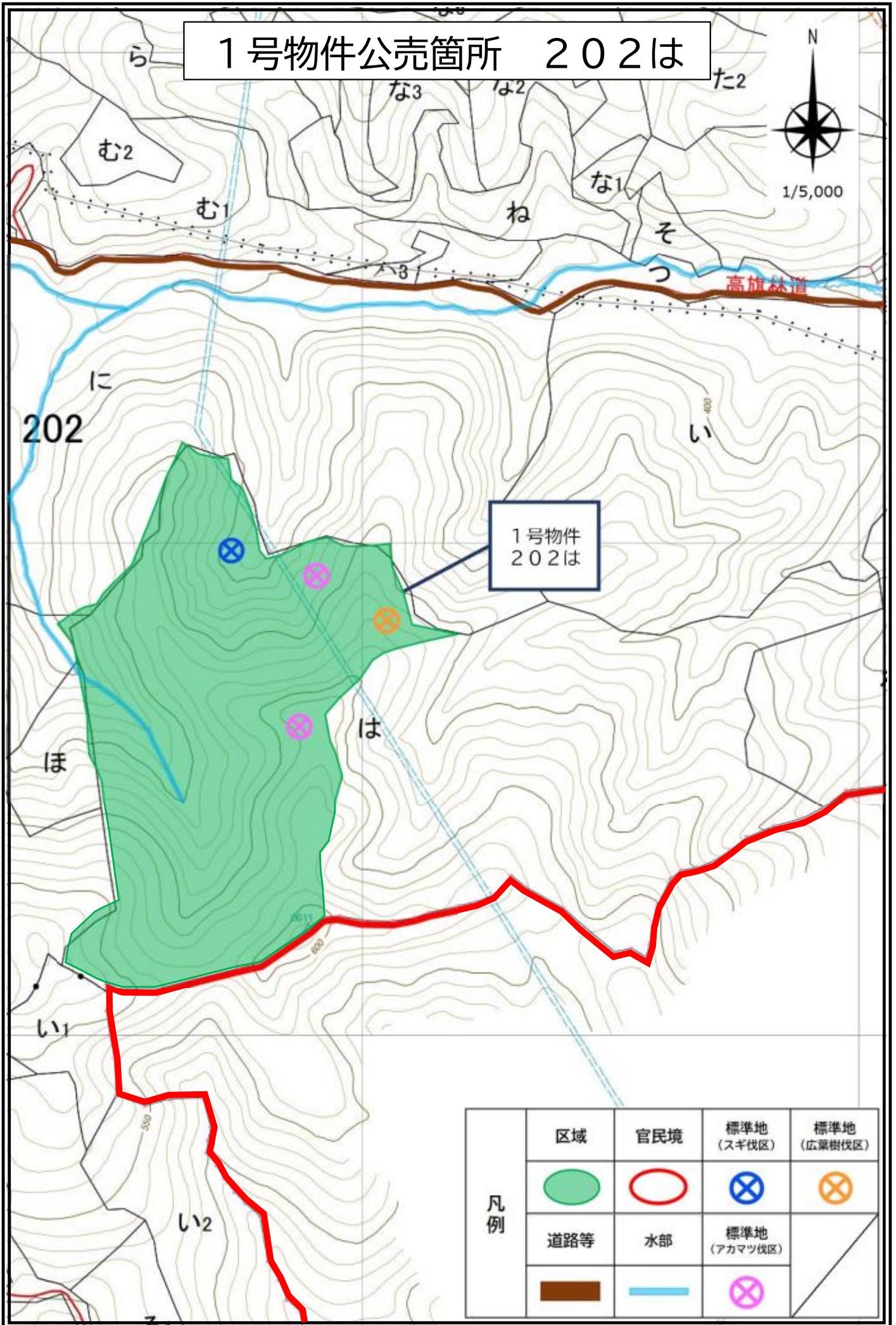

凡例	区域	官民境	標準地 (スギ伐区)	標準地 (広葉樹伐区)
	道路等	水部	標準地 (アカマツ伐区)	

2、3号物件公売箇所 及び現地案内集合場所

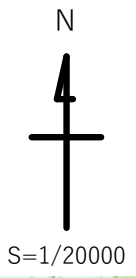

2号物件
241る1

3号物件
241る2

現地案内集合場所

マップコード
377 496 787*32

2次元コード



現地案内集合場所
石筵バス停
駐車場

2号物件公売箇所 241る1
 3号物件公売箇所 241る2

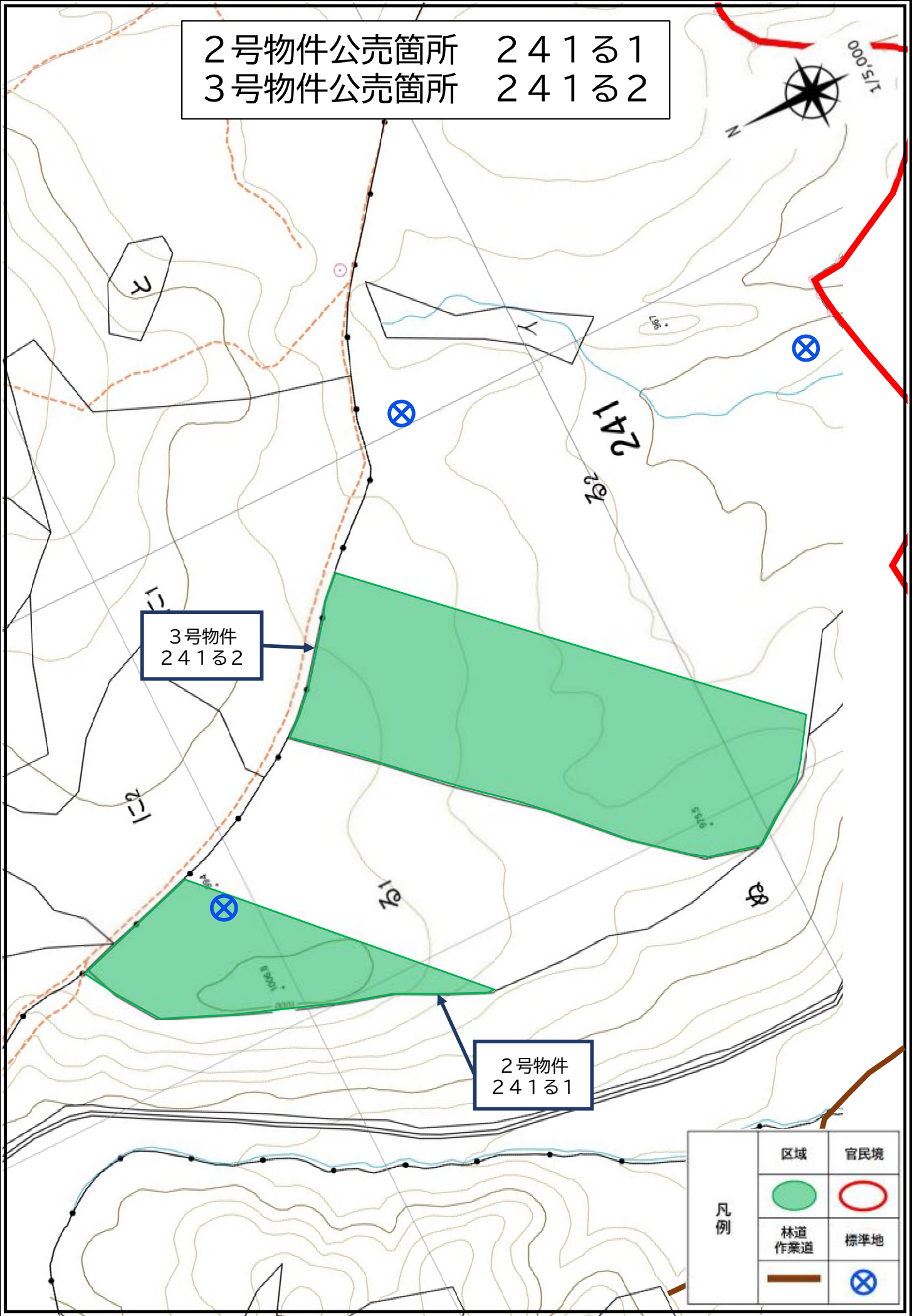

3号物件
241る2

2号物件
241る1

凡例	区域	官民境
	林道 作業道	標準地

4号物件公売箇所 及び現地案内集合場所

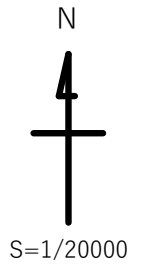

4号物件
【4-2】
216る1

4号物件
【4-1】
216に



現地案内集合場所

マップコード
377 285 002*02

2次元コード



4号【4-1】物件公売箇所 216に
 4号【4-2】物件公売箇所 216る1



1/5,000

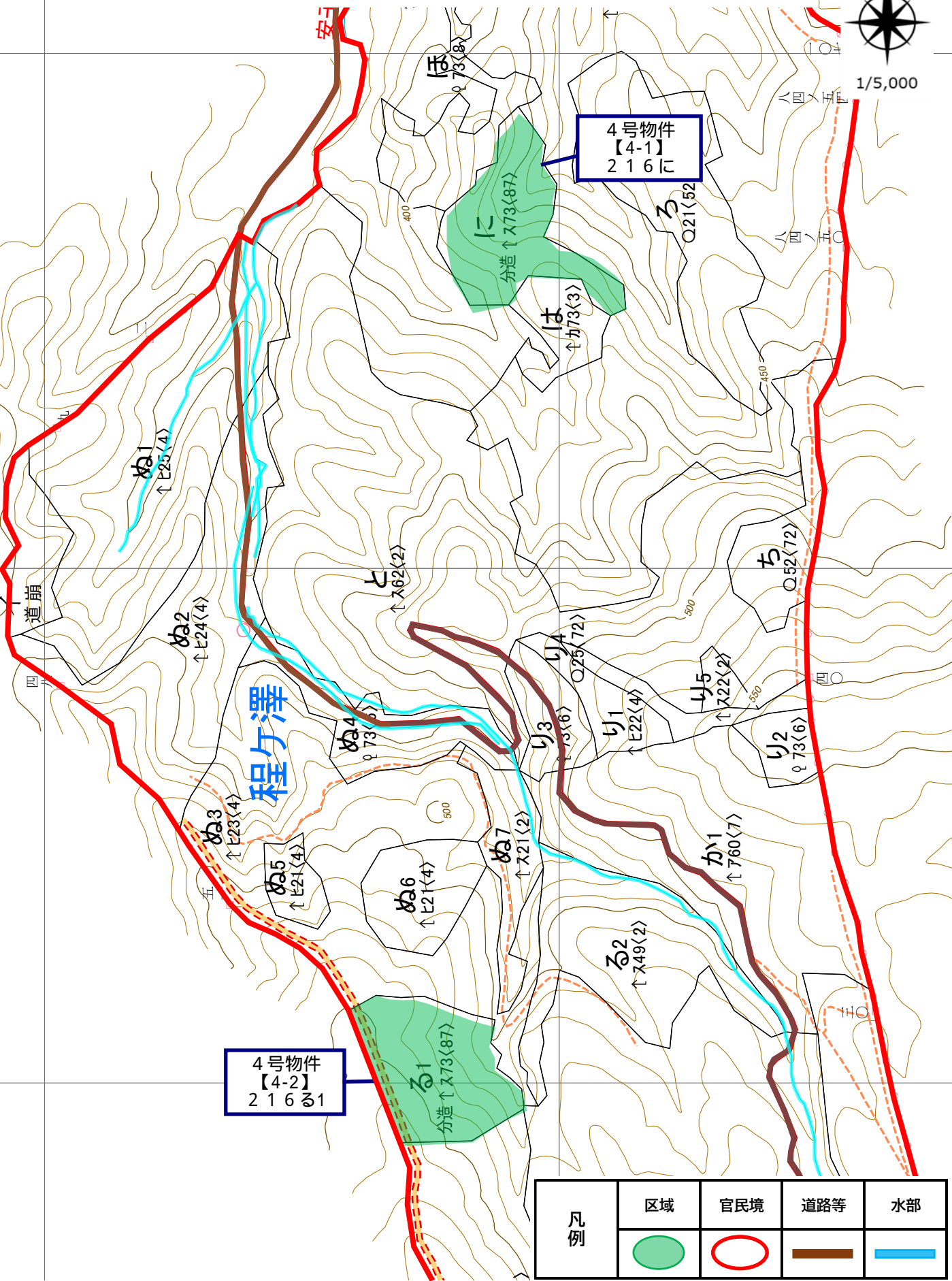

凡例	区域	官民境	道路等	水部

5, 6号物件公売箇所 及び現地案内集合場所



S=1/20000

6号物件
235ね

5号物件
234い

現地案内集合場所
国道49号
チェーン脱着場

現地案内集合場所

マップコード
377 285 002*02

2次元コード



5号物件公売箇所 234い



1/5,000

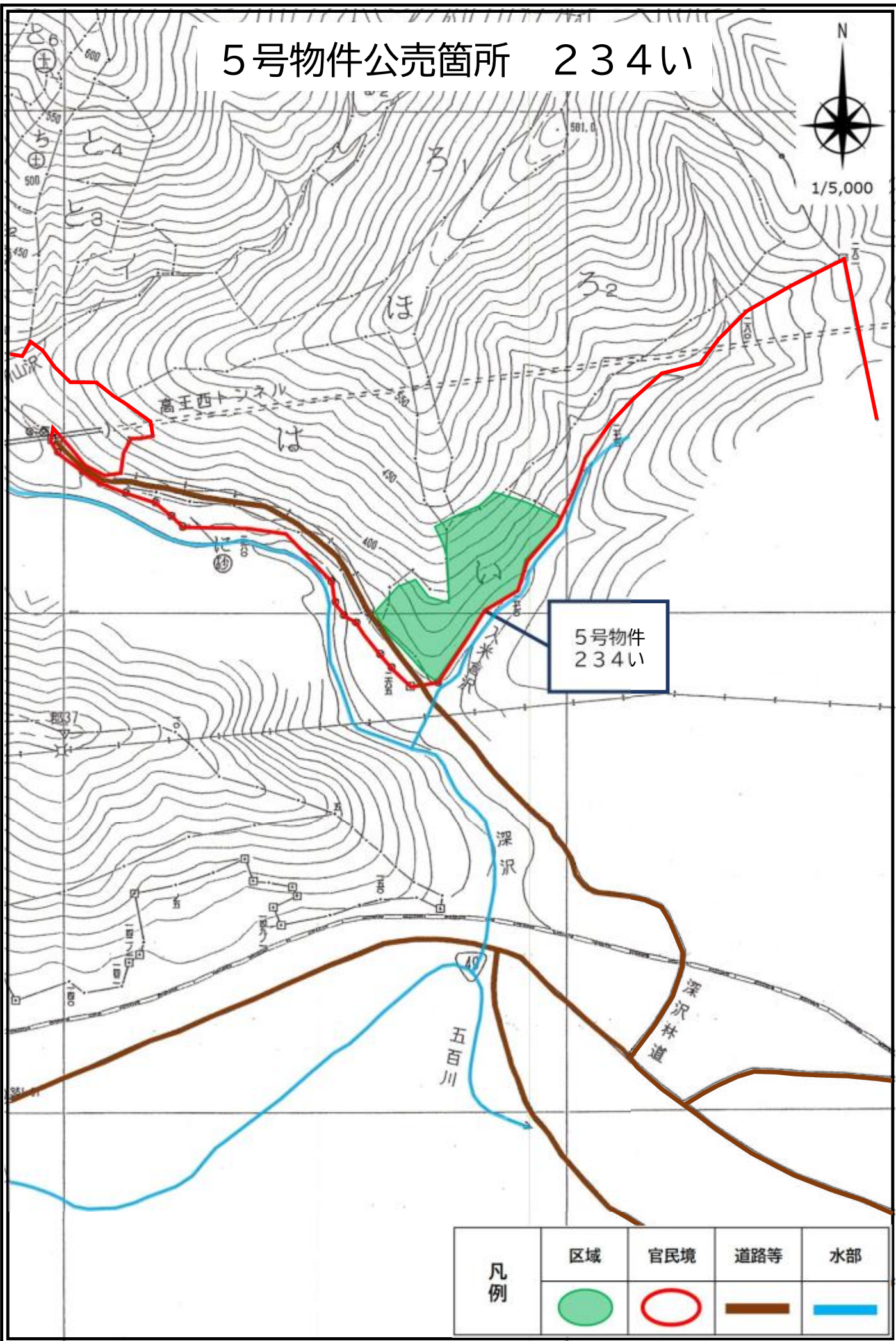

5号物件
234い

凡例	区域	官民境	道路等	水部

6号物件公売箇所 2 3 5 ね

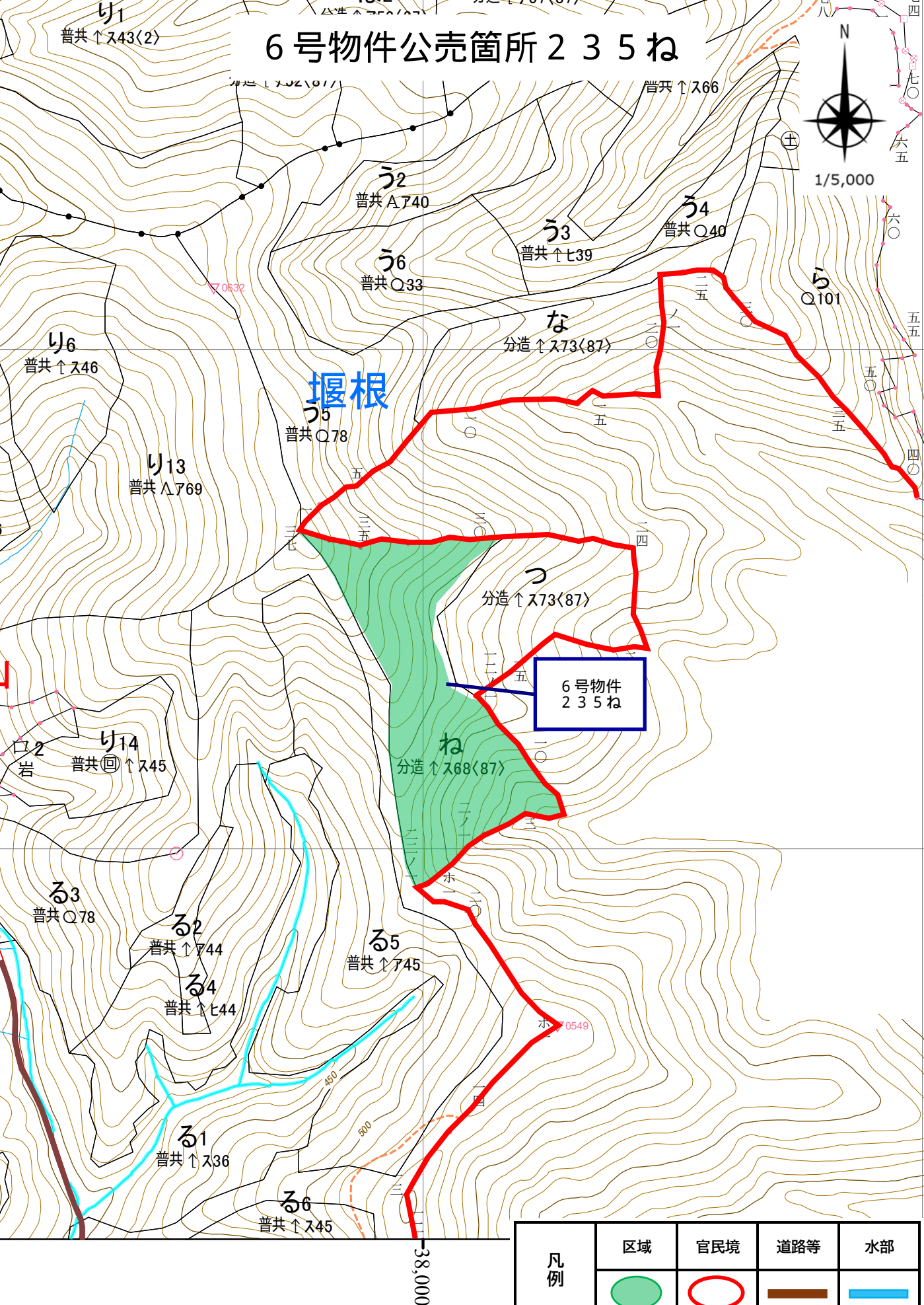

凡例	区域	官民境	道路等	水部

販売物件明細書【1号物件】

本物件は、標準地調査法により調査しております。

売払番号	物 件 所 在 地	伐採種	林名区分
1	福島県郡山市三穂田町富岡 字富岡高旗国有林202林班は小班	皆伐	分収造林
搬出期間	収穫面積	林 齢	森 林 事 務 所
引渡日より3箇年	11.98ha	約69年	郡山森林事務所

樹 種	種 類	材 種	本 数	材 積
スギ	生立木	一般材	2,245	1,946.75
アカマツ	生立木	一般材	2,680	2,268.24
N 一 般 材 計			4,925	4,214.99
L 一 般 材 計			-	-
一 般 材 計			4,925	4,214.99
スギ	生立木	低質材	200	26.92
アカマツ	生立木	低質材	893	403.40
N 低 質 材 計			1,093	430.32
低質材広葉樹	生立木	低質材	4,005	484.83
L 低 質 材 計			4,005	484.83
低 質 材 計			5,098	915.15
N 計			6,018	4,645.31
L 計			4,005	484.83
計			10,023	5,130.14

1号物件合計	10,023	5,130.14
--------	--------	----------

入 札 筆 記	入札枚数	(枚)
順位	氏 名	金 額
3		
2		
1		

* 1号物件現地案内集合場所・公売箇所は、28・29ページ参照

販売物件明細書【1号物件（内訳1の1）】

本物件は、標準地調査法により調査しております。

売払番号	物 件 所 在 地	伐採種	林名区分
1	福島県郡山市三穂田町富岡 字富岡高旗国有林202林班は小班	皆伐	分収造林
搬出期間	収獲面積	林 齢	森 林 事 務 所
引渡日より3箇年	2.99ha	約69年	郡山森林事務所

標準地内（伐採木）立木調査結果

スギ 伐 区							
スギ 生立木 一般材				スギ 生立木 低質材			
径級	樹高	本数	材積	径級	樹高	本数	材積
12	11	1	0.07	10	8	1	0.03
14	8	1	0.06	12	10	1	0.06
18	12	1	0.15	20	13	1	0.20
18	14	1	0.18	22	14	1	0.25
20	13	1	0.20	計		4	0.54
20	16	2	0.50				
22	12	1	0.21	スギ 生立木 低質材			
22	13	1	0.23	10	7	1	0.03
22	17	2	0.64	12	9	1	0.05
24	19	1	0.42	12	14	1	0.07
24	20	1	0.45	14	14	1	0.10
26	15	1	0.37	24	15	1	0.31
26	17	1	0.43	28	19	1	0.52
28	14	1	0.39	計		6	1.08
28	20	2	1.18				
28	23	1	0.69				
28	24	1	0.73				
30	20	1	0.66				
30	22	1	0.74				
32	23	2	1.72				
32	24	1	0.90				
32	26	1	0.98				
34	19	1	0.78				
34	24	1	1.00				
36	18	1	0.81				
36	24	1	1.10				
36	26	1	1.20				
38	23	1	1.16				
38	25	1	1.27				
38	26	1	1.32				
40	27	3	4.53	伐採木	N計	48	39.50
42	24	1	1.45		L計	6	1.08
42	26	1	1.57		NL計	54	40.58
46	24	1	1.71				
50	27	1	2.23	区域面積		2.99(ha)	
50	28	3	6.93	区域標準地面積		0.06(ha)	
計		44	38.96	伐採木	総材積	2,022.31(m ³)	

販売物件明細書【1号物件（内訳1の2）】

本物件は、標準地調査法により調査しております。

売払番号	物 件 所 在 地	伐採種	林名区分
1	福島県郡山市三穂田町富岡 字富岡高旗国有林202林班は小班	皆伐	分収造林
搬出期間	収穫面積	林 齢	森 林 事 務 所
引渡日より3箇年	6.59ha	約69年	郡山森林事務所

標準地内（伐採木）立木調査結果

アカマツ 生立木 一般材								アカマツ 生立木 低質材			
径級	樹高	本数	材積	径級	樹高	本数	材積	径級	樹高	本数	材積
18	9	1	0.11	16	15	1	0.15				
20	20	1	0.31	18	16	1	0.20				
22	16	1	0.30	20	12	1	0.19				
22	19	1	0.35	20	16	1	0.25				
24	17	1	0.37	22	15	2	0.56				
24	18	1	0.39	22	18	1	0.34				
26	15	1	0.38	24	17	1	0.37				
26	17	1	0.43	24	19	1	0.42				
26	21	1	0.53	26	15	1	0.38				
28	11	1	0.31	26	16	1	0.40				
28	14	1	0.40	26	23	1	0.58				
30	16	1	0.52	28	18	1	0.52				
30	19	3	1.86	30	17	1	0.55				
30	21	2	1.38	30	19	1	0.62				
30	22	2	1.44	30	21	1	0.69				
30	23	1	0.76	32	21	2	1.54				
32	19	3	2.10	32	22	1	0.81				
32	20	2	1.48	計		19	8.57				
32	22	1	0.81	アカマツ 生立木 低質材							
34	18	1	0.74	径級	樹高	本数	材積				
34	19	1	0.78	10	6	2	0.04				
34	21	1	0.86	10	7	3	0.09				
34	22	2	1.82	10	8	7	0.21				
36	18	1	0.82	10	9	6	0.24				
36	19	1	0.86	10	9	6	0.24				
36	21	2	1.92	12	8	4	0.16				
36	22	2	2.00	12	9	3	0.15				
36	23	1	1.05	12	10	3	0.15				
38	18	1	0.90	12	11	1	0.06				
38	19	5	4.75	14	9	1	0.07				
38	20	1	1.00	14	10	1	0.07				
38	21	3	3.15	14	11	2	0.16				
38	25	1	1.26	16	10	2	0.20				
40	19	1	1.04	16	13	1	0.12				
40	21	1	1.16	22	14	1	0.24				
42	19	1	1.18	24	17	1	0.35				
42	22	2	2.72	26	15	1	0.36				
44	17	1	1.16	30	15	1	0.48				
50	22	1	1.93	計		40	3.15				
52	22	1	2.08								
計		57	47.41								
伐採木	N計	76	55.98	区域面積			6.59(ha)				
	L計	40	3.15	区域標準地面積			0.14(ha)				
	NL計	116	59.13	伐採木	総材積	2,783.35(m ³)					

販売物件明細書【1号物件（内訳1の3）】

本物件は、標準地調査法により調査しております。

売払番号	物 件 所 在 地	伐採種	林名区分
1	福島県郡山市三穂田町富岡 字富岡高旗国有林202林班は小班	皆伐	分収造林
搬出期間	収穫面積	林 齢	森 林 事 務 所
引渡日より3箇年	2.40ha	約69年	郡山森林事務所

標準地内（伐採木）立木調査結果

L 伐区							
アカマツ 生立木 一般材				L 生立木 低質材			
径級	樹高	本数	材積	径級	樹高	本数	材積
40	16	1	0.87	18	15	1	0.18
計		1	0.87	18	16	2	0.38
L 生立木 低質材				20	17	1	0.25
径級	樹高	本数	材積	22	13	1	0.23
10	8	2	0.06	24	14	1	0.29
10	9	1	0.04	24	15	1	0.31
10	10	3	0.12	24	17	1	0.35
12	8	1	0.04	26	16	1	0.38
12	9	1	0.05	28	14	1	0.39
12	10	1	0.05	32	14	1	0.51
12	12	3	0.18	34	16	1	0.65
12	13	1	0.07			38	5.89
14	9	2	0.14				
14	10	2	0.14	伐採木	N計	1	0.87
14	11	1	0.08		L計	38	5.89
14	13	1	0.09		NL計	39	6.76
16	12	3	0.33				
16	14	2	0.26	区域面積		2.40(ha)	
18	13	1	0.15	区域標準地面積		0.05(ha)	
18	14	1	0.17	伐採木	総材積	324.48(m ³)	

販売物件明細書【2号物件】

本物件は、標準地調査法により調査しております。

売払番号	物 件 所 在 地	伐採種	林名区分
2	福島県郡山市熱海町石筵 字嶽山国有林241林班る1小班	皆伐	分収造林
搬出期間	収穫面積	林 齢	森 林 事 務 所
引渡日より3箇年	3.16ha	約67年	郡山森林事務所

樹 種	種 類	材 種	本 数	材 積
カラマツ	生立木	一般材	1,621	720.46
アカマツ	生立木	一般材	90	48.30
N 一 般 材 計			1,711	768.76
L 一 般 材 計			-	-
一 般 材 計			1,711	768.76
カラマツ	生立木	低質材	45	11.74
アカマツ	生立木	低質材	180	176.06
N 低 質 材 計			225	187.80
低質材広葉樹	生立木	低質材	360	16.25
L 低 質 材 計			360	16.25
低 質 材 計			585	204.05
N 計			1,936	956.56
L 計			360	16.25
計			2,296	972.81

2 号 物 件 合 計	2,296	972.81
-------------	-------	--------

	入 札 筆 記	入札枚数 (枚)
順位	氏 名	金 額
3		
2		
1		

* 2号物件現地案内集合場所・公売箇所は、30・31ページ参照

販売物件明細書【2号物件】

本物件は、標準地調査法により調査しております。

売払番号	物 件 所 在 地	伐採種	林名区分
2	福島県郡山市熱海町石筵 字嶽山国有林241林班る1小班	皆伐	分収造林
搬出期間	収穫面積	林 齢	森 林 事 務 所
引渡日より3箇年	3.16 ha	約67年	郡山森林事務所

標準地内（伐採木）立木調査結果

カラマツ 生立木 一般材				カラマツ 生立木 低質材				
径級	樹高	本数	材積	径級	樹高	本数	材積	
12	14	1	0.08	20	16	1	0.26	
14	15	1	0.12	計		1	0.26	
16	12	1	0.12	アカマツ 生立木 一般材				
16	14	1	0.14	径級	樹高	本数	材積	
16	15	2	0.30	28	18	1	0.52	
16	17	1	0.17	30	17	1	0.55	
18	17	1	0.22	計		2	1.07	
18	18	1	0.23	アカマツ 生立木 低質材				
20	15	1	0.24	径級	樹高	本数	材積	
20	16	1	0.26	26	19	1	0.48	
20	18	1	0.29	36	23	1	1.05	
20	21	1	0.34	40	21	1	1.16	
22	20	1	0.39	40	22	1	1.21	
22	22	1	0.43	計		4	3.90	
24	17	1	0.39	L 生立木 低質材				
24	18	5	2.05	径級	樹高	本数	材積	
24	19	1	0.44	10	7	1	0.03	
26	19	1	0.51	10	8	3	0.09	
28	18	1	0.55	12	7	1	0.04	
28	19	1	0.58	14	8	2	0.12	
28	20	2	1.24	14	11	1	0.08	
28	21	1	0.65	計		8	0.36	
30	19	2	1.34	伐採木	N計		43	21.19
30	20	1	0.71		L計		8	0.36
30	21	1	0.75		NL計		51	21.55
32	18	1	0.71					
32	20	1	0.79					
36	19	1	0.91	区域面積		3.16 (ha)		
36	21	1	1.01	区域標準地面積		0.07 (ha)		
計		36	15.96	伐採木	総材積		972.81 (m ³)	

販売物件明細書【3号物件】

本物件は、標準地調査法により調査しております。

売払番号	物 件 所 在 地	伐採種	林名区分
3	福島県郡山市熱海町石筵 字嶽山国有林241林班る2小班	皆伐	分収造林
搬出期間	収穫面積	林 齢	森 林 事 務 所
引渡日より3箇年	8.50ha	約71年	郡山森林事務所

樹 種	種 類	材 種	本 数	材 積
カラマツ	生立木	一般材	4,383	2,158.04
アカマツ	生立木	一般材	47	28.81
N 一 般 材 計			4,430	2,186.85
L 一 般 材 計			-	-
一 般 材 計			4,430	2,186.85
カラマツ	生立木	低質材	611	66.12
アカマツ	生立木	低質材	141	78.86
N 低 質 材 計			752	144.98
低質材広葉樹	生立木	低質材	1,510	63.76
L 低 質 材 計			1,510	63.76
低 質 材 計			2,262	208.74
N 計			5,182	2,331.83
L 計			1,510	63.76
計			6,692	2,395.59

3号物件合計	6,692	2,395.59
--------	-------	----------

入 札 筆 記	入札枚数	(枚)
順位	氏 名	金 額
3		
2		
1		

* 3号物件現地案内集合場所・公売箇所は、30・31ページ参照

販売物件明細書【3号物件】

本物件は、標準地調査法により調査しております。

売払番号	物件所在地	伐採種	林名区分
3	福島県郡山市熱海町石筵 字嶽山国有林241林班る2小班	皆伐	分収造林
搬出期限	収穫面積	林 齢	森林事務所
引渡日から3箇年	8.50ha	約71年	郡山森林事務所

標準地内（伐採木）立木調査結果

カラマツ 生立木 一般材				カラマツ 生立木 一般材				カラマツ 生立木 低質材			
径級	樹高	本数	材積	径級	樹高	本数	材積	径級	樹高	本数	材積
12	10	1	0.06	28	19	4	2.32	10	8	1	0.03
14	11	1	0.09	28	20	2	1.24	12	12	1	0.07
14	12	1	0.09	28	21	2	1.30	14	10	1	0.08
14	14	1	0.11	30	17	2	1.18	14	11	1	0.09
14	15	1	0.12	30	18	1	0.63	14	12	1	0.09
16	14	2	0.28	30	19	4	2.68	14	13	1	0.10
16	18	1	0.18	30	20	1	0.71	14	14	1	0.11
16	19	1	0.20	30	21	1	0.75	14	15	1	0.12
18	11	1	0.14	32	17	1	0.67	16	12	1	0.12
18	14	1	0.18	32	20	3	2.37	16	14	2	0.28
18	15	2	0.38	34	17	1	0.73	16	15	1	0.15
18	18	1	0.23	34	18	1	0.78	18	12	1	0.16
18	20	1	0.26	34	19	1	0.83	計		13	1.40
20	15	1	0.24	36	17	2	1.62	L 生立木 低質材			
20	16	1	0.26	36	18	1	0.86	径級	樹高	本数	材積
20	17	3	0.81	36	20	3	2.88	10	6	4	0.08
20	18	3	0.87	36	21	1	1.01	10	7	4	0.12
22	15	3	0.87	40	18	1	1.00	10	8	9	0.27
22	17	3	0.99	40	23	1	1.31	10	9	1	0.04
22	18	4	1.40	44	21	1	1.39	10	10	2	0.08
22	19	1	0.37	計		93	45.70	12	8	3	0.12
24	16	2	0.72	アカマツ 生立木 一般材				12	9	1	0.05
24	17	1	0.39	径級	樹高	本数	材積	12	10	4	0.20
24	18	9	3.69	34	15	1.00	0.61	14	9	1	0.07
24	21	1	0.48	計		1.00	0.61	16	10	1	0.10
26	16	2	0.84	アカマツ 生立木 低質材				16	11	1	0.10
26	17	1	0.45	径級	樹高	本数	材積	20	8	1	0.12
26	18	2	0.96	30	15	1.00	0.49	計		32	1.35
26	19	1	0.51	32	15	1.00	0.55				
28	17	1	0.52	36	14	1.00	0.63				
28	18	5	2.75	計		3.00	1.67				
伐採木	N計	110 本		49.38 m ³		区域面積		8.50 (ha)			
	L計	32 本		1.35 m ³		区域標準地面積		0.18 (ha)			
	NL計	142 本		50.73 m ³		伐採木（総材積）		2,395.59 (m ³)			

販売物件明細書【4号物件（合計）】

売払番号	物 件 所 在 地	伐採種	林名区分
4	福島県郡山市逢瀬町夏出字 大平国有林216林班に小班	皆伐	分収造林
	福島県郡山市熱海町長橋字 程ヶ澤国有林216林班る1小班		
搬出期間	収穫面積	林 齢	森 林 事 務 所
引渡日より3箇年	2.97ha	約76年	郡山森林事務所

樹 種	種 類	材 種	本 数	材 積
スギ	生立木	一般材	946	987.13
ヒノキ	生立木	一般材	5	5.28
カラマツ	生立木	一般材	3	3.86
アカマツ	生立木	一般材	123	137.88
モミ	生立木	一般材	1	0.53
N 一般材計			1,078	1,134.68
L 一般材計			-	-
一般材計			1,078	1,134.68
スギ	生立木	低質材	1,085	253.58
ヒノキ	生立木	低質材	15	4.56
カラマツ	生立木	低質材	4	2.74
アカマツ	生立木	低質材	496	412.70
N 低質材計			1,600	673.58
低質材広葉樹	生立木	低質材	780	319.77
L 低質材計			780	319.77
低質材計			2,380	993.35
N 計			2,678	1,808.26
L 計			780	319.77
計			3,458	2,128.03

4号物件合計	3,458	2,128.03
--------	-------	----------

入札筆記	入札枚数	(枚)
順位	氏 名	金 額
3		
2		
1		

* 4号物件現地案内集合場所・公売箇所は、32・33ページ参照

樹種径級内訳【4号物件(合計)】

樹種：スギ/材種：一般材		
胸高直径	樹高	本数
12	10	7
14	11	18
14	12	3
16	13	21
16	14	5
18	15	9
18	16	22
20	17	24
20	19	25
22	19	30
22	21	28
24	19	35
24	21	34
26	20	32
26	22	20
28	20	37
28	23	20
30	21	51
30	24	15
32	23	47
32	24	20
34	24	63
36	25	49
38	25	47
40	25	20
40	26	49
42	25	6
42	26	37
44	25	4
44	27	34
46	25	9
46	27	26
48	25	1
48	27	1
48	28	25
50	25	1
50	27	2
50	28	21
52	26	1
52	27	2
52	29	14
54	28	1
54	29	9
54	30	1
56	30	2
58	30	5
60	30	7
62	32	1
64	29	1
64	31	1
66	32	1
76	31	1
78	33	1
計		946

樹種：アカマツ/材種：一般材		
胸高直径	樹高	本数
18	16	1
20	17	2
22	18	4
24	18	1
24	19	4
26	19	4
28	20	10
30	17	1
30	19	1
30	21	8
32	19	1
32	22	8
34	17	1
34	20	1
34	22	8
36	17	1
36	18	2
36	19	2
36	20	1
36	23	5
38	17	1
38	24	7
40	19	4
40	20	1
40	24	8
42	20	1
42	24	5
44	18	1
44	25	3
46	20	1
46	24	1
46	25	5
48	18	1
48	19	1
48	20	1
48	23	1
48	25	2
50	19	1
50	20	1
50	25	3
52	24	1
52	27	1
54	20	1
54	25	1
56	24	1
56	25	1
56	26	1
58	20	1
計		123

樹種：ヒノキ/材種：一般材		
胸高直径	樹高	本数
18	13	1
28	17	1
40	20	1
40	22	1
54	23	1
計		5

樹種：カラマツ/材種：一般材		
胸高直径	樹高	本数
32	20	1
38	22	1
44	28	1
計		3

樹種：モミ/材種：一般材		
胸高直径	樹高	本数
26	20	1
計		1

樹種：スギ/材種：低質材		
胸高直径	樹高	本数
10~44	8~27	1,085
計		1,085

樹種：ヒノキ/樹種：低質材		
胸高直径	樹高	本数
10~50	6~23	15
計		15

樹種：カラマツ/樹種：低質材		
胸高直径	樹高	本数
20~34	16~23	4
計		4

樹種：アカマツ/樹種：低質材		
胸高直径	樹高	本数
14~62	10~26	496
計		496

樹種：その他L/樹種：低質材		
胸高直径	樹高	本数
10~58	8~25	780
計		780

販売物件明細書【4号物件（4-1）】

売払番号	物 件 所 在 地	伐採種	林名区分
4-1	福島県郡山市逢瀬町夏出字 大平国有林216林班に小班	皆伐	分収造林
搬出期間	収穫面積	林 齢	森 林 事 務 所
引渡日より3箇年	1.48ha	約76年	郡山森林事務所

樹 種	種 類	材 種	本 数	材 積
スギ	生立木	一般材	328	244.73
ヒノキ	生立木	一般材	5	5.28
カラマツ	生立木	一般材	3	3.86
アカマツ	生立木	一般材	87	96.81
N 一般材計			423	350.68
L 一般材計			-	-
一般材計			423	350.68
スギ	生立木	低質材	689	110.52
ヒノキ	生立木	低質材	15	4.56
カラマツ	生立木	低質材	4	2.74
アカマツ	生立木	低質材	315	256.64
N 低質材計			1,023	374.46
低質材広葉樹	生立木	低質材	445	138.81
L 低質材計			445	138.81
低質材計			1,468	513.27
N 計			1,446	725.14
L 計			445	138.81
計			1,891	863.95

4号物件の合計は45ページにあります。

* 4号物件現地案内集合場所・公売箇所は、32・33ページ参照

樹種径級内訳【4号物件(4-1)】

樹種：スギ/材種：一般材		
胸高直径	樹高	本数
12	10	6
14	11	18
16	13	21
18	16	22
20	19	25
22	21	28
24	21	34
26	22	20
28	23	20
30	24	15
32	24	20
34	24	20
36	25	14
38	25	14
40	25	20
42	25	6
44	25	4
46	25	9
48	25	1
48	27	1
50	25	1
50	27	2
52	26	1
52	27	2
52	29	1
54	28	1
54	30	1
76	31	1
計		328

樹種：ヒノキ/材種：一般材		
胸高直径	樹高	本数
18	13	1
28	17	1
40	20	1
40	22	1
54	23	1
計		5

樹種：アカマツ/材種：一般材		
胸高直径	樹高	本数
18	16	1
20	17	2
22	18	4
24	19	4
26	19	4
28	20	10
30	21	8
32	22	6
34	22	6
36	23	5
38	24	7
40	24	6
42	24	5
44	25	3
46	25	5
48	25	2
50	25	3
52	24	1
52	27	1
54	25	1
56	24	1
56	25	1
56	26	1
計		87

樹種：カラマツ/材種：一般材		
胸高直径	樹高	本数
32	20	1
38	22	1
44	28	1
計		3

樹種：スギ/材種：低質材		
胸高直径	樹高	本数
10~40	9~25	689
計		689

樹種：ヒノキ/樹種：低質材		
胸高直径	樹高	本数
10~50	6~23	15
計		15

樹種：カラマツ/樹種：低質材		
胸高直径	樹高	本数
20~34	16~23	4
計		4

樹種：アカマツ/樹種：低質材		
胸高直径	樹高	本数
14~56	14~25	315
計		315

樹種：その他L/樹種：低質材		
胸高直径	樹高	本数
10~54	8~24	445
計		445

販売物件明細書【4号物件（4-2）】

売払番号	物 件 所 在 地	伐採種	林名区分
4-2	福島県郡山市熱海町長橋字 程ヶ澤国有林216林班る1小班	皆伐	分収造林
搬出期間	収穫面積	林 齢	森 林 事 務 所
引渡日より3箇年	1.49ha	約76年	郡山森林事務所

樹 種	種 類	材 種	本 数	材 積
スギ	生立木	一般材	618	742.40
アカマツ	生立木	一般材	36	41.07
モミ	生立木	一般材	1	0.53
N 一 般 材 計			655	784.00
L 一 般 材 計			-	-
一 般 材 計			655	784.00
スギ	生立木	低質材	396	143.06
アカマツ	生立木	低質材	181	156.06
N 低 質 材 計			577	299.12
低質材広葉樹	生立木	低質材	335	180.96
L 低 質 材 計			335	180.96
低 質 材 計			912	480.08
N 計			1,232	1,083.12
L 計			335	180.96
計			1,567	1,264.08

4号物件の合計は45ページにあります。

* 4号物件現地案内集合場所・公売箇所は、32・33ページ参照

樹種径級内訳【4号物件(4-2)】

樹種：スギ/材種：一般材		
胸高直径	樹高	本数
12	10	1
14	12	3
16	14	5
18	15	9
20	17	24
22	19	30
24	19	35
26	20	32
28	20	37
30	21	51
32	23	47
34	24	43
36	25	35
38	25	33
40	26	49
42	26	37
44	27	34
46	27	26
48	28	25
50	28	21
52	29	13
54	29	9
56	30	2
58	30	5
60	30	7
62	32	1
64	29	1
64	31	1
66	32	1
78	33	1
計		618

樹種：アカマツ/材種：一般材		
胸高直径	樹高	本数
24	18	1
30	17	1
30	19	1
32	19	1
32	22	2
34	17	1
34	20	1
34	22	2
36	17	1
36	18	2
36	19	2
36	20	1
38	17	1
40	19	4
40	20	1
40	24	2
42	20	1
44	18	1
46	20	1
46	24	1
48	18	1
48	19	1
48	20	1
48	23	1
50	19	1
50	20	1
54	20	1
58	20	1
計		36

樹種：モミ/材種：一般材		
胸高直径	樹高	本数
26	20	1
計		1

樹種：スギ/材種：低質材		
胸高直径	樹高	本数
10~44	8~27	396
計		396

樹種：アカマツ/樹種：低質材		
胸高直径	樹高	本数
16~62	10~26	181
計		181

樹種：その他L/樹種：低質材		
胸高直径	樹高	本数
10~58	8~25	335
計		335

販売物件明細書【5号物件】

売払番号	物 件 所 在 地	伐採種	林名区分
5	福島県郡山市熱海町高玉字 深澤山国有林234林班い小班	皆伐	分収造林
搬出期間	収穫面積	林 齢	森 林 事 務 所
引渡日より3箇年	1.47ha	約67年	郡山森林事務所

樹 種	種 類	材 種	本 数	材 積
スギ	生立木	一般材	183	158.67
アカマツ	生立木	一般材	88	71.74
N 一 般 材 計			271	230.41
L 一 般 材 計			-	-
一 般 材 計			271	230.41
スギ	生立木	低質材	146	52.28
アカマツ	生立木	低質材	236	156.07
クロマツ	生立木	低質材	2	1.88
N 低 質 材 計			384	210.23
低質材広葉樹	生立木	低質材	587	94.38
L 低 質 材 計			587	94.38
低 質 材 計			971	304.61
N 計			655	440.64
L 計			587	94.38
計			1,242	535.02

5号物件合計	1,242	535.02
--------	-------	--------

入 札 筆 記		入札枚数 (枚)
順位	氏 名	金 額
3		
2		
1		

* 5号物件現地案内集合場所・公売箇所は、34・35ページ参照

樹種径級内訳【5号物件】

樹種：スギ/材種：一般材		
胸高直径	樹高	本数
12	9	1
16	12	2
18	13	4
20	14	10
22	15	11
24	16	7
26	17	8
28	18	20
30	19	17
32	20	18
34	21	13
36	21	17
38	21	10
40	22	14
42	23	8
44	24	8
46	24	2
48	24	2
48	25	2
50	25	1
50	26	1
52	25	1
52	26	1
54	25	1
56	23	1
56	24	1
56	25	1
70	26	1
計		183

樹種：スギ/材種：低質材		
胸高直径	樹高	本数
10~50	7~25	146
計		146

樹種：アカマツ/材種：一般材		
胸高直径	樹高	本数
20	16	1
22	17	5
24	17	6
26	17	10
28	18	8
30	19	11
32	20	11
34	20	4
36	21	8
38	22	7
40	23	5
42	23	5
44	23	3
46	24	1
48	24	2
50	20	1
計		88

樹種：アカマツ/樹種：低質材		
胸高直径	樹高	本数
12~56	12~24	236
計		236

樹種：クロマツ/樹種：低質材		
胸高直径	樹高	本数
30~38	21~22	2
計		2

樹種：その他L/樹種：低質材		
胸高直径	樹高	本数
10~62	8~22	587
計		587

販売物件明細書【6号物件】

売払番号	物 件 所 在 地	伐採種	林名区分
6	福島県郡山市熱海町高玉字 堰根国有林235林班ね小班	皆伐	分収造林
搬出期間	収穫面積	林 齢	森 林 事 務 所
引渡日より3箇年	3.51ha	約71年	郡山森林事務所

樹 種	種 類	材 種	本 数	材 積
スギ	生立木	一般材	656	598.64
アカマツ	生立木	一般材	146	156.07
N 一 般 材 計			802	754.71
L 一 般 材 計			-	-
一 般 材 計			802	754.71
スギ	生立木	低質材	1,422	497.40
アカマツ	生立木	低質材	380	288.33
N 低 質 材 計			1,802	785.73
低質材広葉樹	生立木	低質材	910	260.97
L 低 質 材 計			910	260.97
低 質 材 計			2,712	1,046.70
N 計			2,604	1,540.44
L 計			910	260.97
計			3,514	1,801.41

6号物件合計	3,514	1,801.41
--------	-------	----------

入札筆記	入札枚数	(枚)
順位	氏 名	金 額
3		
2		
1		

* 6号物件現地案内集合場所・公売箇所は、34・36ページ参照

樹種径級内訳【6号物件】

樹種：スギ/材種：一般材		
胸高直径	樹高	本数
12	12	1
14	13	10
16	14	13
18	15	19
20	17	40
22	19	46
24	21	52
26	22	52
28	23	54
30	23	64
32	24	47
34	25	68
36	25	44
38	26	35
40	27	32
42	27	16
44	28	20
46	28	13
48	28	10
50	28	6
52	29	4
54	24	1
54	26	1
54	28	1
56	28	2
58	30	2
58	31	1
60	29	1
60	31	1
計		656

樹種：アカマツ/材種：一般材		
胸高直径	樹高	本数
22	16	5
24	17	4
26	18	2
28	18	2
30	19	6
32	19	17
34	19	15
36	19	14
38	19	15
40	20	21
42	20	9
44	21	8
46	21	10
48	22	6
50	22	5
52	23	4
54	23	2
56	24	1
計		146

樹種：スギ/材種：低質材		
胸高直径	樹高	本数
10~60	11~29	1,422
計		1,422

樹種：アカマツ/樹種：低質材		
胸高直径	樹高	本数
10~56	12~24	380
計		380

樹種：その他L/樹種：低質材		
胸高直径	樹高	本数
10~52	8~22	910
計		910













