

入札説明資料

物件番号 : 第 1 号

物 件 名 : 吾妻地区車両系建設機械チャーター等単価契約

入札公告日 : 令和6年4月26日

入札受付期限 : 令和6年5月23日(15:30)

開 札 : 令和6年5月23日(15:30)

会 場 : 吾妻森林管理署 入札室

令和6年5月23日(15:20集合)

1. 競争契約入札心得(局ホームページ掲載)
別紙入札書「様式5号(入札心得第4条)」とする。
2. 仕様書
3. 契約書(案)、契約条件(様式1、2、3)
4. 公表用設計書

※入札公告によるところにより、実績証明書類等を令和6年5月15日(水曜日)16:00までに提出願います。

※入札者は、「責任あるサプライチェーン等における人権尊重のためのガイドライン」(令和4年9月13日ビジネスと人権に関する行動計画の実施に係る関係府省庁施策推進・連絡会議決定)を踏まえて人権尊重に取り組むよう努めること。

- 【実績証明書等】
1. 競争契約参加資格(全省庁統一資格・「役務の提供等」)又は(関東森林管理局・「土木一式工事」)の有資格者名簿兼資格確認通知書の写し
 2. 本入札説明資料に示す、当該役務等を提供可能と認められる証明書類(車検証、賃貸借保有の契約書等)

様式5 (入札心得第4条)

入札書

入札物件 第 1 号

物件の名称 吾妻地区車両系建設機械チャーター等単価契約

入 札 金 額	億	千万	百万	十万	万	千	百	十	円

入札金額の内訳

名称及び規格	予定数量	単価(円)	予定総額(円)	摘要
バックホ 山積(0.28m ³)	192 時間	円/時間	円	
バックホ 山積(0.45m ³)	8 時間	円/時間	円	
トラクターショベル ホイール(1.2m ³)	8 時間	円/時間	円	
大型ブレイカ(600-800kg 0.45m ³ BH)	8 時間	円/時間	円	
ダンプトラック(2t 積)	16 時間	円/時間	円	
ダンプトラック(4t 積)	16 時間	円/時間	円	
重機輸送費	(8t 車 20km 以下)	片道 12 回	円/回	円
	(8t 車 30km 以下)	片道 2 回	円/回	円
	(8t 車 40km 以下)	片道 2 回	円/回	円
	(15t 車 20km 以下)	片道 4 回	円/回	円
	(15t 車 30km 以下)	片道 2 回	円/回	円
	(15t 車 40km 以下)	片道 2 回	円/回	円
大型土のう製作据付(Φ110×110cm)	12 袋	円/袋	円	耐候性
危険木伐倒 処理	10cm 以上～16cm 未満	10 本	円/本	円
	16cm 以上～22cm 未満	10 本	円/本	円
	22cm 以上～28cm 未満	5 本	円/本	円
	28cm 以上	5 本	円/本	円
有料道路 利用料(万座)	普通車	片道 2 回	円/回	円
	大型車	片道 2 回	円/回	円
計=入札金額			円	

ただし、上記金額は消費税相当額を除いた金額であるので、契約額は上記金額に消費税相当額を加算した金額になること及び入札心得、契約条項、仕様書、その他関係事項一切を承知の上、入札いたします。

令和 年 月 日

分任支出負担行為担当官
吾妻森林管理署長 山本 道裕 殿

住 所
会社名
代表者氏名
代理人

様式第6号(第4条)

委 任 状

代理人氏名

上記の者を私の代理人と定め、下記権限を委任します。

記

- 1 入札年月日 令和6年5月23日
- 2 件 名 吾妻地区車両系建設機械チャーター等単価契約
- 3 入札に関する一切の件

令和 年 月 日

住 所
商号又は名称
代表者氏名

分任支出負担行為担当官
吾妻森林管理署長 山本 道裕 殿

吾妻地区車両系建設機械チャーター一等単価契約 仕 様 書

- 1 本事業は、監督職員の指示に従い施工すること
- 2 本事業での「指示」とは、監督職員等が書面で交付する指示書をいう。また、「協議」とは、受注者が事業実施上、必要となる作業の詳細な実施方法等について監督職員あてに書面で通知する協議書をいう。
- 3 事業に必要な物件は、監督職員の指示がない限り移動又は撤去することができない。
- 4 事業を施工するうえで障害となるものは、監督職員の指示に従い取壊し除去または移転すること。
- 5 事業の施工に直接必要な運搬施設、材料置き場、宿舎、倉庫等の敷地に供するため国有林野を使用する場合、または林道敷その他の施設を使用する場合は、監督職員の指示に従い所定の手続をすること。
- 6 事業に使用する機械器具で監督職員が不相当と認めたものは、使用することができない。
- 7 軽微な事項で事業実行上当然必要とするものについては、受注者の負担で処理する。
- 8 事業終了後は、現場の跡地整理を行うこと。
- 9 伐採処理は規定の林道敷内にある樹木を根元から切り取り、笹、樹木、倒木その他有害な物件を取り除き、林道敷外に除去し安定処理させなければならない。
- 10 林道敷内にあっても交通又は路面保護上障害となる立木の枝条及び、倒れるおそれのある立木は、監督職員の指示によって除去または伐倒処理しなければならない。
- 11 浅く少量の切盛が連続する箇所（横断面ほぼ水平）の施工方法は、切り取り及び盛土工に準じて、はじめに地覆物を削起し除去した後に、高低を切盛りして所定の路面高に仕上げるものとする。
- 12 切取法面は監督職員の指示により、よく切り取り仕上げをし、玉石岩石等の浮石その他有害な物件を残さないようにする。
- 13 切り取りによって生じた土石は、なるべく盛土等にあてるようにし、余分な土石は監督職員の指示に従い障害のない場所に処理すること。
- 14 受注者は、機械の稼働については細心の注意を払い、安全及び効率的な作業に努めなければならない。また、作業機械の運転者が十分に目視できない後退、転回時には誘導員を配置し、適正な誘導により、運転者の安全な操作を確保しなければならない。

なお、稼働中に事故が発生した場合は速やかに監督職員に通知するものとする。

- 15 本業務にあたって、関係法規は、これを遵守すること。
- 16 業務上、作業者に危険が生じるおそれのあるときは、監督職員に事前に連絡すること。業務実行中に作業者に危険が及ぶ恐れがある場合は臨機の措置を講じるとともに、措置を講じた後、速やかに監督職員に報告すること。
- 17 大型土のう、その他重量物の吊荷移動をともなう作業をおこなう場合は、クレーン仕様の機種により実施すること。
- 18 作業管理（写真管理）については、監督職員の指示によること。

吾妻地区車両系建設機械チャーター等単価契約書（案）

1. 契約予定総額

¥ _____ 円

内 訳					
名 称	規 格	予定数量	単価	予定総額	摘 要
バックホウ	山積 0.28m ³	192 時間	円	円	運転手・誘導員付
〃	山積 0.45m ³	8 時間	円	円	運転手・誘導員付
トラクターショベル	ホイール 1.20 m ³ 級	8 時間	円	円	運転手・誘導員付
大型ブレイカ	600-800kg 0.45 m ³ BH	8 時間	円	円	運転手・誘導員付
ダンプトラック	2t 積	16 時間	円	円	運転手・誘導員付
ダンプトラック	4t 積	16 時間	円	円	運転手・誘導員付
重機輸送費 (8 t 車)	片道 20km 以下	片道 12 回	円	円	運転手付
〃	片道 30km 以下	片道 2 回	円	円	運転手付
〃	片道 40km 以下	片道 2 回	円	円	運転手付
重機輸送費 (15 t 車)	片道 20km 以下	片道 4 回	円	円	運転手付
〃	片道 30km 以下	片道 2 回	円	円	運転手付
〃	片道 40km 以下	片道 2 回	円	円	運転手付
大型土のう製作据付	耐候性 φ110*110cm	12 袋	円	円	設置作業機械別途
危険木伐倒処理	胸高直径 10-16cm	10 本	円	円	伐倒・枝払・玉切
〃	胸高直径 16-22cm	10 本	円	円	伐倒・枝払・玉切
〃	胸高直径 22-28cm	5 本	円	円	伐倒・枝払・玉切
〃	胸高直径 28cm 上	5 本	円	円	伐倒・枝払・玉切
有料道路利用料 (万座ハイウェー)	軽・普通車	片道 2 回	円	円	
	大型車	片道 2 回	円	円	
計				円	
消費税及び地方消費税				円	
合 計				円	

2. 契約期間

自 令和 年 月 日

至 令和 7 年 3 月 1 4 日

3. 作業場所

群馬県吾妻郡中之条町大字上沢渡字唐操原外 1 国有林 4 8 林班 2 小班外

4. 機械納入・返還場所

別紙「納入・返還場所及び予定数量」のとおり

5. 契約保証金 免除する

頭書の車両系建設機械を賃貸借することについて、発注者と受注者は、下記条件により契約を締結し、この証書 2 通を作成し、双方記名押印のうえ各 1 通を保有するものとする。

令和 年 月 日

発注者 住所 群馬県吾妻郡中之条町大字伊勢町 7 7 1 - 1
 氏名 分任支出負担行為担当官
 吾妻森林管理署長 山本 道裕

受注者 住所
 氏名

契 約 条 件

(総則)

- 第1条 受注者は、頭書の建設機械を実働し得る状態に整備し、頭書の賃貸借契約期間内において、発注者による納入指示の都度、発注者の指定する期限内に頭書の納入場所において検査を受け発注者に引渡すものとする。
- 2 発注者は、建設機械を実働させる必要がなくなったときは、その都度発注者の指定する返還場所において、受注者に引渡すものとする。

(賃貸借予定時間)

- 第2条 賃貸借時間は、発注者が受注者から建設機械の引渡しを受けた日から受注者がその機械を発注者から返還を受けた日までの間において、頭書のとおり予定するが、発注者の都合により増減が生じても受注者は異議を述べないものとする。

(発注者の費用負担)

- 第3条 発注者は、賃貸借中の建設機械について、賃貸料のほか、発注者が必要と認めた機械の保管、管理に要する費用を負担するものとする。

(受注者の費用負担)

- 第4条 受注者は、賃貸中の建設機械に係る次の各号に要する費用を負担するものとする。
- (1) 運転員及び整備員等に対する労災保険等に関する手続き並びに使用者としての負担すべき一切の費用。
 - (2) 建設機械に対する保険に関しての手続き及び費用。
 - (3) 燃料、油脂、その他消耗品類の費用。

(損害の負担)

- 第5条 受注者は、建設機械の整備操作等機械の運行及び安全管理等に関するすべての責に任ずるものとし、発注者は、自由操作あるいは正常な機械の状態を保持できないような運行は行わないものとする。
- 2 発注者は、建設機械の保管及び管理について、善良な管理者の注意をもって行うものとし、受注者の派遣員は、これに協力するものとする。
- 3 発注者の責に帰すべき理由により損害を与えた場合は、その賠償の責に任ずるものとする。
- この場合、賠償額の算定については、別途発注者と受注者とが協議して定めるものとする。

(業務予定)

- 第6条 受注者は、業務予定の前月までに次月の業務予定表(様式1)を発注者に提出する。

(監督職員)

第7条 発注者は、監督職員を置いたときは、その氏名を受注者に通知しなければならない。監督職員を変更したときも同様とする。

2 監督職員は、この契約書の他の条項に定めるもの及びこの契約書に基づく発注者の権限とされる事項のうち発注者が必要と認めて監督職員に委任したもののほか、次に掲げる権限を有する。

(1) この契約の履行についての受注者又は運転員及び整備員等に対する指示、承諾又は協議

3 発注者は、2名以上の監督職員を置き、前項の権限を分担させたときにあつてはそれぞれの監督職員の有する権限の内容を、監督職員にこの契約書に基づく発注者の権限の一部を委任したときにあつては当該委任した権限の内容を、受注者に通知しなければならない。

4 第2項の規定に基づく監督職員の指示又は承諾は、原則として、書面により行わなければならない。

(作業時間の確認)

第8条 賃貸借料は建設機械の実働時間を基とし、日常作業（自走移動も含む）開始後終了までの間において、エンジン運転中（日常整備点検のための運転中も含む）の時間をもって実働時間とするものとする。

2 賃貸借料金は、第1項の実働時間により計算するものとするが、次の各号に該当する場合は、2時間実働したものとみなし計算するものとする。

(1) 発注者の都合による休車の日。

(2) 天候及び現場の状況等により作業に着手したが、1日の実働時間が2時間に満たないとき。

3 業務集計・確認表（様式2）及び業務日誌（様式3）を提出し、監督職員等の確認を受けるものとする。

4 作業地までの自走をとまなう通勤時間は作業時間に含まないものとする。

(賃貸借金額の確定)

第9条 この契約による確定金額は、契約単価に実働時間を乗じて得た額に輸送費のある場合にはこれを加算した金額とする。この合計額に消費税相当額の10%を乗じて得た額を加えた金額とする。

2 受注者は当該月分の賃貸料を毎月末日で締め切り、第8条第3項により確認を受けた業務集計・確認表及び業務日誌を提出し、確定する。

(代金の支払)

第10条 前条により確定した金額（以下「代金」という）について当該月の賃貸借期間満了後受注者は速やかに適法な支払い請求書を発注者に提出し、発注者は請求書を受理した日から30日以内に代金の支払をするものとする。

2 発注者の責に帰すべき事由により、上記期限までに代金を支払わない場合は、

支払期限の翌日から起算して代金支払の日までの日数に応じ、当該未払金額に対し支払遅延防止法第8条第1項の規定により決定された率の遅延利息を受注者に支払うものとする。

- 3 受注者の責により請求書の提出が遅延した場合に、当該月の支払いがなされなくとも、受注者は異議を述べないものとする。

(賃貸借の変更、中止)

第11条 発注者は、必要がある場合には単価金額等について変更し若しくは賃貸借を一時中止し、又はこれを打ち切ることができるものとする。

- 2 前項の場合において、単価金額、契約期間等について増変更がある場合には、発注者と受注者とが協議のうえ「変更契約書」を作成し、取り交わすものとする。

(発注者の解除権及び違約金)

第12条 発注者は次の各号の一に該当するときは、契約を解除することができるものとする。

- (1) 受注者が契約上の義務を履行しないとき、又は受注者が契約履行する見込みがないと発注者が認めたとき。
- (2) 受注者が、不可抗力以外の事由により契約の解除を申し出たとき。
- (3) 受注者が不正行為をしたと発注者が認めたとき。

本条による契約解除について、既に建設機械が実働し発注者が確認した分の賃貸料の支払については、第9条の規定を準用するものとする。

- 2 前項の規定により契約を解除した場合、受注者は違約金として解除部分に対する予定金額の100分の10に相当する金額を発注者に支払うものとする。
- 3 次の各号に掲げる者がこの契約を解除した場合は、第1項2号に該当する場合とみなす。
 - (1) 受注者について破産手続開始の決定があった場合において、破産法（平成16年法律第75号）の規定により選任された破産管財人。
 - (2) 受注者について更正手続開始の決定があった場合において、会社更生法（平成14年法律第154号）の規定により選任された管財人。
 - (3) 受注者について再生手続開始の決定があった場合において、民事再生法（平成11年法律第225号）の規定により選任された再生債務者等。
- 4 発注者は、本条の規定によりこの契約を解除した場合、これにより受注者に生じる損害について、何ら賠償ないし補償することを要しないものとする。

(受注者の解除権及び損害額)

第13条 受注者は、次の各号の一に該当する事実があるときは、契約を解除することができるものとする。

- (1) 発注者がこの契約に違反したとき。
 - (2) 第11条第1項に規定する一時中止期間が、契約期間の3分の2以上に達したとき。
- 2 前項の規定により契約を解除した場合、受注者は発注者に対し損害を請求でき

るものとする。この場合の損害額は、発注者と受注者とが、協議のうえ定めるものとする。

(談合等の不正行為に係る解除)

第14条 発注者は、この契約に関し、受注者が次の各号の一に該当するときは、何らの勧告を要せず、契約の全部又は一部を解除することができる。

- (1) 公正取引委員会が、受注者又は受注者の代理人に対して私的独占の禁止及び正取引の確保に関する法律（昭和22年法律第54号。以下「独占禁止法」という。）第7条又は第8条の2（同法第8条第1号又は第2号に該当する行為の場合に限る。）の規定による排除措置命令を行ったとき、同法第7条の2第1項（同法第8条の3において読み替えて準用する場合を含む。）の規定による課徴金納付命令を行ったとき又は同法第7条の4第7項若しくは第7条の7第3項の規定による課徴金の納付を命じない旨の通知を行ったとき。
- (2) 受注者又は受注者の代理人（受注者又は受注者の代理人が法人にあっては、その役員又は使用人を含む。）が刑法（明治40年法律第45号）第96条の6若しくは第198条又は独占禁止法第89条第1項若しくは第95条第1項第1号の規定による刑の容疑により公訴を提起されたとき。

- 2 受注者は、この契約に関して、受注者又は受注者の代理人が前項各号に該当した場合には、速やかに、当該処分等に係る関係書類を発注者に提出しなければならない。

(談合等の不正行為に係る違約金)

第15条 受注者は、この契約に関し、次の各号の一に該当するときは、発注者が前条により契約の全部又は一部を解除するか否かにかかわらず、契約金額の100分の10に相当する額を違約金として発注者が指定する期日までに支払わなければならない。

- (1) 公正取引委員会が、受注者又は受注者の代理人に対して独占禁止法第7条又は第8条の2（同法第8条第1号又は第2号に該当する行為の場合に限る。）の規定による排除措置命令を行い、当該排除措置命令が確定したとき。
- (2) 公正取引委員会が、受注者又は受注者の代理人に対して独占禁止法第7条の2第1項（同法第8条の3において読み替えて準用する場合を含む。）の規定による課徴金納付命令を行い、当該納付命令が確定したとき。
- (3) 公正取引委員会が、受注者又は受注者の代理人に対して独占禁止法第7条の4第7項又は第7条の7第3項の規定による課徴金の納付を命じない旨の通知を行ったとき。
- (4) 受注者又は受注者の代理人（受注者又は受注者の代理人が法人にあっては、その役員又は使用人を含む。）に係る刑法第96条の6若しくは第198条又は独占禁止法第89条第1項若しくは第95条第1項第1号の規定による刑が確定したとき。

- 2 受注者は、前項第4号に規定する場合に該当し、かつ次の各号の一に該当するときは、前項の契約金額の100分の10に相当する額のほか、契約金額の100分の5に相当する額を違約金として発注者が指定する期日までに支払わなければならない。
- (1) 前項第2号に規定する確定した納付命令について、独占禁止法第7条の3第1項の規定の適用があるとき。
- (2) 前項第4号に規定する刑に係る確定判決において、受注者又は受注者の代理人(受注者又は受注者の代理人が法人にあっては、その役員又は使用人を含む。)が違反行為の首謀者であることが明らかになったとき。
- (3) 受注者が発注者に対し、独占禁止法等に抵触する行為を行っていない旨の誓約書を提出しているとき。
- 3 受注者は、契約の履行を理由として、前2項の違約金を免れることができない。
- 4 第1項及び第2項の規定は、発注者に生じた実際の損害の額が違約金の額を超過する場合において、発注者がその超過分の損害につき賠償を請求することを妨げない。

(支払金額との相殺)

第16条 この契約に基づき、受注者より発注者に支払うべき債務が生じたときは、代金と相殺することができる。

この場合、発注者の収納すべき金額が受注者への債務額を超過するときは、受注者は当該金額を発注者の指示するところに従い指定期限までに納付するものとする。

(紛争の解決)

第17条 この契約について紛争を生じたときは、発注者と受注者とが協議して定める第三者の調停により解決するものとする。

(契約外の事項)

第18条 この契約書に定めのない事項については、必要に応じて、発注者と受注者とが協議して定めるものとする。

(特約条項)

別紙のとおり

別紙

暴力団排除に関する特約条項

(属性要件に基づく契約解除)

第1条 発注者は、受注者が次の各号の一に該当すると認められるときは、何らの催告を要せず、本契約を解除することができる。

- (1) 法人等（個人、法人又は団体をいう。）の役員等（個人である場合はその者、法人である場合は役員又は支店若しくは営業所（常時契約を締結する事務所をいう。）の代表者、団体である場合は代表者、理事等、その他経営に実質的に関与している者をいう。以下同じ。）が、暴力団（暴力団員による不当な行為の防止等に関する法律（平成3年法律第77号）第2条第2号に規定する暴力団をいう。以下同じ。）又は暴力団員（同法第2条第6号に規定する暴力団員をいう。以下同じ。）であるとき
- (2) 役員等が、自己、自社若しくは第三者の不正の利益を図る目的、又は第三者に損害を加える目的をもって、暴力団又は暴力団員を利用するなどしているとき
- (3) 役員等が、暴力団又は暴力団員に対して、資金等を供給し、又は便宜を供与するなど直接的あるいは積極的に暴力団の維持、運営に協力し、若しくは関与しているとき
- (4) 役員等が、暴力団又は暴力団員であることを知りながらこれを不当に利用するなどしているとき
- (5) 役員等が、暴力団又は暴力団員と社会的に非難されるべき関係を有しているとき

(行為要件に基づく契約解除)

第2条 発注者は、受注者が自ら又は第三者を利用して次の各号の一に該当する行為をした場合は、何らの催告を要せず、本契約を解除することができる。

- (1) 暴力的な要求行為
- (2) 法的な責任を超えた不当な要求行為
- (3) 取引に関して脅迫的な言動をし、又は暴力を用いる行為
- (4) 偽計又は威力を用いて契約担当官等の業務を妨害する行為
- (5) その他前各号に準ずる行為

(表明確約)

第3条 受注者は、第1条の各号及び第2条各号のいずれにも該当しないことを表明し、かつ、将来にわたっても該当しないことを確約する。

- 2 受注者は、前2条各号の一に該当する行為を行った者（以下「解除対象者」という。）を再請負人等（再請負人（再請負が数次にわたるときは、全ての再請負人を含む。））、受任者（再委任以降の全ての受任者を含む。）及び再請負人若しくは受任者が当該契約に関して個別に契約する場合の当該契約の相手方をいう。以下同じ。）としないことを確約する。

(再請負契約等に関する契約解除)

第4条 受注者は、契約後に再請負人等が解除対象者であることが判明したときは、直ちに当該再請負人等との契約を解除し、又は再請負人等に対し当該解除対象者（再請負人等）との契約を解除させるようにしなければならない。

2 発注者は、受注者が再請負人等が解除対象者であることを知りながら契約し、若しくは再請負人等の契約を承認したとき、又は正当な理由がないのに前項の規定に反して当該再請負人等との契約を解除せず、若しくは再請負人等に対し当該解除対象者（再請負人等）との契約を解除させるための措置を講じないときは、本契約を解除することができる。

（損害賠償）

第5条 発注者は、第1条、第2条及び前条第2項の規定により本契約を解除した場合は、これにより受注者に生じた損害について、何ら賠償ないし補償することは要しない。

2 受注者は、発注者が第1条、第2条及び前条第2項の規定により本契約を解除した場合において、発注者に損害が生じたときは、その損害を賠償するものとする。

（不当介入に関する通報・報告）

第6条 受注者は、自ら又は再請負人等が、暴力団、暴力団員、社会運動・政治運動標ぼうゴロ等の反社会的勢力から不当要求又は業務妨害等の不当介入（以下「不当介入」という。）を受けた場合は、これを拒否し、又は再請負人等をして、これを拒否させるとともに、速やかに不当介入の事実を発注者に報告するとともに、警察への通報及び捜査上必要な協力を行うものとする。

業 務 予 定 表 (○ 月)

森林事務所名 ○○○

時間 月日															計 (H)	作業場所 (林道名、区間等)	運転者氏名 (誘導者等)	機械名 (機種)
	7	8	9	10	11	12	13	14	15	16	17	18	19					
2/2															8	移動、○○林道0～1500m	○○○○	バックホウ12 t
3															8	○○林道0～1500m	〃	〃
4															8	○○林道0～1500m	〃	〃
5															8	○○林道1500～3200m	〃	〃
6															8	○○林道1500～3200m	〃	〃
9															8	○○林道1500～3200m	〃	〃
10															8	○○林道1500～3200m	〃	〃
11															8	○○林道1500～3200m	〃	〃
12															8	○○林道1500～3200m	〃	〃
13															8	移動、△△林道	〃	〃
16															8	△△林道	〃	〃
17															8	移動、××林道	〃	〃
18															8	××林道	〃	〃
19															8	××林道	〃	〃
20															8	××林道	〃	〃
23															8	××林道、移動	〃	〃
24															8	☆☆林道	〃	〃
25															8	☆☆林道	〃	〃
備考	降雪の際は、市内へ除雪を行うため、一時市内へ向かうこともあります。変更の場合は、別途連絡致します。																	

業務集計・確認表(月)

森林事務所名:

機械名:

運転者等印	監督職員等確認印

日	曜日	実働時間	記 事	確認方法
1				
2				
3				
4				
5				
6				
7				
8				
9				
10				
11				
12				
13				
14				
15				
16				
17				
18				
19				
20				
21				
22				
23				
24				
25				
26				
27				
28				
29				
30				
31				
計				
合計		時間		

※時間の管理方法は、作業日ごとにアワーメーターの写真を撮影管理すること。
 ※実働時間とは、日常作業(自走移動も含む)開始終了までの間において、エンジン運転中(日常整備点検のための運転中も含む)の時間である。(合計では、30分以上は1時間とし、30分未満は切り捨てる。)
 ※作業地までの通勤に要した時間及び作業指示内容以外の時間は、実働時間に含まない。

業務集計・確認表(月)

森林事務所名:

世話役等印	監督職員 等確認印

日	曜日	作業種	出役人工	作業時間	記 事 (作業内容)	確認方法
1						
2						
3						
4						
5						
6						
7						
8						
9						
10						
11						
12						
13						
14						
15						
16						
17						
18						
19						
20						
21						
22						
23						
24						
25						
26						
27						
28						
29						
30						
31						
計						

様式2

【作成例】

業務集計・確認表(○月)

森林事務所名:

機械名: バックホウ◎t

運転者等印	監督職員等確認印
印	印

日	曜日	実働時間	記 事	確認方法
1	日			
2	月	5時間09分	○○林道に機械回送(搬入) ○○林道、不陸整正	現地・写真
3	火	5時間08分	○○林道、不陸整正	写真のみ
4	水	5時間35分	○○林道、不陸整正	写真のみ
5	木	5時間42分	○○林道から△△林道へ自走移動、△△林道、不陸整正	写真のみ
6	金	5時間56分	△△林道、不陸整正	写真のみ
7	土			
8	日			
9	月	5時間23分	△△林道、不陸整正	写真のみ
10	火	5時間51分	△△林道●●支線、崩土除去	写真のみ
11	水	5時間11分	△△林道●●支線、不陸整正	写真のみ
12	木	5時間03分	△△林道●●支線、不陸整正。午後より販売関係の業務のため、○○土場にて作業。	写真のみ
13	金	5時間15分	△△林道、不陸整正	
14	土			
15	日			
16	月	3時間10分	△△林道、不陸整正。夕方、除雪作業のため、市内へ移動(自社都合)	写真のみ
17	火		○○市の除雪作業のため、一旦市内へ。	
18	水	3時間46分	◇◇林道に機械回送(搬入) ◇◇林道、不陸整正	写真のみ
19	木	5時間30分	◇◇林道、不陸整正	写真のみ
20	金	5時間47分	◇◇林道、不陸整正	写真のみ
21	土			
22	日			
23	月	5時間45分	◇◇林道、不陸整正、暗渠詰まりの清掃、DT2tと連携	現地・写真
24	火	5時間32分	◇◇林道、崩土除去、不陸整正	写真のみ
25	水	5時間08分	◇◇林道不陸整正。◇◇林道から機械回送(搬出)	現地・写真
26	木			
27	金			
28	土			
29	日			
30	月			
31	火			
計		88時間51分		
合計		89時間		

※時間の管理方法は、作業日ごとにアワーメーターの写真を撮影管理すること。

※実働時間とは、日常作業(自走移動も含む)開始終了までの間において、エンジン運転中(日常整備点検のための運転中も含む)の時間である。(合計では、30分以上は1時間とし、30分未満は切り捨てる。)

※作業地までの通勤に要した時間及び作業指示内容以外の時間は、実働時間に含まない。

【作成例】

森林事務所名:

業務集計・確認表(○ 月)

世話役等印	監督職員等確認印
印	印

日	曜日	作業種	出役人工	作業時間	記 事 (作業内容)	確認方法
1	日					
2	月	危険木処理	2.0	2時間	○○林道、スギ倒木処理4本	
3	火	危険木処理	2.0	2時間	△△林道、広葉樹倒木処理2本、スギ倒木3本	
4	水					
5	木					
6	金					
7	土					
8	日					
9	月					
10	火					
11	水					
12	木					
13	金					
14	土					
15	日					
16	月					
17	火					
18	水	大型土のう設置	3.0	4時間	◇◇林道、123林班地内緊急対応	
19	木	大型土のう設置	4.0	6時間	◇◇林道、123林班地内緊急対応(位置図別添)	
20	金	大型土のう設置	4.0	6時間	◇◇林道、123林班地内緊急対応(位置図別添)	
21	土					
22	日					
23	月					
24	火					
25	水					
26	木					
27	金					
28	土					
29	日					
30	月					
31	火					
計						

業 務 日 誌

月日	月 日() 天気	作業者・世 話役氏名			
勤務時間	時 分～ 時 分	機械名 (機種)			
アワーメ ーター等 作業開始時		アワーメ ーター等 作業終了時			
記事、作業場所(林道名、区間等)		実働時間			
作業時間	作業 内容		時間	分	
			時間	分	
			時間	分	
			時間	分	
	修理、点検、整備		時間	分	
作業時間合計			時間	分	
休憩時間等			時間	分	
その他			時間	分	
・作業記事及び安全上気付いたこと等					

※現場状況は一仕事毎に撮影し、アワーメーター等の時間管理については、毎日の作業開始前作業後に写真撮影すること。

業 務 日 誌

月日	月 日() 天気	作業者・世 話役氏名			
勤務時間	時 分～ 時 分	機械名 (機種)			
アワーメ ーター等 作業開始時		アワーメ ーター等 作業終了時			
記事、作業場所(林道名、区間等)		実働時間			
作業時間	作業 内容		時間	分	
			時間	分	
			時間	分	
			時間	分	
	修理、点検、整備		時間	分	
作業時間合計			時間	分	
休憩時間等			時間	分	
その他			時間	分	
・作業記事及び安全上気付いたこと等					

※現場状況は一仕事毎に撮影し、アワーメーター等の時間管理については、毎日の作業開始前作業後に写真撮影すること。

【作成例】 業務日誌

月日	○月○日(月) 天気 晴れ		作業者・世 話役氏名	○○ ○○	△△ ○○
勤務時間	8 時 00 分～ 17 時 00 分		機械名 (機種)	バックホウ△t	
アワーメ ーター等 作業開始時	3,857.8		アワーメ ーター等 作業終了時	3,862.9	
			記事、作業場所(林道名、区間等)	実働時間	
作業時間	作業 内容	重機回送	A地点～○○林道起点ゲート(15km)	時間	分
		不陸整正	○○林道 0～1000m	2時間	50分
		自走による移動	○○林道 1000m～1500m	時間	20分
		崩土除去、不陸整正	○○林道 1500m～1800m(別途ダンプ運搬)	3時間	40分
		修理、点検、整備	日常点検	時間	10分
作業時間合計				7時間	0分
休憩時間等		作業打ち合わせ、昼休憩		1時間	10分
その他		重機回送		時間	40分
・作業記事及び安全上気付いたこと等 ・700m地点、落石の危険あり ・15時頃、900m地点くらいでバイクが来た。					

※現場状況は一仕事毎に撮影し、アワーメーター等の時間管理については、毎日の作業開始前作業後に写真撮影すること。

業務日誌

月日	○月○日(月) 天気 晴れ		作業者・世 話役氏名		
勤務時間	8 時 00 分～ 17 時 00 分		機械名 (機種)	ダンプトラック◇t	
アワーメ ーター等 作業開始時	123,456.0		アワーメ ーター等 作業終了時	123,478.0	
			記事、作業場所(林道名、区間等)	実働時間	
作業時間	作業 内容	崩落土砂除去	○○林道 1500m地点～1850m(残土置場)(5往復)	2時間	45分
				時間	分
				時間	分
				時間	分
		修理、点検、整備	日常点検	時間	10分
作業時間合計				2時間	55分
休憩時間等		作業打ち合わせ、昼休憩		1時間	15分
その他				時間	分
・作業記事及び安全上気付いたこと等 ・崩落土砂の除去を行った。別添写真のとおり。積込みは同日稼働のバックホウ△tによる。残土場整形は後日に実施予定。監督員11時来現、作業打ち合わせ。					

※現場状況は一仕事毎に撮影し、アワーメーター等の時間管理については、毎日の作業開始前作業後に写真撮影すること。

指 示 通 知 書
承 諾

契 約 名

(指示、承諾内容)

上記のとおり 指示します。

令和 年 月 日

受注者(世話役等)

殿

監督職員

氏 名

印

受注者(世話役等)確認事項

令和 年 月 日 指示内容について確認し承諾しました。
(世話役等氏名)

印

協議願書
回答書

契約名

(協議内容)

【回答事項】

上記のとおり協議します。

令和 年 月 日

監督職員

殿

受注者(世話役等)

氏名

印

発注者(監督員)確認事項

令和 年 月 日 協議内容について確認し上記のとおり回答します。
(監督職員氏名)

印

納入・返還場所及び予定数量
(吾妻地区車両系建設機械チャーター等単価契約内訳書)

物件番号	地区名	納入・返還場所	森林事務所	作業種等			重機回送等			契約期間	備考		
				機種	規格	予定数量	規格	運搬距離 (片道距離)	回数 (片道)				
1	吾妻地区	寺社平林道外10路線内	四万森林事務所	バックホウ	山積 0.28m ³ 運転手付	192時間	8t	20km以下	12	自 契約の日から 至 令和7年3月14日			
		高田山林道わらび支線外15路線内	上沢渡森林事務所					蛇野(岩櫃山)林道外11路線内	大戸森林事務所(大戸)			30km以下	2
		烏帽子林道外9路線内	大戸森林事務所(太田)									40km以下	2
		根広(長笹)林道外3路線内	草津森林事務所	バックホウ	山積 0.45m ³ 運転手付	8時間	15t	20km以下	4				
		白根林道石津支線外3路線内	三原森林事務所	トラクター ショベル	ホイール 1.2m ³ 級 運転手付	8時間		30km以下	2				
		仁田沢(仁田沢)林道外6路線内	大前森林事務所			8時間		40km以下	2				
		世立(広池)林道外10路線内	六合森林事務所	大型 ブレーカ	600-800kg 0.45m ³ BH 運転手付	8時間	有料道路 利用料 (普通車)					2	
		ストックポイント	管内各所										
		土場	管内各所	ダンプトラック	2t積 運転手付	16時間	有料道路 利用料 (大型車両)					2	
				ダンプトラック	4t積 運転手付	16時間							
				大型土のう 製作据付	耐候性土のう φ110*110	12袋							設置吊上機 械は別途計 上
				危険木処理	胸高直径 10-16cm	10本							伐倒・枝払・ 玉切処理
				危険木処理	胸高直径 16-22cm	10本							伐倒・枝払・ 玉切処理
				危険木処理	胸高直径 22-28cm	5本							伐倒・枝払・ 玉切処理
				危険木処理	胸高直径 28cm上	5本							伐倒・枝払・ 玉切処理

令和6年度

吾妻地区車両系建設機械チャーター等単価契約

位置図

(表紙共8枚)

吾妻森林管理署

位置図

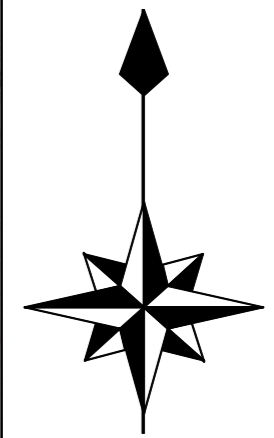

S=1:50,000

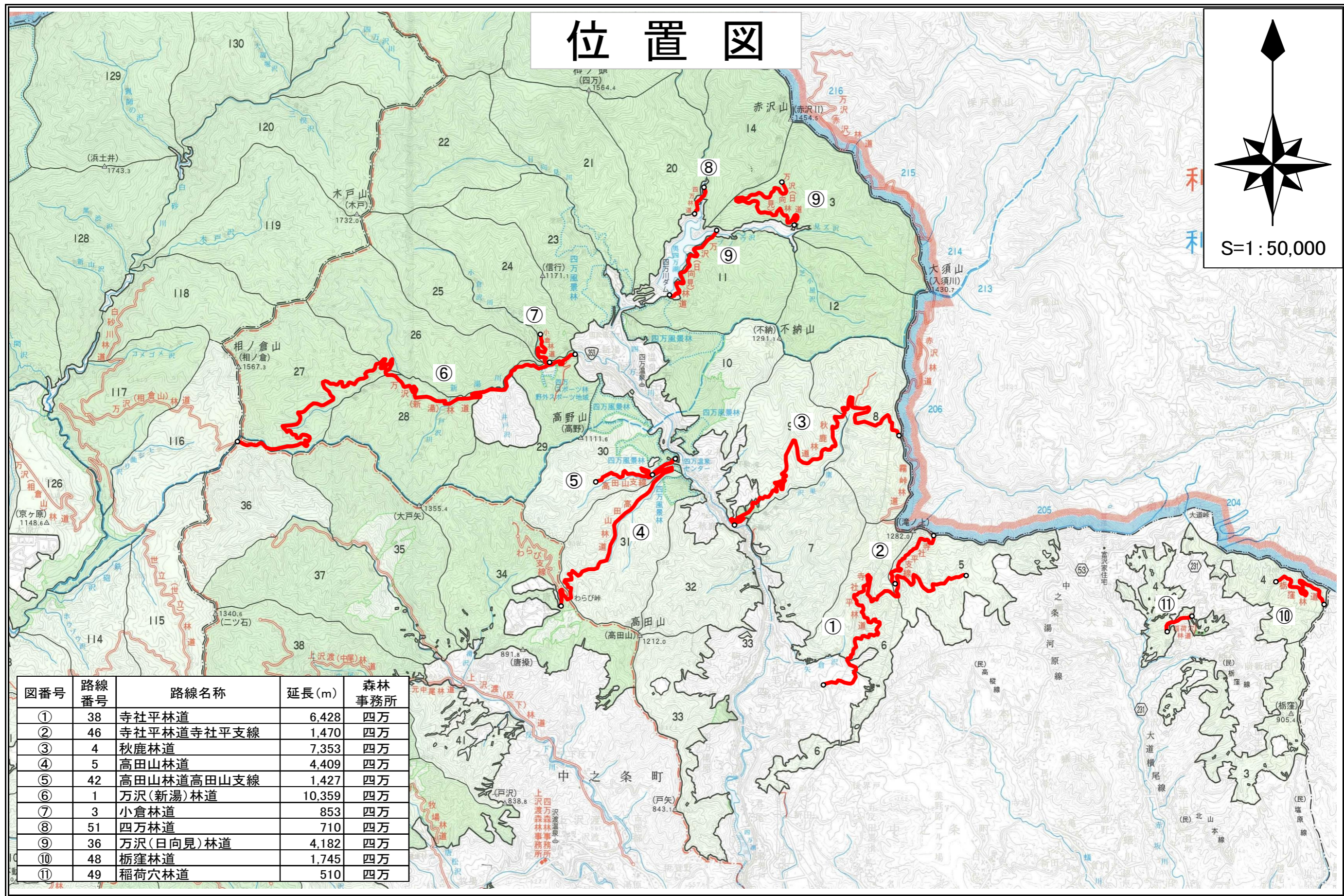

図番号	路線番号	路線名称	延長(m)	森林事務所
①	38	寺社平林道	6,428	四万
②	46	寺社平林道寺社平支線	1,470	四万
③	4	秋鹿林道	7,353	四万
④	5	高田山林道	4,409	四万
⑤	42	高田山林道高田山支線	1,427	四万
⑥	1	万沢(新湯)林道	10,359	四万
⑦	3	小倉林道	853	四万
⑧	51	四万林道	710	四万
⑨	36	万沢(日向見)林道	4,182	四万
⑩	48	栃窪林道	1,745	四万
⑪	49	稻荷穴林道	510	四万

位置図

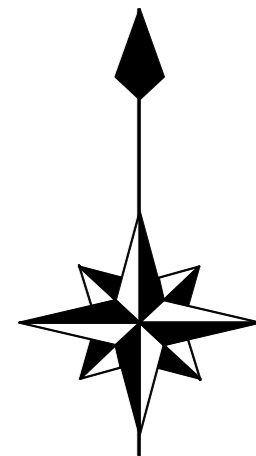

S=1:50,000

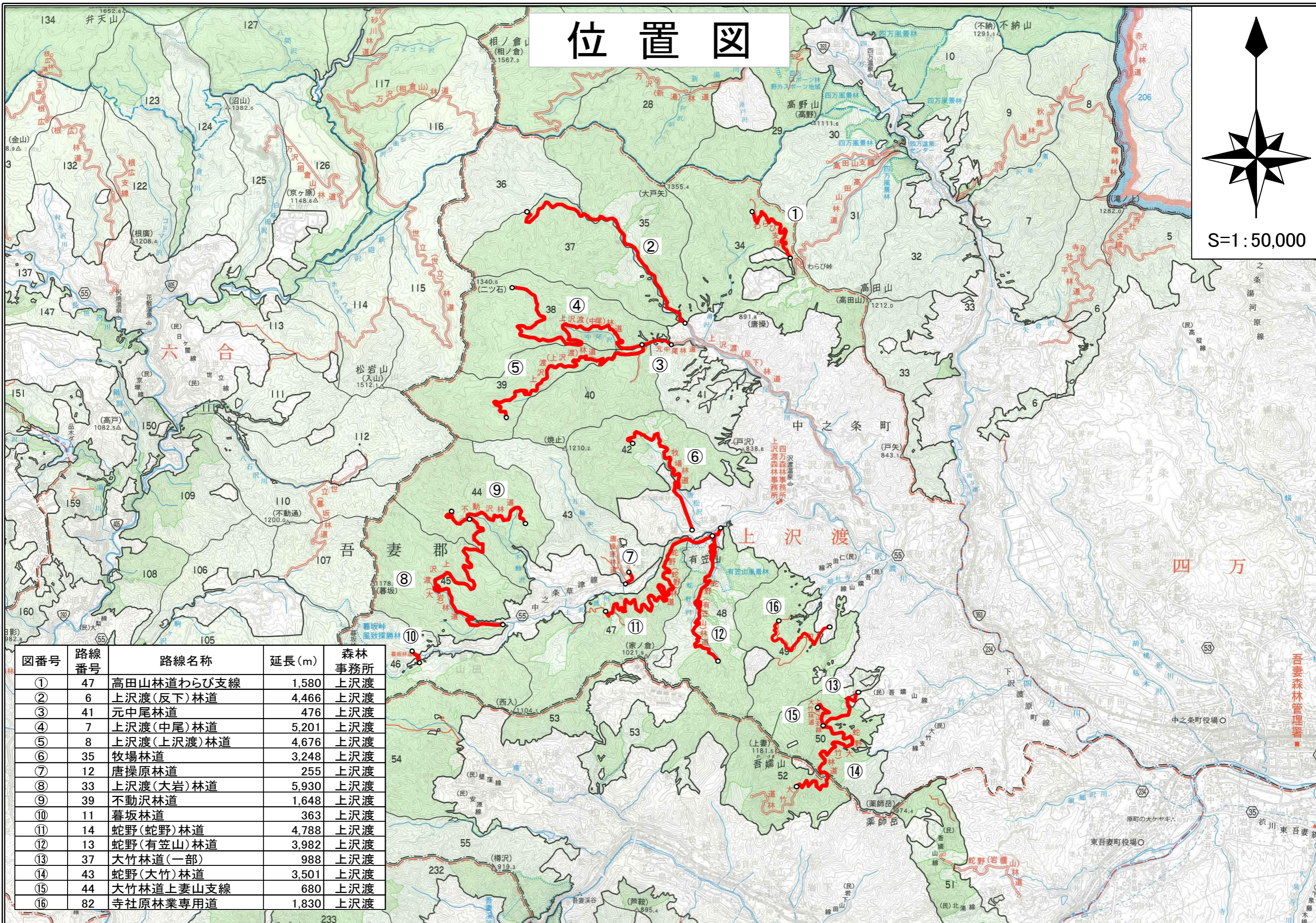

図番号	路線番号	路線名称	延長(m)	森林事務所
①	47	高田山林道わらび支線	1,580	上沢渡
②	6	上沢渡(反下)林道	4,466	上沢渡
③	41	元中尾林道	476	上沢渡
④	7	上沢渡(中尾)林道	5,201	上沢渡
⑤	8	上沢渡(上沢渡)林道	4,676	上沢渡
⑥	35	牧場林道	3,248	上沢渡
⑦	12	唐操原林道	255	上沢渡
⑧	33	上沢渡(大岩)林道	5,930	上沢渡
⑨	39	不動沢林道	1,648	上沢渡
⑩	11	暮坂林道	363	上沢渡
⑪	14	蛇野(蛇野)林道	4,788	上沢渡
⑫	13	蛇野(有笠山)林道	3,982	上沢渡
⑬	37	大竹林道(一部)	988	上沢渡
⑭	43	蛇野(大竹)林道	3,501	上沢渡
⑮	44	大竹林道上妻山支線	680	上沢渡
⑯	82	寺社原林業専用道	1,830	上沢渡

位置図

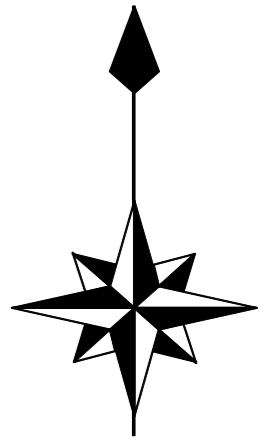

S=1:50,000

図番号	路線番号	路線名称	延長(m)	森林事務所
①	18	蛇野(岩櫃山)林道	403	大戸
②	45	三島林道	4,086	大戸
③	34	須賀尾(菅峰)林道	1,574	大戸
④	19	矢竹林道	3,363	大戸
⑤	22	須賀尾(須賀尾)林道	3,606	大戸
⑥	23	滝の沢林道	3,232	大戸
⑦	40	水無林道	1,390	大戸
⑧	25	古賀良(古賀良)林道	9,999	大戸
⑨	26	古賀良林道古賀良支線	1,192	大戸
⑩	77	稲田林道	1,650	大戸
⑪	37	大竹林道(一部)	1,507	大戸
⑫	81	稲田林業専用道	260	大戸

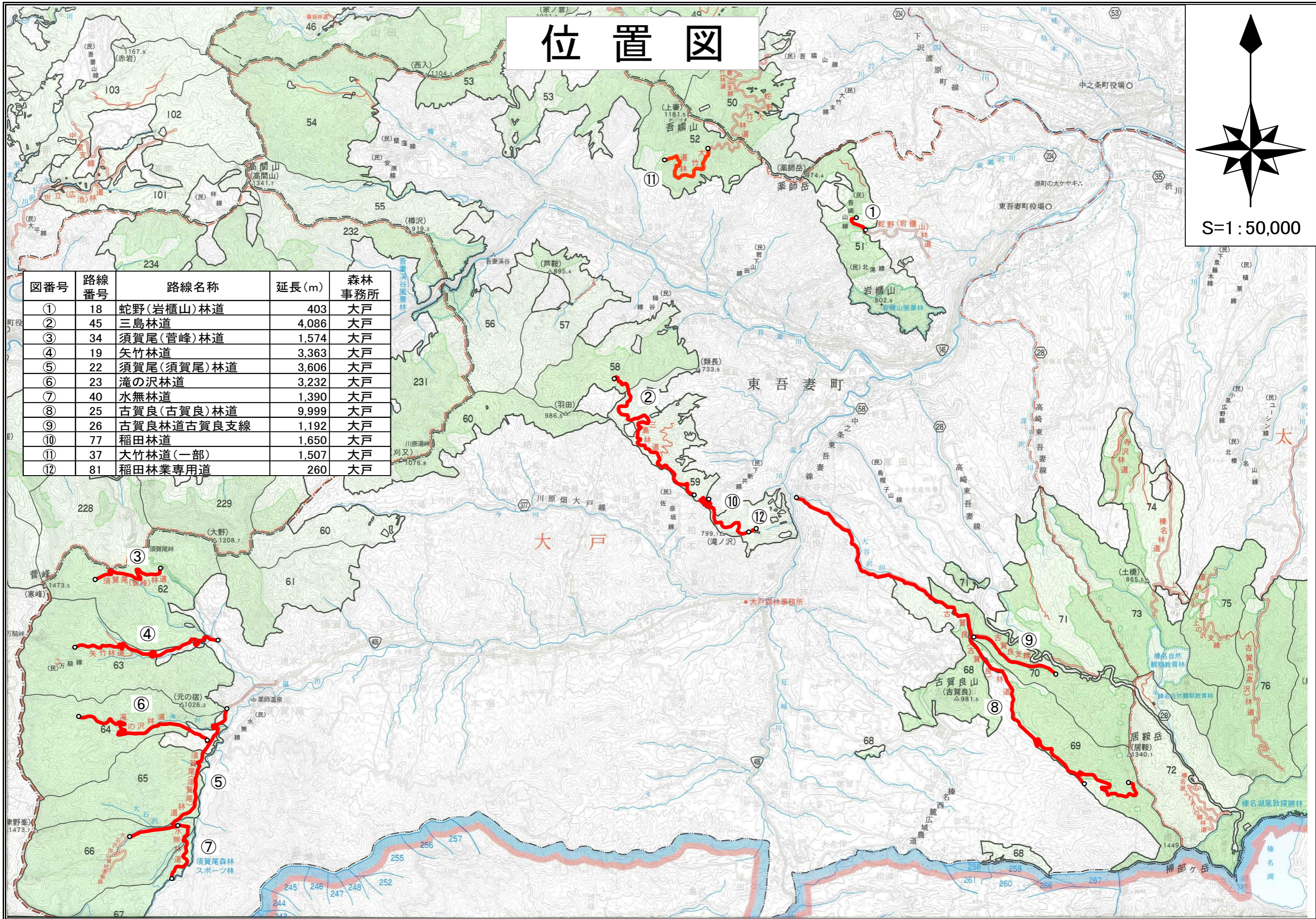

位置図

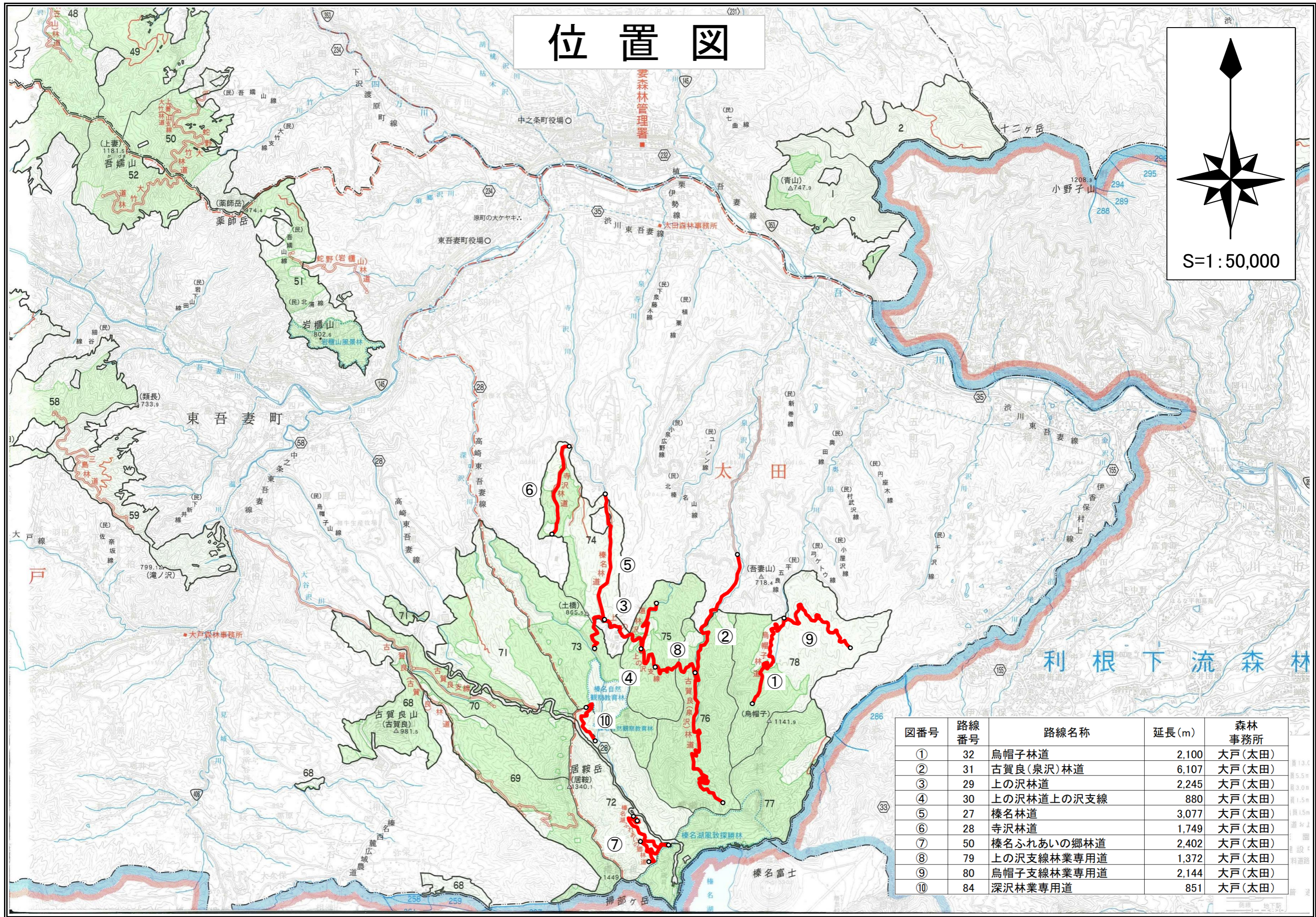
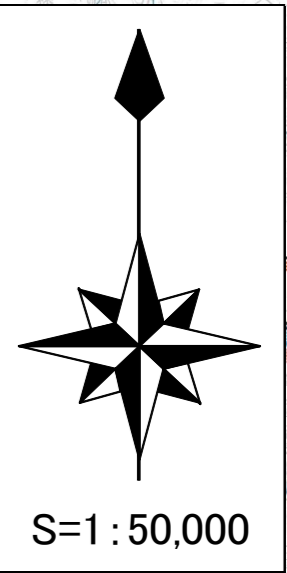

図番号	路線番号	路線名称	延長(m)	森林事務所
①	32	烏帽子林道	2,100	大戸(太田)
②	31	古賀良(泉沢)林道	6,107	大戸(太田)
③	29	上の沢林道	2,245	大戸(太田)
④	30	上の沢林道上の沢支線	880	大戸(太田)
⑤	27	榛名林道	3,077	大戸(太田)
⑥	28	寺沢林道	1,749	大戸(太田)
⑦	50	榛名ふれあいの郷林道	2,402	大戸(太田)
⑧	79	上の沢支線林業専用道	1,372	大戸(太田)
⑨	80	烏帽子支線林業専用道	2,144	大戸(太田)
⑩	84	深沢林業専用道	851	大戸(太田)

位置図

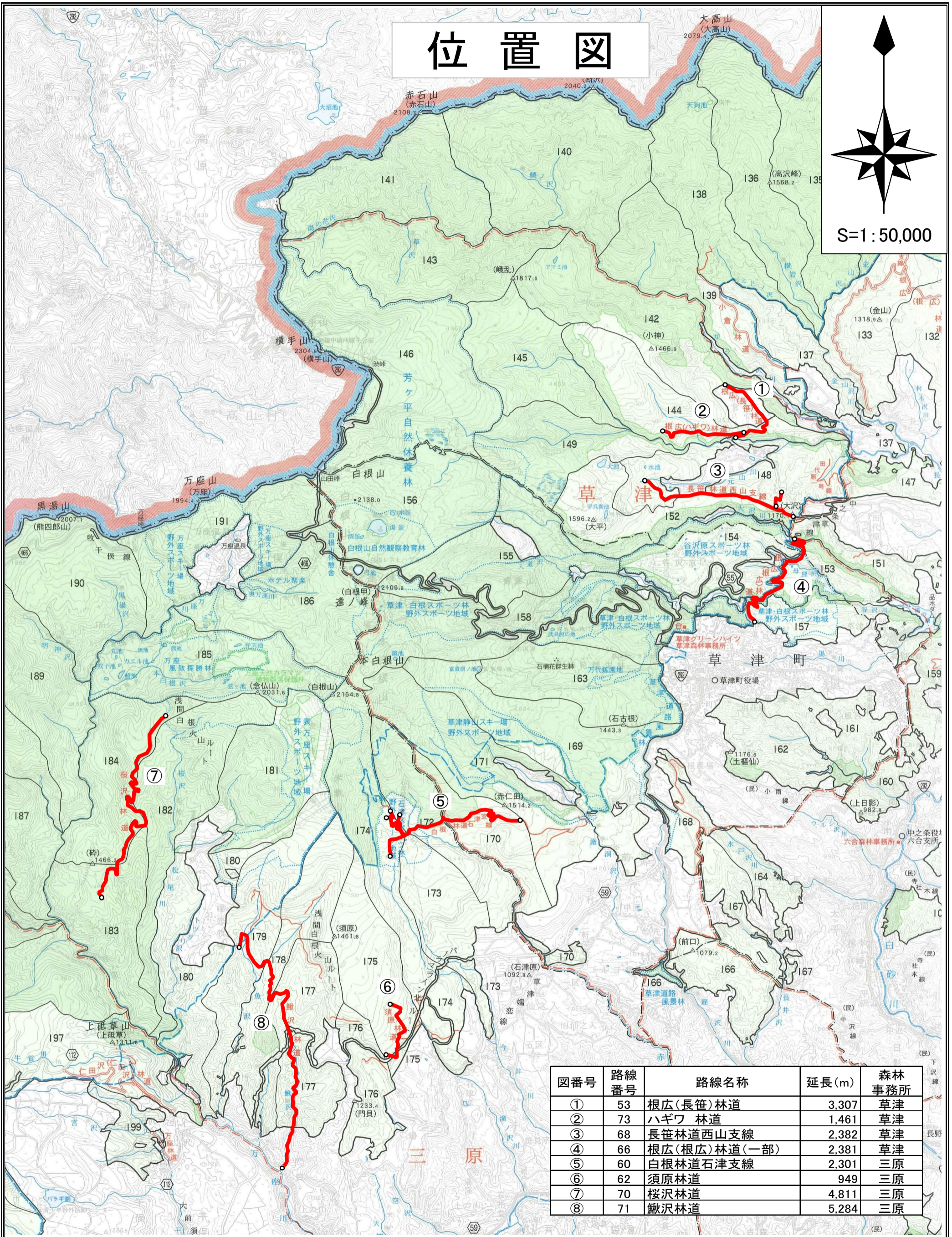
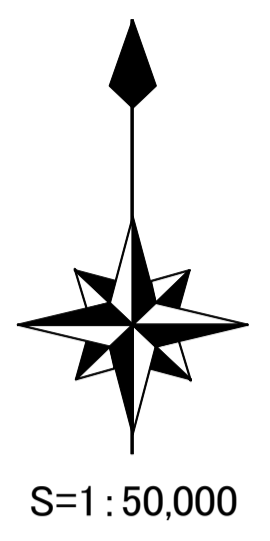

図番号	路線番号	路線名称	延長(m)	森林事務所
①	53	根広(長笹)林道	3,307	草津
②	73	ハギワ 林道	1,461	草津
③	68	長笹林道西山支線	2,382	草津
④	66	根広(根広)林道(一部)	2,381	草津
⑤	60	白根林道石津支線	2,301	三原
⑥	62	須原林道	949	三原
⑦	70	桜沢林道	4,811	三原
⑧	71	鰻沢林道	5,284	三原

位置図

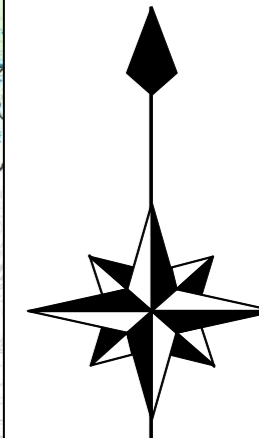

S=1:50,000

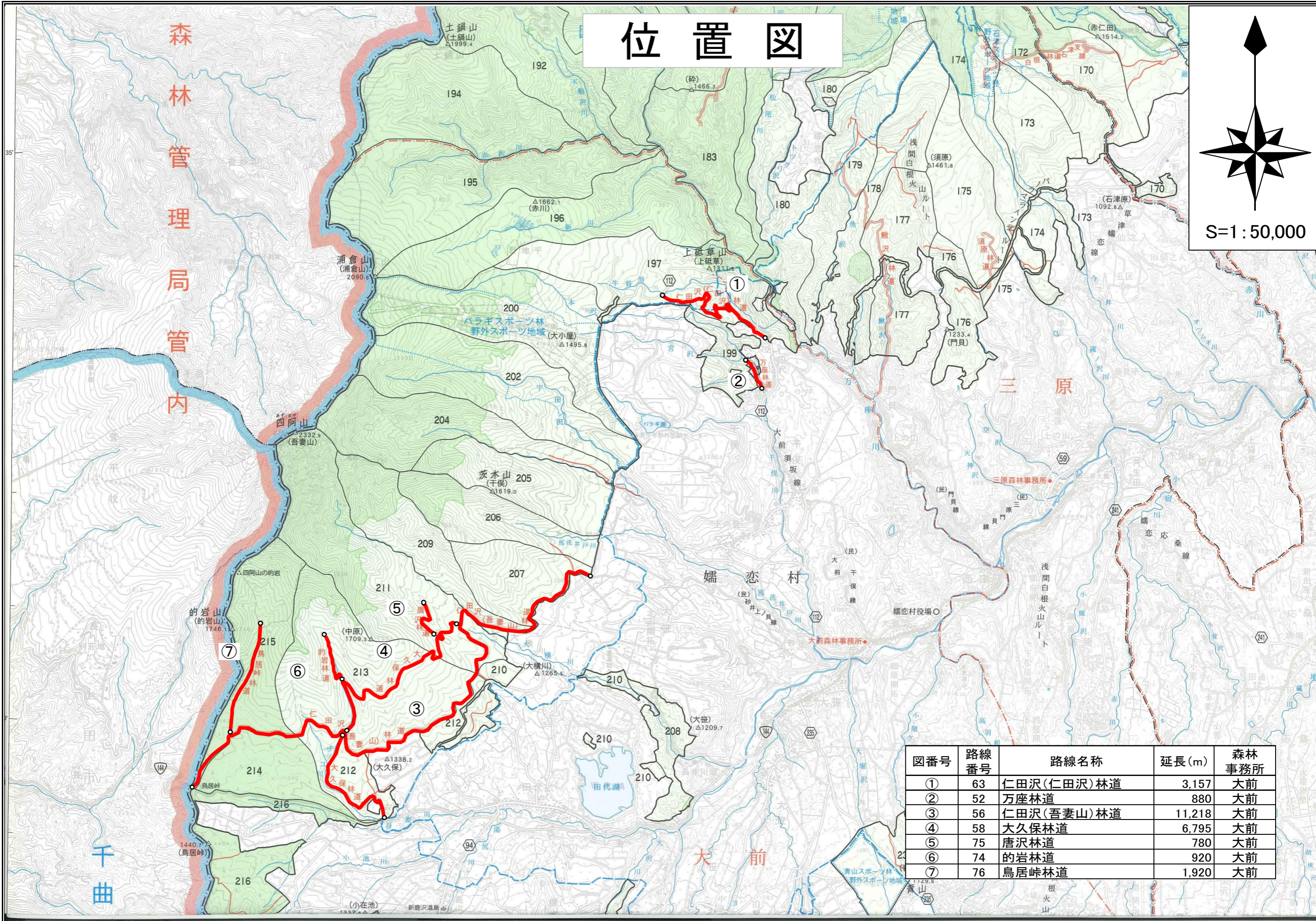

図番号	路線番号	路線名称	延長(m)	森林事務所
①	63	仁田沢(仁田沢)林道	3,157	大前
②	52	万座林道	880	大前
③	56	仁田沢(吾妻山)林道	11,218	大前
④	58	大久保林道	6,795	大前
⑤	75	唐沢林道	780	大前
⑥	74	的岩林道	920	大前
⑦	76	鳥居峠林道	1,920	大前

位置図

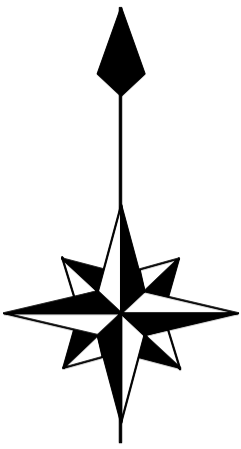

S=1:50,000

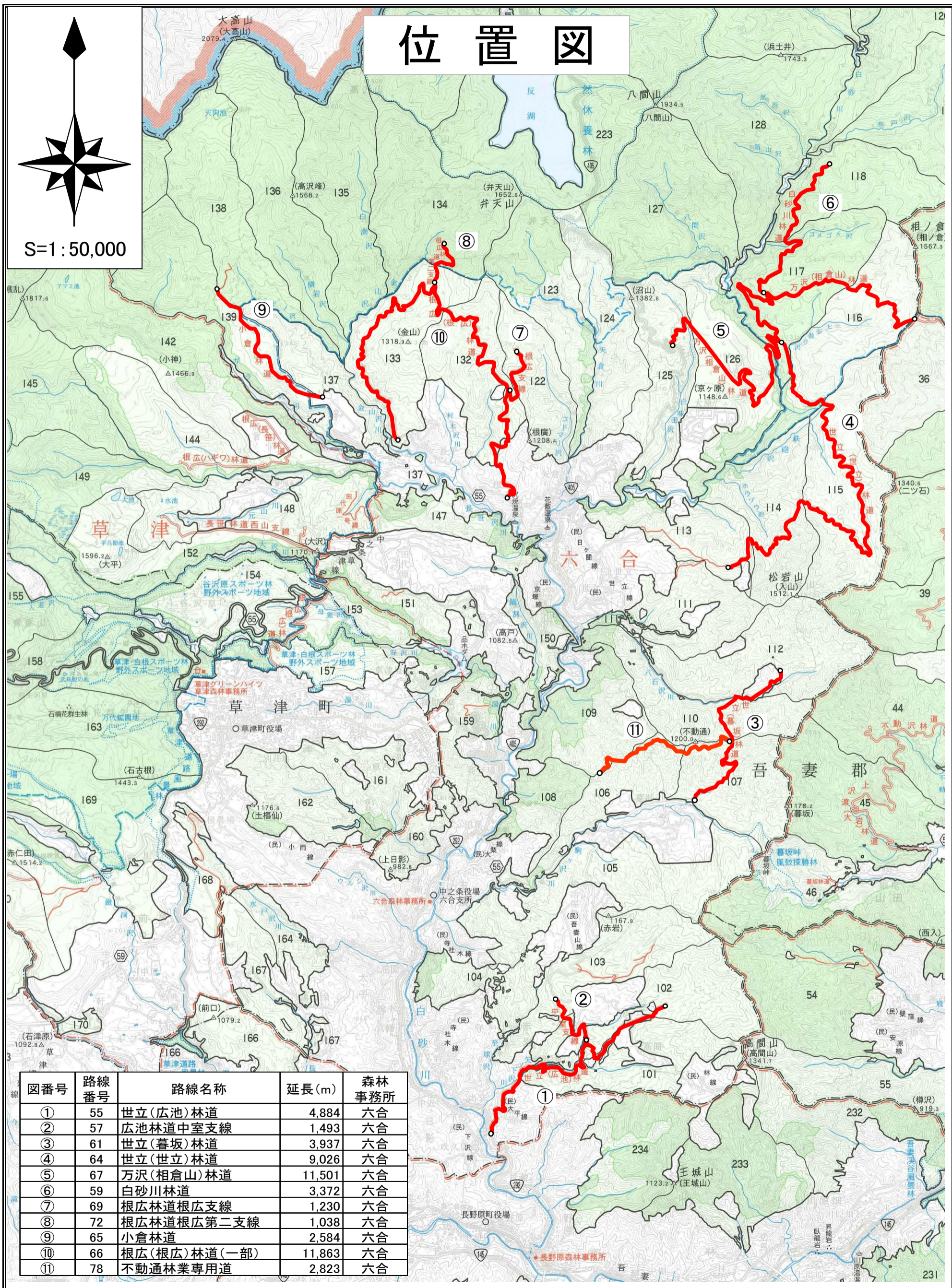

図番号	路線番号	路線名称	延長(m)	森林事務所
①	55	世立(広池)林道	4,884	六合
②	57	広池林道中室支線	1,493	六合
③	61	世立(暮坂)林道	3,937	六合
④	64	世立(世立)林道	9,026	六合
⑤	67	万沢(相倉山)林道	11,501	六合
⑥	59	白砂川林道	3,372	六合
⑦	69	根広林道根広支線	1,230	六合
⑧	72	根広林道根広第二支線	1,038	六合
⑨	65	小倉林道	2,584	六合
⑩	66	根広(根広)林道(一部)	11,863	六合
⑪	78	不動通林業専用道	2,823	六合

国 有 林 林 道 事 業 等 設 計 書

工 事 名 : 吾妻地区車両系建設機械チャーター等単価契約

令 和 6 年 度

路 線 名		林 道 区 分	自2
林 道 種 類	森林管理道外	幅 員	3.6

工 事 箇 所	群馬県吾妻郡中之条町大字上沢渡字唐操原外1国有林48林班る2小班外
---------	-----------------------------------

森 林 管 理 局 : 関東森林管理局

森 林 管 理 署 : 吾妻森林管理署

事 務 所 名 等 : 本署

No 5 (チャータ経費算定単価表)

バックホウ

1 時間 当たり

仕様: 平積0.20m3・山積0.28m3

* ブロック区分					群馬豪雪		備考
No	名称	規格	数量	単位	単価	金額	
	軽油	-	5.90	L			
	運転手(特殊)	-	0.16	人			
	土木一般世話役	-	0.16	人			
	バックホウ損料	平積0.20m3・山積0.28m3	1.00	時間			排出ガス2次対策型
小計							
現場管理費		率 (20.21 %)	純工事費700万円以下				
小計							
一般管理費等		率 (23.57 %)	工事原価500万円以下				
小計							
合計							

No 6 (チャータ経費算定単価表)

バックホウ

1 時間 当たり

仕様: 平積0.35m3・山積0.45m3

* ブロック区分					群馬豪雪		備考
No	名称	規格	数量	単位	単価	金額	
	軽油	-	8.64	L			
	運転手(特殊)	-	0.16	人			
	土木一般世話役	-	0.16	人			
	バックホウ損料	平積0.35m3・山積0.45m3	1.00	時間			排出ガス2次対策型
小計							
現場管理費		率 (20.21 %)	純工事費700万円以下				
小計							
一般管理費等		率 (23.57 %)	工事原価500万円以下				
小計							
合計							

No 14 (チャータ経費算定単価表)

トラクターショベル

1 時間 当たり

仕様: ホイール 1.2m3

* ブロック区分					群馬豪雪		備考
No	名称	規格	数量	単位	単価	金額	
	軽油	-	8.93	L			
	運転手(特殊)	-	0.21	人			
	土木一般世話役	-	0.21	人			
	トラクターショベル損料	ホイール 1.2m3	1.00	時間			排出ガス1次対策型
小計							
現場管理費		率 (20.21 %)	純工事費700万円以下				
小計							
一般管理費等		率 (23.57 %)	工事原価500万円以下				
小計							
合計							

No	38	(チャータ経費算定単価表)			大型ブレーカ		1 時間 当たり
仕様: 600-800kg 0.45m3BH							
* ブロック区分					群馬豪雪		備考
No	名称	規格	数量	単位	単価	金額	
	軽油	-	8.64	L			
	運転手(特殊)	-	0.16	人			
	土木一般世話役	-	0.16	人			
	大型ブレーカ	600-800kg 0.45m3BH	1.00	時間			バックホウ損料・さく岩機損料
小計							
現場管理費		率 (20.21 %)	純工事費700万円以下				
小計							
一般管理費等		率 (23.57 %)	工事原価500万円以下				
小計							
合計							

No 42 (チャータ経費算定単価表)

ダンプトラック

1 時間 当たり

仕様: 2.0t積(タイヤ損耗費2t積 普通含む)

* ブロック区分					群馬豪雪		備考
No	名称	規格	数量	単位	単価	金額	
	軽油	-	3.52	L			
	運転手(一般)	-	0.17	人			
	土木一般世話役	-	0.17	人			
	ダンプトラック	積載量 2.0t	1.00	時間			普通・ディーゼル
小計							
現場管理費		率 (20.21 %)	純工事費700万円以下				
小計							
一般管理費等		率 (23.57 %)	工事原価500万円以下				
小計							
合計							

No 40 (チャータ経費算定単価表)

ダンプトラック

1 時間 当たり

仕様: 4.0t積(タイヤ損耗費4t積 普通含む)

* ブロック区分					群馬豪雪		備考
No	名称	規格	数量	単位	単価	金額	
	軽油	-	5.40	L			
	運転手(一般)	-	0.17	人			
	土木一般世話役	-	0.17	人			
	ダンプトラック	積載量 4.0 t	1.00	時間			普通・ディーゼル
小計							
現場管理費		率 (20.21 %)	純工事費700万円以下				
小計							
一般管理費等		率 (23.57 %)	工事原価500万円以下				
小計							
合計							

No 43 (チャータ経費算定単価表)

大型土のう製作据付

10 袋 当たり

* ブロック区分					群馬豪雪		備考
No	名称	規格	数量	単位	単価	金額	
	土木一般世話役		0.28	人			
	特殊作業員		0.28	人			
	普通作業員		0.28	人			
	諸雑費		4.00	%			
	大型土のう	耐候性(丸型) 径110cm×長110cm	10.00	袋			1年対応型
小計							
現場管理費		率 (20.21 %)	純工事費700万円以下				
小計							
一般管理費等		率 (23.57 %)	工事原価500万円以下				
小計							
合計							
単価		1.0袋当たり					
合計							

