

モクレポ



○シェルター・インクルーシブプレイス コパル / 株式会社シェルター (山形県)
※ウッド・デザイン賞2022優秀賞 (林野庁長官賞)

令和5年10月

No.25

特集

- 「森林×脱炭素チャレンジ2023」表彰式の開催
- 第2回森林づくり全国推進会議の開催
- 2022年木材需給表の概要
- 第5回ウッド・チェンジ協議会の開催
- 森林・林業分野での地域おこし協力隊パンフレット
- 令和4年度国有林野の管理経営に関する基本計画の実施状況

このレポートは、木材需給、木材価格、木材産業の動向等に関するデータを集約・整理し、毎月定期的に公表するものです。林業・木材産業関係者の事業活動に役立てていただくことを目指しています。

【利用上の注意】

1. 原則として毎月中旬に公表。公表日の5営業日前に入手可能なデータを反映しています。
2. 内容については、必要に応じて項目の追加・削除などの変更を行うことがあります。
3. 調査方法の見直しに伴い、データが接続しない場合があります。

CONTENTS 令和5年10月号

特集	1 「森林×脱炭素チャレンジ2023」表彰式の開催	…1
	2 第2回森林づくり全国推進会議の開催	…2
	3 2022年木材需給表の概要	…3
	4 第5回ウッド・チェンジ協議会の開催	…4
	5 森林・林業分野での地域おこし協力隊パンフレット	…5
	6 令和4年度国有林野の管理経営に関する基本計画の実施状況	…6
01	基礎的指標	
	1 新設住宅着工戸数	…7
	2 新設住宅着工床面積 <参考> 非居住用建築物着工床面積	…10
	3 木材産業の業況	…14
	4 USドル及びユーロ為替相場	…15
	5 米国民間新設住宅着工戸数、日本向けコンテナ運賃	…16
6 中国の木材輸入量、EUにおける建設活動水準	…17	
02	木材価格情報	
	1 スギ・ヒノキ原木の主要市場価格	…18
2 木材価格（農林水産統計）	…20	
03	木材需給情報	
	1 需要量、供給量、自給率の動向	…29
	2 製材工場の原木入荷、製品生産等の動向	…32
	3 合板工場の原木入荷、製品生産等の動向	…33
	4 チップ工場の原木入荷、製品生産等の動向	…34
	5 燃料材（国内生産）利用量、紙品種別生産高	…35
	6 素材生産量	…36
7 木材生産の産出額	…37	
04	林産物輸出入情報	
	1 林産物輸出額	…38
	2 木材輸出額	…39
	3 木材輸入額	…40
	4 木材輸入量	…41
5 製材・構造用集成材・合板の輸入平均単価	…47	
05	特用林産情報	
	1 特用林産物の国内生産量	…48
	2 特用林産物の産出額	…49
	3 特用林産物の輸出入量	…50
	4 特用林産物の輸出額	…51
	5 中国からのしいたけ菌糸輸入量	…54
6 きのこと類の卸売量・価格	…55	
06	セミナー・イベント情報	
	10月中旬以降の開催情報	…56
お知らせ	10月1日から消費税インボイス制度が始まりました！	…57
	独立行政法人農林業信用基金からのお知らせ	…59
	森林保険に関するお知らせ	…60
	ウッド・チェンジ ロゴマーク活用のご案内	…61

特集-1 「森林×脱炭素チャレンジ2023」表彰式の開催

- 林野庁は、2023年10月4日に木材会館（東京都江東区）で、企業等による森林づくりを顕彰する「森林×脱炭素チャレンジ」の表彰式を開催。
- 受賞者には、木製の表彰状と楯を贈呈。また、表彰式後には、受賞者名と二酸化炭素吸収量を記載した木製銘板を、林野庁長官室前（農林水産省7階）に設置。
- 引き続き同取組等により、企業など多様な主体による森林づくりの推進に取り組む。

- 表彰式当日は、受賞企業等の代表者や社員の方々、報道機関など約200名が参加。農林水産省からは、鈴木農林水産副大臣が出席。また、表彰の立会人として、「森林の環(もりのわ)応援団」のサザエさんも登壇。
- グランプリの受賞者を代表して、株式会社明和不動産の川口取締役会長からは、今回の受賞にあたり、関係者への感謝の意が述べられるとともに、取引先、社員などのステークホルダーに理解してもらいながら、末永く続く取組にしていきたいとの言葉。



鈴木農林水産副大臣(左から2番目)、サザエさんと共に壇上で記念写真を撮るグランプリ受賞者の皆様



木製銘板を持つ受賞者の皆様

森林づくりを通じて脱炭素に貢献する ”グリーンパートナー2023”

「森林×脱炭素チャレンジ2023」に応募いただいた企業等の皆様については、森林整備への支援等を通じて脱炭素に貢献する「グリーンパートナー2023」として、林野庁ウェブサイト上で応募者名及びCO₂吸収量を公表。



「グリーンパートナー2023」が森林整備に係る取組のPRIに活用可能なマーク

<森林×脱炭素チャレンジ2023受賞者>

👑 グランプリ(農林水産大臣賞)

- 和の会／(株)明和不動産／(株)明和不動産管理／小国町(熊本県)／(株)ATGREEN

👑 優秀賞(林野庁長官賞)

- (株)NTTドコモ
- 国土防災技術(株)
- 越井木材工業(株)
- (株)志賀郷杜栄
- 住友林業(株)
- 日本たばこ産業(株)
- 北海道美深町
- (株)山形銀行
- ゆめみヶ丘岸和田まちづくり協議会
- カルネコ(株)／(株)八葉水産／宮城県登米市
- 日本製紙(株)／日本コカ・コーラ(株)
- (株)ロイヤリティマーケティング／北海道森林バイオマス吸収量活用推進協議会／(一社)more trees

受賞者レポートなど「森林×脱炭素チャレンジ」の概要については、次のURLをご覧ください

https://www.rinya.maff.go.jp/j/kikaku/forest_co2_challenge.html



特集-2 第2回森林づくり全国推進会議の開催

- 森林づくり全国推進会議（事務局：国土緑化推進機構）は、2023年10月4日に木材会館（東京都江東区）で、「第2回森林づくり全国推進会議」を開催。企業や団体、自治体関係者など約200名が参加。
- 会議では、令和4年度の全般的な活動報告等を行った後、会員の竹中工務店と鳥取県日南町から具体的な活動事例を報告。
- 会議後、「企業による森林との関わり方と可能性」をテーマに、同会議と林野庁が合同でシンポジウムを開催。

■ 令和4年度の活動報告等

- 国土緑化推進機構の濱田理事長から、2023年9月30日現在で企業や団体等205会員となったこと、森林づくり活動によるSDGsへの貢献状況等を報告。
- また、今後の取り組みとして、専門家や行政担当者による会員向けの勉強会・セミナーの開催や、会員がアレンジして使用できる同会議のロゴマークの活用などについて発表。

■ 会員による活動事例報告

- 竹中工務店からは、同社が取り組む「森林グランドサイクル®活動」について報告。新規木造技術を活かした木のまちづくりにより、森の産業を創出し、森林資源と地域社会の持続可能な好循環を創出する取組について報告。
- 鳥取県日南町からは、「“森と人づくり”による新たな循環型林業の創造」と題し、価値を創造するSDGsの街づくりの取組について報告。林業の担い手確保や木材流通拠点の整備、町有林におけるJ-クレジット販売などの取組について報告。



会場の様子

■ シンポジウム

- 青山林野庁長官による話題提供「森林・林業における新たな価値創造の方向」の後、推進会議会員の竹中工務店と鳥取県日南町、「森林×脱炭素チャレンジ2023」の受賞企業の明和不動産、NTTドコモ、ロイヤリティマーケティングが登壇してパネルディスカッションを実施。
- 株式会社農林中金総合研究所の皆川理事長の進行の下、企業が森林づくりに取り組むことのメリットや今後の展開などについて議論。



パネルディスカッションの様子

森林づくり全国推進会議の詳細は、次のURLをご覧ください。

<https://mori-zukuri.jp/forest-mtg/>



- 林野庁は、2023年9月29日に、2022年の我が国の木材の需要量と供給量を示す木材需給表を公表。
- 2022年の総需要量は、8,509.4万m³（対前年比+296.4万m³、103.6%）。
- これに対する総供給量のうち、国内生産量は3,461.7万m³（対前年比+89.6万m³、102.7%）、輸入量は5,047.7万m³（対前年比+206.8万m³、104.3%）。
- 木材自給率（※）は、前年から0.4ポイント低下の40.7%。ただし、建築用材等の自給率は、49.5%（+1.5ポイント）に上昇。

（※）木材自給率（%）＝国内生産量÷総需要量×100

2022年木材需要（供給）量

（単位：万m³、%）

	総供給量	用材	建築用材等		パルプ・チップ用材	その他用材	燃料材	しいたけ原木
			製材用材	合板用材				
総需要量	8,509.4 (+296.4)	6,749.4 (+35.2)	2,626.3 (+8.4)	982.0 (△47.4)	2,954.7 (+80.4)	186.5 (△6.1)	1,739.0 (+264.8)	20.9 (△3.7)
国内生産量 (国産材)	3,461.7 (+89.6)	2,414.4 (+1.7)	1,293.7 (+7.6)	491.2 (+25.1)	456.3 (△18.1)	173.2 (△13.0)	1,026.4 (+91.6)	20.9 (△3.7)
輸入量	5,047.7 (+206.8)	4,335.1 (+33.6)	1,332.6 (+0.8)	490.8 (△72.5)	2,498.3 (+98.3)	13.4 (+6.9)	712.6 (+173.2)	—
輸入丸太	362.8 (△25.1)	362.8 (△25.1)	316.8 (△24.7)	44.3 (+1.1)	0.3 (△1.4)	1.4 (△0.1)	—	—
輸入製品	3,972.3 (+58.7)	3,972.3 (+58.7)	1,015.8 (+25.5)	446.5 (△73.6)	2,498.0 (+99.7)	12.0 (+7.1)	—	—
輸入燃料材	712.6 (+173.2)	—	—	—	—	—	712.6 (+173.2)	—
自給率（%）	40.7 (△0.4)	35.8 (△0.1)	49.5（+1.5）		15.4 (△1.1)	92.8 (△3.8)	59.0 (△4.4)	100.0 (0.0)

注1：下段の（ ）の数値は、前年からの増減量。

2：「その他用材」は、輸出用丸太、枕木、電柱、杭丸太、足場丸太、改良木材、のこず・木くず等。

3：自給率（%）＝国内生産量÷総需要量×100

4：数値の合計値は、四捨五入のため計に一致しない場合がある。

木材供給量及び木材自給率の推移

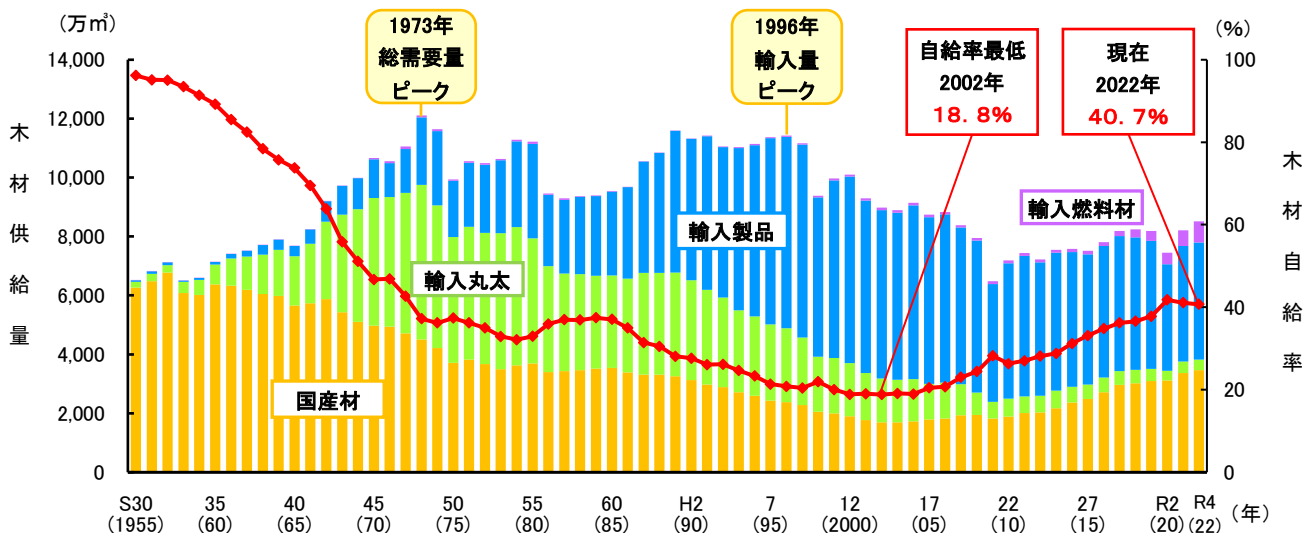

2022年木材需給表の詳細は、次のURLをご覧ください。

https://www.maff.go.jp/j/tokei/kouhyou/mokuzai_zyukyu/index.html



- 林野庁は、2023年10月2日に、民間建築物等における木材利用の促進に向けて川上から川下までの幅広い関係者が一堂に参画する官民協議会「ウッド・チェンジ協議会」の第5回会合を開催。
- 木材利用促進月間(10月)を迎え、木材利用に関する機運を醸成するため、武村農林水産副大臣から本協議会への期待を込めた挨拶で開会。
- ミス日本みどりの大使 上村 さや香氏による「森で愛ましょう」及び「Wood Change song」の歌唱や、株式会社モリアゲ社長 長野 麻子氏による森の価値をモリアゲる活動の概要や各地で進むウッド・チェンジの事例等についての講演、会員団体・企業によるウッド・チェンジへの取組や木材利用促進月間に開催するイベント等に関する情報交換、意見交換を実施。



(左)挨拶を行う武村副大臣
(左中)挨拶を行う偶会長
(右中)弾き語りを行うミス日本みどりの大使
(右)講演を行う長野社長

■ 木材利用促進月間中の取り組みやイベントを取りまとめて紹介

「木材利用促進月間」等に実施する取組の概要

【株式会社 シェルター】

イベント名
「シェルターインクルーシブプレイス コラボ」ご見学

テーマ・目的
本施設は「多様な個性や年齢を持つ、すべての子どもたちに関わった遊びと学びの場」という基本方針を持つ、全国的にも珍しい少ないインクルーシブ施設です。体育館と大広間遊戯場の屋根は山形市産カラマツ集成材のアーチ架で構成され、施設見学によって木材活用のメリットも体感いただけます。

開催イメージ
ウッドデザイン賞2022「優秀賞 林野庁長官賞」
第26回木材活用コンクール「優秀賞（(公財)日本住宅・木材技術センター理事長賞）」
2022年度ウッドデザイン賞「ウッドデザイン・ベスト100」

開催日時 随時

開催場所 シェルターインクルーシブプレイス コラボ (山形市南都児童遊戯施設)

住所 山形県山形市大字片谷地580-1

主催者 株式会社シェルター

対象者 施主、設計事務所、建設会社等

申込登録 Webによる事前登録 <https://shelter.inc/contact/form-case>

※お問い合わせフォームに「コラボ見学希望」とお書きください。
※ご希望の日時、見学予定人数、見学の目的をお書きください。

お問い合わせ先 株式会社シェルター toiawase@shelter.inc

その他 参加費無料。

ウッド・チェンジ協議会会員による取組

2023年木材利用促進月間等における取組について

また
○「都市の木造化推進法」において、10月を「木材利用促進月間」と規定
○主務省（農林水産省、総務省、文部科学省、経済産業省、国土交通省、環境省）、地方公共団体や企業・団体と連携し、木材利用促進に向けた国民運動を展開

主務省連携
・木材利用促進月間を周知するプレスリリース発行 (9/19)
・木づかいシンポジウム2023の開催 (10/24)

地方公共団体
・木材利用促進等に関するイベントの開催 (125件)
・木育・木工教室等の開催 (131件) 注：継続中で開催されているものあり

団体・民間企業との連携
・全国一斉木育イベント「森のとびら」(10/7～11月下旬)
・木づかいセミナー (10/11)
・ウッドデザイン・シンポジウム (10/14)
・サザエさん森へ行く植樹ツアー-in秩父2023 (10/28) 等を開催

農林水産省主体
・政府広報、BUZZ MAFF (省公式YouTube)、情報雑誌「林野」10月号での発信

取組関係
・木材利用優良施設等コンクール (表彰式 (10/30))
・ウッドデザイン賞 (10月入賞、11月上旬の発表) (大阪・関西万博特別賞 (国際博覧会担当大臣賞) 新設)

国や地方公共団体による取組

第5回ウッド・チェンジ協議会の詳細は、次のURLをご覧ください。

<https://www.rinya.maff.go.jp/j/riyou/kidukai/wckyougikai.html>

ウッド・チェンジ協議会 検索



ウッド・チェンジのロゴマークは、趣旨に賛同し、林野庁HPで利用登録すると、ご利用いただけます。



- 林野庁は、総務省と連携して、2023年9月に、地方公共団体向けパンフレット「森林・林業の分野で地域おこし協力隊制度を活用して地域を盛り上げましょう！」を作成・公表。
- 地域おこし協力隊制度は、地方公共団体が委嘱した「地域おこし協力隊員」が、一定期間、地域に居住して、地域ブランドや地場産品の開発や農林水産業への従事などの地域協力活動を行いながら、その地域への定住・定着を図る取組。
- 森林・林業分野でも、地域林業の担い手の育成、地域の森林資源を活用した特産品や森林サービスの開発、地域の伝統技術や文化の継承などで地域おこし協力隊員が活躍。パンフレットでは制度や活用事例を紹介。



パンフレット表紙
内容は全10ページ

現役 隊員 モデルチームの編成による 自伐型林業の普及

高知県宿毛市は、自伐型林業の普及の一環として、平成30年度から地域おこし協力隊の募集を実施。採用された隊員が自伐型林業の実践を目指し活動中。



難波 久美江さん

(活動期間：令和4年度～)

市内山林を中心に、作業道開設、伐木、集材等の林業に必要な知識・技術の習得に取り組むとともに、市民を対象とした「すくも森林塾」を運営し、新たに林業を始めたい方に対する普及活動を実施。

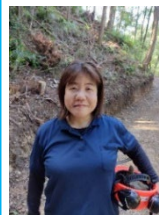

現役 隊員 北海道木育マイスターによる 「アカエゾマツの森」の活用

北海道弟子屈町は、観光プロモーション活動支援員として地域おこし協力隊を採用。現在活動中の隊員は、プロモーションにおいて弟子屈の自然を活用する一環として、北海道木育マイスターの資格を取得して活動。



井出 千種さん (活動期間：令和3年度～)

弟子屈町・川湯温泉の新たな魅力を創出するため「温泉浴×森林浴」を提唱。川湯温泉内にある「アカエゾマツの森」に着目し、中学生等に「アカエゾマツの森の散策と森林講座」の開催、観光客へのプロモーションを実施するとともに、「北海道の針葉樹」をコンセプトにしたショップもオープン。

隊員 OB 森林組合への就業と「緑の雇用」 事業によるさらなるスキルアップ

富山県朝日町は、平成27年度から地域おこし協力隊を採用。林業における元隊員は、勉強と経験を重ね、今では森林整備の中心的担い手、森林組合において大活躍。



瀬川 大輔さん (活動期間：平成30年度～令和元年度)

任期中は、新川森林組合朝日支所に在籍し、林業技術講習に参加するとともに、保育作業や作業道の整備などに従事し、林業技術を習得。退任後は、同組合に就職し、「緑の雇用」事業を活用。引き続き、技術の向上を図りながら、素材生産事業などに従事。

パンフ「森林・林業の分野で地域おこし協力隊制度を活用して地域を盛り上げましょう！」

<https://www.rinya.maff.go.jp/j/sanson/kassei/sesaku.html>



- 林野庁は、2023年9月29日に「令和4年度国有林野の管理経営に関する基本計画の実施状況」を公表。
- 令和4年度の取組として、①公益重視の管理経営の一層の推進、②民有林の経営に対する支援など森林・林業再生への貢献、③国民参加の森林(もり)づくり等の推進、④国有林野の林産物の安定供給などを紹介。
- また、国有林野事業が平成25年度に一般会計で実施する事業に移行してから10年を経過したことから、トピックスとして10年間の主な取組をとりまとめ。

トピックス～一般会計化後の10年を振り返る～

1. 公益的機能の発揮に向けた適切な施業の推進

- 間伐について、年平均10万ha強を安定的に実施。(図1)
- 主伐とその後の再造林について、次世代の資源造成や、育成複層林への誘導を先導的に進め、増加傾向で推移。(図2)

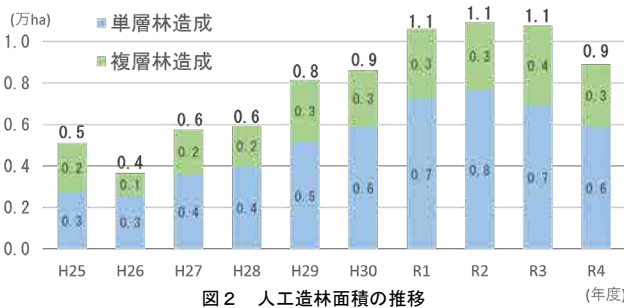
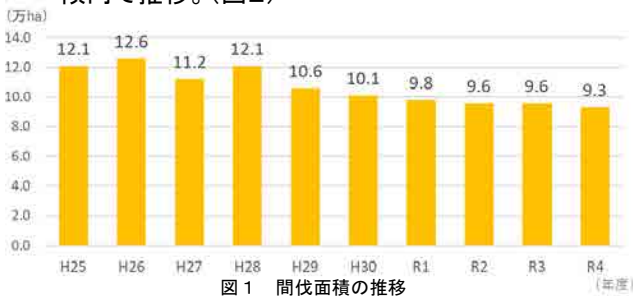

2. 治山事業の計画的な推進と迅速な災害対策

- この10年間、全国で山地災害が多発。緊急的に対策が必要な地区における治山施設の設置や流木対策等を集中的に実施。
- 大規模山地災害が発生した際には、森林管理局の管轄を超えた技術者の被災地への派遣を積極的に実施。(図3)

発生年月	災害名	派遣延べ人数
平成28年 4月	平成28年熊本地震	約400人
平成29年 7月	九州北部豪雨等	約500人
平成30年 7月	平成30年7月豪雨	約920人
平成30年 9月	北海道胆振東部地震	約490人
令和元年 9月	令和元年房総半島台風(台風第15号)	約160人
令和元年 10月	令和元年東日本台風(台風第19号)	約640人
令和2年 7月	令和2年7月豪雨	約170人
令和3年 8月	台風第9号に係る温帯低気圧	約50人
令和4年 7・8月	令和4年7・8月豪雨	約130人

図3 職員の主な派遣実績

4. 国産材の安定供給体制の構築への貢献

- 国有林材の供給量は国産材供給量全体の15%前後を維持しながら増加傾向で推移。(図5)
- 令和2年度の新型コロナウイルス感染症の影響による丸太需要の減少や令和3年度の木材不足・価格高騰(いわゆるウッドショック)による国産丸太への重要な高まりに対応し国有林材の供給時期の調整等を実施。



図5 国有林材供給量(丸太換算)の推移

3. 優れた自然環境を有する森林の維持・保存

- 保護林について、地域の関係者や専門家等の意見を聴きつつ、新規設定や拡充により、10年間で4.6万haの増加。(図4)

年度	箇所数	面積(万ha)	主な新規設定等
H25	853	96.8	宮島特定動物生息地保護林(広島県)
H26	855	96.8	地峯水生生物生息地保護林(奈良県)
H27			保護林制度の見直しによる再編
H28			
H29	666	97.7	やんばる森林生態系保護地域(沖縄県)
H30	667	97.8	猪八重照葉樹林生物群集保護林(宮崎県)
R1	661	97.8	
R2	661	97.8	
R3	661	98.1	新村照葉樹林生物群集保護林(宮崎県)
R4	658	101.4	狩場山・大平山周辺森林生態系保護地域(北海道)

図4 保護林の設定状況

「国有林野の管理経営に関する基本計画の実施状況」は、次のURLをご覧ください。

https://www.rinya.maff.go.jp/j/kokuyu_rinya/jissi/index.html



基礎的指標-1 新設住宅着工戸数

- 2022年の新設住宅着工戸数は、86.0万戸（前年比100.4%）、このうち木造住宅は47.8万戸（同95.1%）
- 2023年1～8月の新設住宅着工戸数は、54.8万戸（前年同期比96.3%）、このうち木造住宅は29.9万戸（同95.4%）。

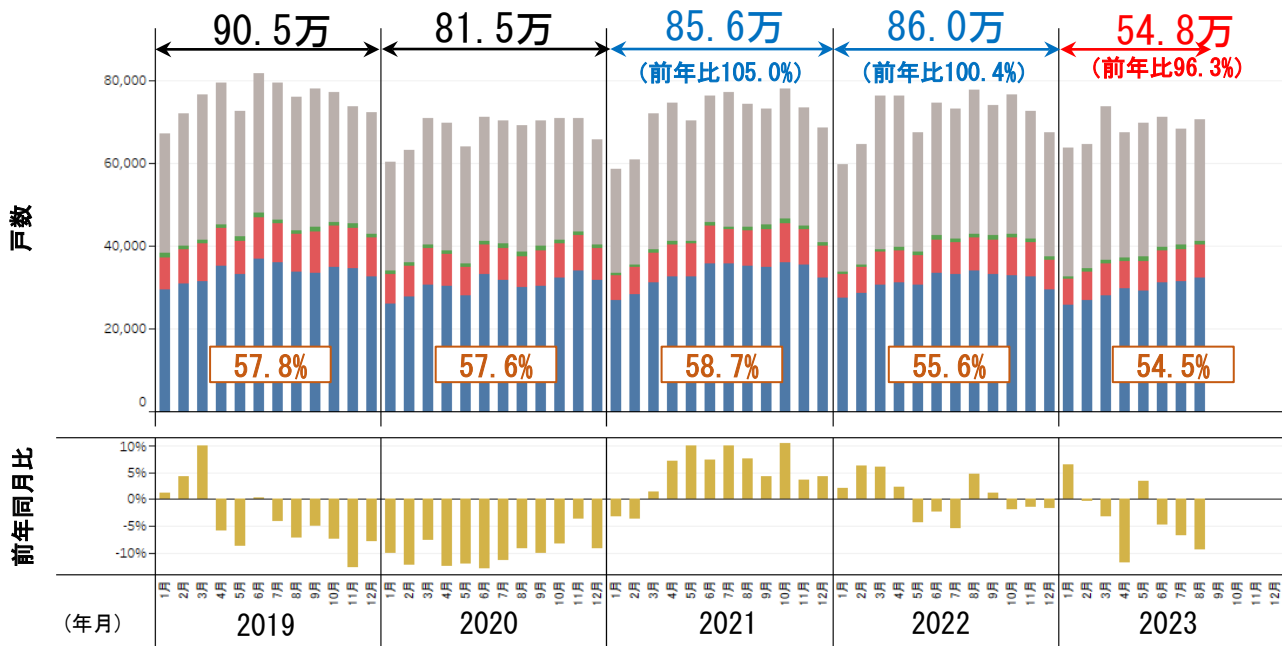

(単位：戸)

構造別の着工戸数	2023年 1～8月	2022年 同期	2022年 同期比	2021年 同期	2021年 同期比
合計	548,099	569,314	96.3%	563,495	97.3%
■非木造	249,137	255,796	97.4%	238,431	104.5%
木造	298,962	313,518	95.4%	325,064	92.0%
■木造プレハブ	6,906	6,439	107.3%	6,518	106.0%
■2×4	57,861	58,621	98.7%	61,092	94.7%
■在来軸組	234,195	248,458	94.3%	257,454	91.0%
□木造率	54.5%	55.1%		57.7%	

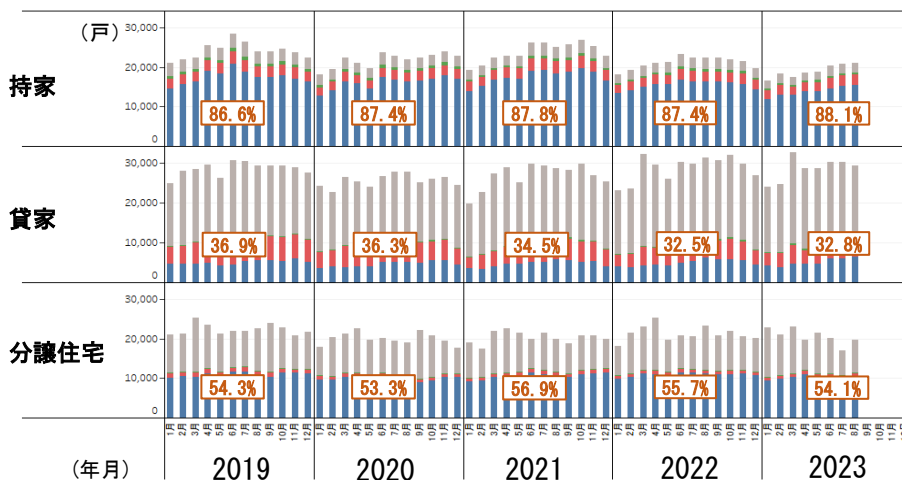

資料：国土交通省「住宅着工統計」

○新設住宅着工戸数（構造別）

（単位：千戸、％）

年・月	合計	木造										非木造	木造率	戸数		
		計		在来軸組		2×4		プレハブ		前年比	調整値					
		前年比	前年比	前年比	前年比	前年比	前年比									
2019年	1	67	101	38	98	29	99	7.9	91	1.0	105	29	106	56.8	872	102
	2	72	104	40	104	31	106	8.3	100	0.9	85	32	104	55.6	967	104
	3	77	110	41	104	31	104	9.1	105	0.9	95	35	118	54.1	989	110
	4	79	94	45	100	35	103	9.0	88	1.1	120	34	88	56.9	931	94
	5	73	91	42	97	33	97	8.2	97	1.0	115	30	84	58.2	900	90
	6	82	100	48	104	37	105	10.0	99	1.2	104	33	96	59.0	922	101
	7	79	96	46	99	36	100	9.4	96	1.1	95	33	92	58.5	910	95
	8	76	93	44	93	34	94	9.0	88	1.0	92	32	93	57.4	891	93
	9	78	95	44	92	34	91	9.9	93	1.0	95	33	100	57.0	897	95
	10	77	93	46	91	35	92	9.9	87	1.1	82	31	95	59.3	879	93
	11	74	87	45	94	34	94	9.8	95	1.1	93	28	78	61.6	834	87
	12	72	92	43	91	33	92	9.2	89	1.0	89	29	93	59.3	852	89
2020年	1	60	90	34	89	26	89	7.0	89	0.8	82	26	91	56.1	813	93
	2	63	88	36	90	28	90	7.3	88	0.8	88	27	85	56.8	871	90
	3	71	92	40	97	31	97	8.7	95	0.9	102	31	87	56.8	905	92
	4	70	88	39	86	30	86	7.7	86	0.8	75	31	90	55.8	801	86
	5	64	88	36	84	28	85	6.8	83	0.9	96	28	93	55.8	809	90
	6	71	87	41	86	33	90	7.3	73	1.0	79	30	89	58.0	790	86
	7	70	89	40	87	32	88	7.8	84	0.9	89	30	91	57.6	828	91
	8	69	91	38	88	30	89	7.5	83	1.0	102	31	95	55.6	819	92
	9	70	90	40	90	30	91	8.6	87	1.0	92	30	90	56.9	815	91
	10	71	92	41	91	32	93	8.2	84	0.9	89	29	93	58.6	802	91
	11	71	96	43	96	34	98	8.6	87	1.0	92	27	97	61.3	820	98
	12	66	91	40	94	32	97	7.6	82	0.9	92	25	87	61.3	784	92
2021年	1	58	97	33	99	27	103	5.9	85	0.6	82	25	95	57.1	801	99
	2	61	96	35	99	28	101	6.6	90	0.7	93	25	93	58.3	808	93
	3	72	101	39	97	31	102	7.0	81	0.8	93	33	107	54.3	880	97
	4	75	107	41	106	32	107	7.8	101	0.8	96	33	109	55.1	883	110
	5	70	110	41	115	33	116	7.9	116	0.8	80	29	103	58.6	875	108
	6	76	107	46	111	36	109	8.9	122	1.1	111	31	102	60.0	866	110
	7	77	110	45	110	36	112	8.3	106	0.8	86	33	109	57.9	926	112
	8	74	108	45	116	35	117	8.7	116	1.0	98	30	97	60.0	855	104
	9	73	104	45	113	35	115	9.2	108	1.1	117	28	93	61.7	845	104
	10	78	110	46	112	36	112	9.4	114	1.1	114	32	108	59.5	892	111
	11	73	104	45	103	35	104	8.5	100	1.0	101	29	104	61.1	848	103
	12	68	104	41	102	32	102	7.8	103	0.8	91	28	108	59.7	838	107
2022年	1	60	102	34	101	27	102	5.9	99	0.6	87	26	104	56.5	820	102
	2	65	106	35	100	29	101	6.2	94	0.7	100	29	115	54.8	872	108
	3	76	106	39	101	31	98	7.9	113	0.8	95	37	113	51.5	927	105
	4	76	102	40	97	31	96	7.6	98	0.8	107	37	109	52.0	885	100
	5	67	96	38	93	31	94	7.2	91	0.7	93	29	99	57.2	828	95
	6	75	98	42	93	33	93	8.1	92	0.9	89	32	105	56.8	845	98
	7	73	95	42	93	33	93	7.6	92	1.0	116	31	96	57.2	825	89
	8	78	105	43	96	34	97	8.0	93	1.0	103	35	117	55.2	903	106
	9	74	101	42	94	33	95	8.4	91	0.9	80	32	113	57.3	858	101
	10	77	98	43	92	33	92	8.9	95	1.0	96	34	107	55.9	867	97
	11	72	99	42	93	33	92	8.2	97	1.0	97	31	107	57.7	842	99
	12	67	98	37	91	29	91	7.1	91	0.8	101	30	108	55.6	846	101
2023年	1	64	107	33	96	26	94	6.1	105	0.7	124	31	120	51.1	893	109
	2	64	100	34	97	27	94	6.8	109	0.8	119	30	102	53.5	859	99
	3	74	97	37	93	28	92	7.7	97	0.8	105	37	101	49.6	877	95
	4	67	88	37	94	30	95	6.6	86	1.0	116	30	82	55.3	771	87
	5	70	103	37	97	29	95	7.3	102	0.9	125	32	112	53.6	862	104
	6	71	95	40	94	31	94	7.6	93	0.8	89	31	97	55.9	811	96
	7	68	93	40	96	31	95	7.8	102	0.9	96	28	90	58.9	778	94
	8	70	91	41	96	32	95	8.0	100	1.0	99	29	84	58.5	812	90
2019年	第1四半期	216	105	120	102	92	103	25	99	2.7	94	96	109	55.4	942	106
	第2四半期	234	95	135	100	105	102	27	95	3.3	112	98	89	58.0	918	95
	第3四半期	233	95	134	94	103	95	28	92	3.1	94	99	95	57.7	899	94
	第4四半期	223	91	134	92	102	93	29	90	3.1	88	89	88	60.1	855	89
2020年	第1四半期	194	90	110	92	84	92	23	91	2.4	90	84	88	56.6	863	92
	第2四半期	205	88	116	85	91	87	22	80	2.7	83	89	91	56.6	800	87
	第3四半期	210	90	119	88	92	89	24	85	2.9	94	91	92	56.7	821	91
	第4四半期	207	93	125	93	98	96	24	84	2.8	91	82	92	60.4	802	94
2021年	第1四半期	191	98	108	98	86	102	20	85	2.2	89	83	99	56.5	830	96
	第2四半期	221	108	128	111	101	110	25	113	2.6	95	93	105	57.9	875	109
	第3四半期	225	107	134	113	105	114	26	110	2.9	100	90	99	59.8	876	107
	第4四半期	220	106	132	106	104	106	26	105	2.9	102	88	107	60.1	859	107
2022年	第1四半期	200	105	108	100	86	100	20	102	2.0	94	92	111	54.1	873	105
	第2四半期	218	99	120	94	95	94	23	94	2.5	96	98	105	55.2	853	97
	第3四半期	225	100	127	95	100	95	24	92	2.8	98	98	108	56.5	862	98
	第4四半期	216	98	122	92	95	92	24	94	2.8	98	94	107	56.4	851	99
2023年	第1四半期	202	101	104	96	81	93	21	103	2.3	115	98	107	51.3	876	100
	第2四半期	208	95	114	95	90	95	22	94	2.7	109	94	96	54.9	815	96

資料：国土交通省「住宅着工統計」

○新設住宅着工戸数（利用關係別・資金別）

(単位:千戸、%)

年・月	合計		利用關係別										資金別						
			持家		貸家		給与		分譲		一戸建		共同住宅		民間		公的		
			前年 比	前年 比	前年 比	前年 比	前年 比	前年 比	前年 比	前年 比	前年 比	前年 比	前年 比	前年 比	前年 比	前年 比	前年 比	前年 比	
2019年	1	67	101	21	103	25	88	0.5	118	21	120	11	104	10	145	60	102	7	95
	2	72	104	22	110	28	95	0.9	140	21	111	12	112	9	110	64	104	8	105
	3	77	110	22	109	28	96	0.4	162	25	133	12	107	14	169	69	110	8	110
	4	79	94	25	109	30	83	1.0	176	23	94	13	103	11	85	71	95	8	88
	5	73	91	25	106	26	84	0.4	31	21	89	12	100	9	77	64	89	8	112
	6	82	100	28	113	31	88	0.6	66	22	108	13	110	9	105	73	102	8	91
	7	79	96	26	103	30	85	0.6	143	22	105	13	109	9	100	71	97	8	86
	8	76	93	24	98	29	83	0.2	36	23	106	12	102	10	110	68	93	8	91
	9	78	95	24	97	29	83	0.5	75	24	114	12	100	12	133	70	95	8	97
	10	77	93	24	94	29	84	0.3	41	23	107	13	101	10	116	69	93	8	90
	11	74	87	24	93	29	82	0.3	48	21	90	13	101	8	76	65	87	8	93
	12	72	92	22	91	28	90	0.7	167	22	95	12	96	9	94	65	92	8	90
2020年	1	60	90	18	86	24	97	0.3	63	18	85	11	97	7	72	54	89	7	98
	2	63	88	20	89	23	81	0.5	63	20	96	11	92	9	102	56	88	7	86
	3	71	92	22	100	27	93	0.6	145	21	84	12	99	10	71	63	91	8	105
	4	70	88	21	83	25	86	0.6	60	23	96	12	92	11	102	62	88	7	86
	5	64	88	20	79	24	92	0.3	92	20	93	10	87	9	101	58	90	6	70
	6	71	87	24	83	27	87	0.6	94	20	92	12	89	8	97	64	88	7	82
	7	70	89	23	86	28	91	0.5	77	19	88	11	83	8	96	63	89	7	88
	8	69	91	22	91	28	95	0.6	248	19	84	9	77	9	92	63	92	6	81
	9	70	90	22	93	25	85	0.6	137	22	92	10	84	12	100	64	92	6	73
	10	71	92	23	94	26	89	0.9	293	21	90	11	84	10	98	64	93	6	78
	11	71	96	24	102	26	92	0.8	292	20	94	11	90	8	101	64	98	7	83
	12	66	91	23	102	24	88	0.8	115	18	82	11	91	6	69	59	91	7	87
2021年	1	58	97	19	106	20	82	0.4	121	19	107	10	94	9	128	53	99	5	80
	2	61	96	20	104	23	100	0.4	77	17	85	10	96	7	73	55	97	6	88
	3	72	101	22	100	27	103	0.4	59	22	103	11	97	10	110	65	104	7	81
	4	75	107	23	109	29	114	0.3	55	22	100	12	99	11	100	68	109	7	93
	5	70	110	23	116	25	104	0.8	230	21	108	12	114	10	103	63	109	7	119
	6	76	107	26	111	30	112	0.5	81	20	98	13	109	7	84	70	109	7	96
	7	77	110	26	115	29	106	0.4	83	21	111	12	113	9	108	70	111	7	96
	8	74	108	25	115	29	104	0.5	92	20	105	12	125	8	86	67	107	7	113
	9	73	104	26	115	28	113	0.4	64	19	85	12	115	7	61	67	104	6	104
	10	78	110	27	117	30	115	0.5	55	21	101	12	115	9	85	71	110	7	112
	11	73	104	25	105	27	101	0.5	57	21	106	13	110	8	102	67	105	6	91
	12	68	104	23	100	25	103	0.5	66	20	113	13	112	7	114	63	106	6	88
2022年	1	60	102	18	94	23	117	0.3	88	18	95	11	108	7	80	55	103	5	92
	2	65	106	19	94	24	105	0.3	76	21	123	12	111	10	142	59	108	5	87
	3	76	106	20	91	32	119	0.4	112	23	106	12	110	11	102	70	107	7	100
	4	76	102	21	92	30	102	0.5	155	25	112	12	107	13	117	70	104	6	88
	5	67	96	21	93	26	104	0.3	44	20	91	12	101	8	80	62	98	6	79
	6	75	98	23	89	30	102	0.4	90	21	104	13	100	8	111	68	98	6	98
	7	73	95	22	86	30	102	0.3	74	21	96	12	102	8	88	66	94	7	102
	8	78	105	22	89	31	109	1.0	179	23	116	12	105	11	133	71	105	7	101
	9	74	101	22	87	31	108	0.4	86	21	110	12	107	8	115	68	102	6	92
	10	77	98	22	81	32	107	0.9	182	22	105	12	101	9	110	68	96	8	117
	11	72	99	22	85	30	111	0.3	76	21	99	12	99	8	99	65	97	7	113
	12	67	98	20	87	27	106	0.4	85	20	101	12	94	8	114	61	98	6	106
2023年	1	64	107	17	92	24	104	0.2	74	23	125	11	96	12	170	56	103	7	149
	2	64	100	18	95	25	105	0.3	95	21	98	11	97	10	100	60	100	5	93
	3	74	97	17	86	33	101	0.6	134	23	100	12	93	11	107	67	96	7	104
	4	67	88	19	88	29	97	0.3	51	20	78	12	99	7	57	61	86	6	109
	5	70	103	19	88	29	111	0.6	179	21	109	12	98	10	128	64	103	6	103
	6	71	95	20	88	30	99	0.5	114	20	97	12	91	8	106	65	95	6	96
	7	68	93	21	92	30	102	0.3	106	17	82	11	89	6	73	62	93	7	96
	8	70	91	21	94	29	94	0.5	48	20	85	12	94	8	74	65	92	5	74
2019年	第1四半期	216	105	65	107	81	93	1.8	138	67	121	35	108	32	140	193	105	23	104
	第2四半期	234	95	79	110	86	85	2.0	74	66	96	38	104	29	87	209	95	25	96
	第3四半期	233	95	74	99	89	83	1.3	77	68	108	37	104	31	114	209	95	24	91
	第4四半期	223	91	70	93	86	85	1.3	73	65	97	38	99	27	94	199	91	24	91
2020年	第1四半期	194	90	60	92	73	90	1.5	84	59	88	33	96	26	80	172	89	22	96
	第2四半期	205	88	64	82	76	88	1.6	76	63	94	34	89	29	100	185	89	20	79
	第3四半期	210	90	67	90	80	90	1.7	128	60	88	30	81	30	96	190	91	19	80
	第4四半期	207	93	70	99	77	90	2.5	198	58	89	33	88	24	89	187	94	20	83
2021年	第1四半期	191	98	62	103	70	95	1.2	78	58	98	32	96	26	101	173	100	18	83
	第2四半期	221	108	72	112	84	110	1.6	104	64	102	36	107	28	96	201	109	20	102
	第3四半期	225	107	77	115	86	107	1.3	79	60	100	36	117	25	82	205	108	20	104
	第4四半期	220	106	75	107	82	106	1.5	59	62	106	38	113	24	98	201	107	19	97
2022年	第1四半期	200	105	58	93	79	113	1.1	92	63	108	35	109	28	105	184	106	17	93
	第2四半期	218	99	66	91	86	102	1.3	81	65	103	37	103	28	102	200	100	18	88
	第3四半期	225	100	67	87	92	106	1.6	119	65	107	37	104	27	111	205	100	20	99
	第4四半期	216	98	63	84	89	108	1.7	116	63	102	37	98	26	108	195	97	21	113
2023年	第1四半期	202	101	52	91	81	103	1.1	104	67	106	33	95	33	121	183	99	19	114
	第2四半期	208	95	58	88	87	102	1.4	106	61	93	36	96	26	90	190	95	18	103

資料: 国土交通省「住宅着工統計」

基礎的指標-2 新設住宅着工床面積

- 2022年の新設住宅着工床面積は、69.0百万㎡（前年比97.7%）、このうち木造住宅は45.2百万㎡（同93.0%）。
- 2023年1～8月の新設住宅着工床面積は、43.2百万㎡（前年同期比94.0%）、このうち木造住宅は27.6百万㎡（同92.6%）。

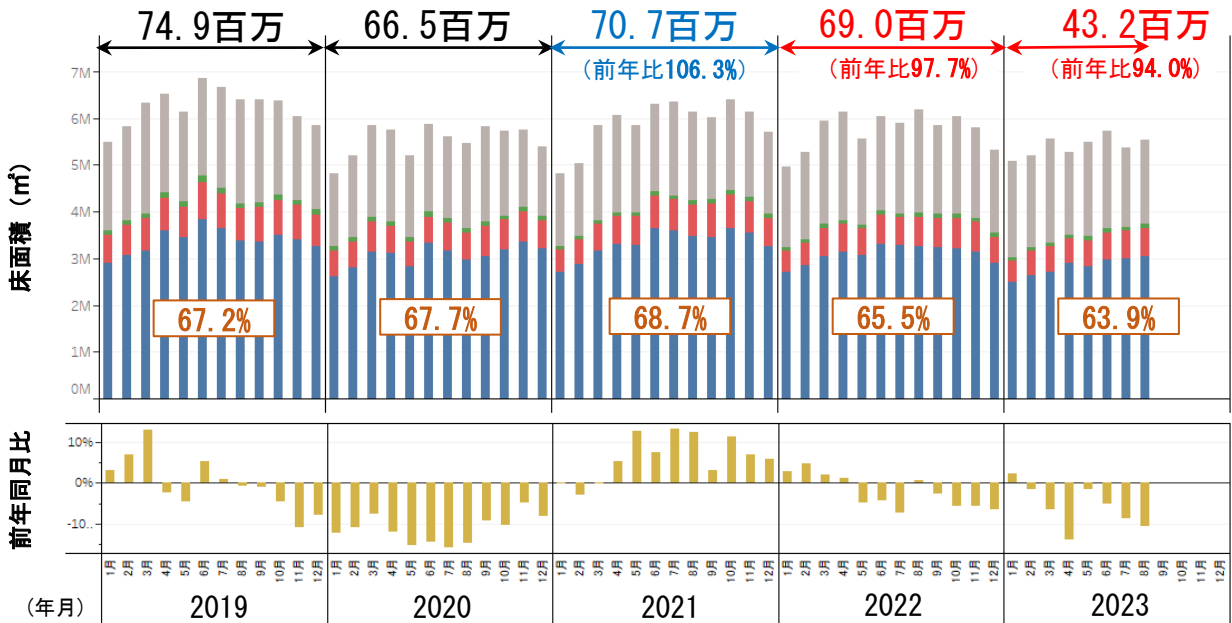

(単位：千㎡)

構造別の 着工床面積	2023年 1～8月	2022年 同期	2022年 同期比	2021年 同期	2021年 同期比
合計	43,243	45,998	94.0%	46,419	93.2%
■非木造	15,598	16,132	96.7%	14,848	105.1%
木造	27,644	29,866	92.6%	31,571	87.6%
■木造プレハブ	662	646	102.5%	676	97.9%
■2×4	4,418	4,542	97.3%	4,840	91.3%
■在来軸組	22,565	24,678	91.4%	26,055	86.6%
□木造率	63.9%	64.9%		68.0%	

(参考) 利用関係別の着工床面積 (ただし、「給与住宅」を除く。)

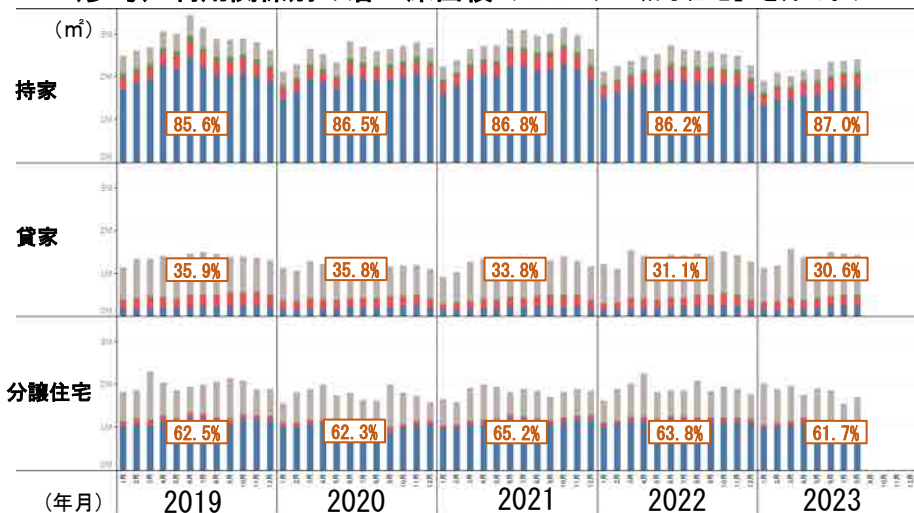

資料：国土交通省「住宅着工統計」

○新設住宅着工床面積（構造別）

（単位：千㎡、％）

年・月	合計		木造								非木造	木造率	木造1戸当りの床面積 (㎡/戸)		
	前年比		計	前年比	在来軸組	前年比	2×4	前年比	プレハブ	前年比					
2019年	1	5,484	103	3,607	100	2,892	102	611	93	105	104	1,877	108	65.8	94.6
	2	5,828	107	3,818	108	3,077	110	645	103	95	87	2,011	106	65.5	95.4
	3	6,320	113	3,954	106	3,169	107	690	106	95	96	2,366	126	62.6	95.4
	4	6,532	98	4,413	104	3,592	106	708	92	112	112	2,119	86	67.6	97.7
	5	6,126	95	4,210	102	3,441	103	666	98	103	105	1,916	84	68.7	99.7
	6	6,849	105	4,760	109	3,840	111	787	102	133	106	2,089	97	69.5	99.0
	7	6,656	101	4,508	103	3,652	104	738	97	118	95	2,148	97	67.7	97.3
	8	6,397	99	4,175	96	3,378	98	696	89	102	89	2,221	105	65.3	95.6
	9	6,412	99	4,204	96	3,359	96	740	93	104	89	2,208	106	65.6	92.6
	10	6,386	95	4,357	95	3,505	97	743	87	109	83	2,030	97	68.2	93.2
	11	6,036	89	4,253	95	3,411	95	735	93	108	92	1,783	78	70.5	93.8
	12	5,850	92	4,040	93	3,258	95	683	86	99	83	1,810	91	69.1	94.3
2020年	1	4,821	88	3,249	90	2,620	91	547	90	81	78	1,572	84	67.4	96.0
	2	5,194	89	3,442	90	2,796	91	563	87	83	87	1,752	87	66.3	96.1
	3	5,848	93	3,886	98	3,142	99	653	95	92	96	1,962	83	66.4	96.8
	4	5,758	88	3,779	86	3,111	87	584	82	83	74	1,980	93	65.6	97.3
	5	5,195	85	3,441	82	2,833	82	516	77	92	89	1,754	92	66.2	96.6
	6	5,861	86	3,997	84	3,325	87	569	72	104	78	1,864	89	68.2	97.0
	7	5,616	84	3,857	86	3,153	86	606	82	97	83	1,760	82	68.7	95.3
	8	5,466	85	3,643	87	2,982	88	567	81	94	93	1,823	82	66.6	94.8
	9	5,825	91	3,784	90	3,040	90	647	87	97	93	2,040	92	65.0	94.8
	10	5,735	90	3,919	90	3,200	91	627	84	92	85	1,816	89	68.3	94.6
	11	5,750	95	4,097	96	3,351	98	645	88	101	94	1,653	93	71.3	94.4
	12	5,385	92	3,899	96	3,218	99	588	86	93	93	1,486	82	72.4	97.0
2021年	1	4,825	100	3,266	101	2,705	103	492	90	69	85	1,559	99	67.7	97.8
	2	5,045	97	3,473	101	2,881	103	522	93	70	84	1,572	90	68.8	98.0
	3	5,838	100	3,818	98	3,176	101	558	85	85	93	2,020	103	65.4	97.9
	4	6,064	105	3,990	106	3,297	106	610	104	83	100	2,074	105	65.8	97.2
	5	5,852	113	3,983	116	3,282	116	623	121	78	85	1,869	107	68.1	96.8
	6	6,295	107	4,445	111	3,635	109	703	124	107	103	1,849	99	70.6	97.2
	7	6,352	113	4,344	113	3,603	114	656	108	85	87	2,008	114	68.4	97.3
	8	6,147	112	4,251	117	3,476	117	675	119	100	106	1,897	104	69.1	95.3
	9	6,012	103	4,267	113	3,463	114	700	108	104	107	1,746	86	71.0	94.6
	10	6,390	111	4,464	114	3,641	114	716	114	108	116	1,925	106	69.9	96.2
	11	6,143	107	4,310	105	3,556	106	656	102	98	97	1,833	111	70.2	96.0
	12	5,702	106	3,953	101	3,258	101	611	104	84	91	1,749	118	69.3	96.7
2022年	1	4,968	103	3,232	99	2,710	100	464	94	58	84	1,736	111	65.1	95.9
	2	5,282	105	3,416	98	2,851	99	493	94	72	103	1,867	119	64.7	96.5
	3	5,953	102	3,728	98	3,053	96	595	107	80	94	2,225	110	62.6	95.0
	4	6,134	101	3,811	96	3,133	95	595	98	83	100	2,323	112	62.1	96.0
	5	5,566	95	3,713	93	3,075	94	563	90	75	96	1,854	99	66.7	96.6
	6	6,029	96	4,034	91	3,311	91	627	89	96	90	1,995	108	66.9	95.2
	7	5,886	93	3,963	91	3,276	91	598	91	88	104	1,923	96	67.3	94.9
	8	6,180	101	3,970	93	3,269	94	606	90	94	94	2,210	116	64.2	92.5
	9	5,848	97	3,948	93	3,225	93	635	91	88	84	1,901	109	67.5	93.1
	10	6,030	94	3,958	89	3,201	88	664	93	93	86	2,072	108	65.6	92.4
	11	5,806	95	3,870	90	3,152	89	625	95	93	96	1,936	106	66.7	92.7
	12	5,328	93	3,543	90	2,896	89	562	92	84	100	1,786	102	66.5	94.8
2023年	1	5,075	102	3,028	94	2,482	92	478	103	68	117	2,048	118	59.7	93.1
	2	5,201	98	3,243	95	2,633	92	530	108	80	111	1,959	105	62.3	94.0
	3	5,568	94	3,343	90	2,708	89	559	94	76	95	2,225	100	60.0	91.5
	4	5,283	86	3,504	92	2,893	92	524	88	88	106	1,779	77	66.3	94.3
	5	5,487	99	3,474	94	2,831	92	556	99	86	114	2,013	109	63.3	93.2
	6	5,722	95	3,644	90	2,979	90	579	92	86	90	2,078	104	63.7	91.8
	7	5,377	91	3,675	93	3,004	92	585	98	86	97	1,702	88	68.3	91.6
	8	5,530	89	3,735	94	3,035	93	607	100	93	99	1,795	81	67.5	90.7
2019年計		74,876	99	50,298	100	40,571	102	8,443	95	1,284	95	24,578	98	67.2	95.7
2020年計		66,454	89	44,991	89	36,770	91	7,111	84	1,110	86	21,463	87	67.7	95.9
2021年計		70,666	106	48,564	108	39,972	109	7,523	106	1,070	96	22,102	103	68.7	96.7
2022年計		69,010	98	45,184	93	37,153	93	7,027	93	1,004	94	23,826	108	65.5	94.5
2019年	第1四半期	17,632	108	11,378	105	9,137	106	1,947	101	295	95	6,254	113	64.5	95.2
	第2四半期	19,507	99	13,383	105	10,873	107	2,161	97	349	108	6,124	89	68.6	98.8
	第3四半期	19,465	100	12,887	98	10,388	100	2,175	93	324	91	6,578	103	66.2	95.2
	第4四半期	18,272	92	12,650	94	10,173	96	2,161	89	316	86	5,622	89	69.2	93.8
2020年	第1四半期	15,863	90	10,577	93	8,558	94	1,763	91	256	87	5,286	85	66.7	96.3
	第2四半期	16,815	86	11,216	84	9,269	85	1,669	77	279	80	5,598	91	66.7	96.9
	第3四半期	16,907	87	11,283	88	9,175	88	1,820	84	289	89	5,623	85	66.7	95.0
	第4四半期	16,870	92	11,915	94	9,769	96	1,859	86	286	91	4,955	88	70.6	95.3
2021年	第1四半期	15,708	99	10,557	100	8,761	102	1,572	89	224	87	5,152	97	67.2	97.9
	第2四半期	18,211	108	12,419	111	10,215	110	1,936	116	268	96	5,792	103	68.2	97.1
	第3四半期	18,512	109	12,862	114	10,541	115	2,031	112	289	100	5,651	100	69.5	95.7
	第4四半期	18,235	108	12,727	107	10,454	107	1,983	107	289	101	5,508	111	69.8	96.3
2022年	第1四半期	16,203	103	10,375	98	8,614	98	1,552	99	209	94	5,828	113	64.0	95.8
	第2四半期	17,729	97	11,558	93	9,519	93	1,785	92	254	95	6,171	107	65.2	95.9
	第3四半期	17,914	97	11,880	92	9,770	93	1,840	91	270	93	6,034	107	66.3	93.5
	第4四半期	17,164	94	11,370	89	9,250	88	1,850	93	270	93	5,794	105	66.2	93.2
2023年	第1四半期	15,844	98	9,613	93	7,823	91	1,567	101	223	107	6,232	107	60.7	92.8
	第2四半期	16,492	93	10,622	92	8,703	91	1,659	93	260	102	5,870	95	64.4	93.1

資料：国土交通省「住宅着工統計」

○新設住宅着工床面積 (利用關係別・資金別)

(單位:千m²、%)

年・月		合計		利用關係別								資金別					
		前年比		持家	前年比	貸家	前年比	給与	前年比	分譲	前年比	一戸建	前年比	民間	前年比	公的	前年比
2019年	1	5,484	103	2,477	103	1,144	88	32	92	1,831	116	1,154	104	4,871	104	613	96
	2	5,828	107	2,603	109	1,317	98	53	100	1,855	112	1,229	112	5,139	108	689	100
	3	6,320	113	2,675	108	1,326	96	29	135	2,290	133	1,218	108	5,629	113	692	110
	4	6,532	98	3,052	108	1,392	85	48	140	2,040	93	1,316	103	5,799	98	733	93
	5	6,126	95	2,991	106	1,255	87	32	40	1,848	89	1,238	101	5,392	94	734	106
	6	6,849	105	3,415	112	1,458	91	43	95	1,934	106	1,359	111	6,084	106	765	97
	7	6,656	101	3,147	103	1,482	90	39	162	1,988	107	1,356	110	5,884	102	772	96
	8	6,397	99	2,868	98	1,447	89	20	53	2,062	111	1,271	103	5,691	99	706	98
	9	6,412	99	2,857	96	1,377	86	32	95	2,146	115	1,237	101	5,690	99	722	100
	10	6,386	95	2,894	93	1,385	85	23	46	2,084	109	1,331	103	5,657	96	729	92
	11	6,036	89	2,791	92	1,349	83	23	61	1,873	91	1,323	102	5,331	89	705	92
	12	5,850	92	2,619	91	1,295	91	46	183	1,889	94	1,296	96	5,179	92	671	90
2020年	1	4,821	88	2,110	85	1,127	99	17	52	1,567	86	1,135	98	4,254	87	566	92
	2	5,194	89	2,299	88	1,057	80	31	58	1,807	97	1,133	92	4,601	90	593	86
	3	5,848	93	2,640	99	1,276	96	54	187	1,878	82	1,207	99	5,135	91	714	103
	4	5,758	88	2,512	82	1,214	87	34	70	1,998	98	1,210	92	5,108	88	650	89
	5	5,195	85	2,343	78	1,092	87	29	91	1,732	94	1,082	87	4,644	86	551	75
	6	5,861	86	2,816	82	1,212	83	36	84	1,797	93	1,208	89	5,239	86	622	81
	7	5,616	84	2,694	86	1,253	85	28	71	1,642	83	1,121	83	5,005	85	611	79
	8	5,466	85	2,589	90	1,220	84	33	166	1,624	79	984	77	4,911	86	555	79
	9	5,825	91	2,631	92	1,152	84	50	154	1,992	93	1,042	84	5,288	93	537	74
	10	5,735	90	2,707	94	1,189	86	48	207	1,791	86	1,104	83	5,160	91	575	79
	11	5,750	95	2,801	100	1,198	89	36	160	1,715	92	1,180	89	5,159	97	591	84
	12	5,385	92	2,661	102	1,111	86	39	85	1,574	83	1,180	91	4,811	93	574	86
2021年	1	4,825	100	2,234	106	911	81	23	136	1,656	106	1,064	94	4,332	102	493	87
	2	5,045	97	2,388	104	1,031	97	29	94	1,598	88	1,089	96	4,467	97	579	98
	3	5,838	100	2,634	100	1,261	99	26	49	1,917	102	1,177	97	5,241	102	597	84
	4	6,064	105	2,709	108	1,339	110	24	70	1,992	100	1,202	99	5,477	107	587	90
	5	5,852	113	2,714	116	1,151	105	37	128	1,950	113	1,224	113	5,249	113	603	110
	6	6,295	107	3,104	110	1,351	111	31	88	1,808	101	1,317	109	5,687	109	608	98
	7	6,352	113	3,082	114	1,358	108	25	89	1,888	115	1,275	114	5,748	115	604	99
	8	6,147	112	2,941	114	1,323	108	38	114	1,846	114	1,228	125	5,518	112	629	113
	9	6,012	103	3,000	114	1,285	112	32	65	1,695	85	1,197	115	5,454	103	558	104
	10	6,390	111	3,141	116	1,384	116	35	72	1,829	102	1,278	116	5,763	112	627	109
	11	6,143	107	2,965	106	1,269	106	28	79	1,881	110	1,298	110	5,565	108	578	98
	12	5,702	106	2,647	99	1,175	106	36	92	1,844	117	1,316	112	5,177	108	525	91
2022年	1	4,968	103	2,108	94	1,216	133	23	101	1,620	98	1,135	107	4,513	104	454	92
	2	5,282	105	2,250	94	1,115	108	26	90	1,892	118	1,200	110	4,801	107	481	83
	3	5,953	102	2,371	90	1,531	121	28	108	2,023	106	1,285	109	5,403	103	550	92
	4	6,134	101	2,455	91	1,399	104	32	133	2,248	113	1,286	107	5,617	103	517	88
	5	5,566	95	2,504	92	1,228	107	30	81	1,804	92	1,230	100	5,060	96	506	84
	6	6,029	96	2,715	87	1,423	105	35	112	1,856	103	1,305	99	5,470	96	559	92
	7	5,886	93	2,613	85	1,396	103	27	111	1,850	98	1,284	101	5,287	92	599	99
	8	6,180	101	2,596	88	1,442	109	58	155	2,083	113	1,272	104	5,582	101	598	95
	9	5,848	97	2,575	86	1,404	109	31	96	1,839	108	1,267	106	5,333	98	515	92
	10	6,030	94	2,519	80	1,511	109	51	147	1,949	107	1,278	100	5,327	92	703	112
	11	5,806	95	2,475	83	1,414	111	31	108	1,886	100	1,267	98	5,244	94	561	97
	12	5,328	93	2,269	86	1,259	107	34	95	1,766	96	1,228	93	4,801	93	527	100
2023年	1	5,075	102	1,898	90	1,131	93	22	95	2,025	125	1,083	95	4,421	98	655	144
	2	5,201	98	2,098	93	1,191	107	24	93	1,888	100	1,145	95	4,767	99	434	90
	3	5,568	94	2,007	85	1,568	102	35	124	1,957	97	1,185	92	5,042	93	526	96
	4	5,283	86	2,144	87	1,362	97	24	74	1,754	78	1,266	98	4,752	85	531	103
	5	5,487	99	2,174	87	1,374	112	42	139	1,897	105	1,185	96	5,008	99	479	95
	6	5,722	95	2,339	86	1,495	105	35	100	1,852	100	1,190	91	5,194	95	528	94
	7	5,377	91	2,366	91	1,443	103	21	76	1,548	84	1,125	88	4,821	91	556	93
	8	5,530	89	2,393	92	1,420	98	28	48	1,689	81	1,179	93	5,057	91	473	79
2019年計		74,876	99	34,388	101	16,228	89	420	88	23,840	105	15,329	104	66,346	100	8,530	97
2020年計		66,454	89	30,803	90	14,101	87	434	103	21,116	89	13,585	89	59,315	89	7,139	84
2021年計		70,666	106	33,558	109	14,839	105	364	84	21,906	104	14,664	108	63,679	107	6,988	98
2022年計		69,010	98	29,450	88	16,338	110	407	112	22,815	104	15,036	103	62,440	98	6,570	94
2019年	第1四半期	17,632	108	7,756	107	3,787	94	114	104	5,976	121	3,602	108	15,638	109	1,994	102
	第2四半期	19,507	99	9,457	109	4,104	88	123	77	5,822	95	3,913	105	17,275	100	2,232	98
	第3四半期	19,465	100	8,872	99	4,306	89	91	96	6,196	111	3,865	104	17,266	100	2,199	98
	第4四半期	18,272	92	8,304	92	4,030	86	92	81	5,846	98	3,950	100	16,166	92	2,106	91
2020年	第1四半期	15,863	90	7,049	91	3,460	91	102	89	5,252	88	3,476	96	13,990	89	1,873	94
	第2四半期	16,815	86	7,671	81	3,518	86	99	80	5,527	95	3,499	89	14,992	87	1,823	82
	第3四半期	16,907	87	7,914	89	3,625	84	110	121	5,258	85	3,147	81	15,204	88	1,703	77
	第4四半期	16,870	92	8,169	98	3,498	87	123	135	5,080	87	3,463	88	15,130	94	1,740	83
2021年	第1四半期	15,708	99	7,256	103	3,204	93	78	77	5,171	98	3,330	96	14,040	100	1,668	89
	第2四半期	18,211	108	8,526	111	3,841	109	93	94	5,751	104	3,743	107	16,413	109	1,798	99
	第3四半期	18,512	109	9,023	114	3,966	109	95	86	5,429	103	3,700	118	16,720	110	1,792	105
	第4四半期	18,235	108	8,753	107	3,828	109	99	80	5,554	109	3,891	112	16,505	109	1,730	99
2022年	第1四半期	16,203	103	6,730	93	3,861	121	77	99	5,535	107	3,620	109	14,717	105	1,486	89
	第2四半期	17,729	97	7,674	90	4,050	105	97	105	5,908	103	3,820	102	16,148	98	1,582	88
	第3四半期	17,914	97	7,783	86	4,242	107	117	123	5,772	106	3,822	103	16,202	97	1,712	96
	第4四半期	17,164	94	7,263	83	4,184	109	116	117	5,601	101	3,773	97	15,373	93	1,791	104
2023年	第1四半期	15,844	98	6,003	89	3,890	101	81	105	5,871	106	3,413	94	14,229	97	1,615	109
	第2四半期	16,492	93	6,657	87	4,231	104	101	104	5,503	93	3,641	95	14,954	93	1,538	97

資料: 国土交通省「住宅着工統計」

＜参考＞非居住用建築物着工床面積

(単位:千㎡、%)

年次	月	合計		構造別			
			前年比	木造	前年比	非木造	前年比
2019年	1	3,970	101	259	84	3,711	102
	2	3,700	85	243	96	3,457	84
	3	3,334	81	294	105	3,040	79
	4	4,440	96	354	105	4,085	95
	5	4,170	99	327	103	3,844	99
	6	4,641	102	377	102	4,264	102
	7	4,980	100	452	122	4,527	99
	8	3,987	95	479	131	3,508	91
	9	3,609	82	431	96	3,179	80
	10	3,922	85	409	99	3,513	84
	11	3,750	90	386	102	3,364	89
	12	4,184	97	330	92	3,854	98
2020年	1	2,973	75	228	88	2,745	74
	2	3,605	97	230	95	3,374	98
	3	3,718	112	280	95	3,437	113
	4	4,086	92	312	88	3,774	92
	5	4,078	98	259	79	3,818	99
	6	3,798	82	347	92	3,451	81
	7	3,855	77	323	71	3,532	78
	8	3,662	92	371	77	3,291	94
	9	3,891	108	416	97	3,476	109
	10	3,635	93	400	98	3,235	92
	11	3,371	90	346	90	3,025	90
	12	3,565	85	308	93	3,257	85
2021年	1	3,364	113	246	108	3,118	114
	2	3,345	93	241	105	3,104	92
	3	4,272	115	287	103	3,984	116
	4	4,207	103	347	111	3,861	102
	5	4,277	105	307	119	3,970	104
	6	4,275	113	327	94	3,948	114
	7	4,082	106	344	107	3,738	106
	8	3,127	85	299	81	2,828	86
	9	3,700	95	307	74	3,394	98
	10	5,328	147	341	85	4,987	154
	11	3,737	111	293	85	3,444	114
	12	4,747	133	281	91	4,465	137
2022年	1	3,237	96	214	87	3,023	97
	2	3,711	111	223	93	3,488	112
	3	3,627	85	244	85	3,384	85
	4	4,866	116	285	82	4,581	119
	5	3,920	92	318	104	3,602	91
	6	4,788	112	349	107	4,438	112
	7	4,983	122	346	101	4,637	124
	8	3,980	127	327	109	3,653	129
	9	3,589	97	354	115	3,236	95
	10	3,599	68	300	88	3,299	66
	11	3,512	94	299	102	3,213	93
	12	3,391	71	256	91	3,134	70
2023年	1	3,898	120	216	101	3,682	122
	2	3,570	96	224	100	3,346	96
	3	2,803	77	226	93	2,577	76
	4	4,804	99	306	107	4,498	98
	5	3,254	83	325	102	2,930	81
	6	3,148	66	315	90	2,834	64
	7	3,612	72	278	80	3,333	72
	8	3,523	89	332	102	3,191	87
2019年計		48,687	93	4,341	103	44,346	92
2020年計		44,237	91	3,820	88	40,415	91
2021年計		48,461	110	3,620	95	44,841	111
2022年計		47,203	97	3,515	97	43,688	97
2019年	第1四半期	11,004	89	796	94	10,208	88
	第2四半期	13,251	99	1,058	103	12,193	99
	第3四半期	12,576	93	1,362	115	11,214	90
	第4四半期	11,856	91	1,125	98	10,731	90
2020年	第1四半期	10,296	94	738	93	9,556	94
	第2四半期	11,962	90	918	87	11,043	91
	第3四半期	11,408	91	1,110	81	10,299	92
	第4四半期	10,571	89	1,054	94	9,517	89
2021年	第1四半期	10,981	107	774	105	10,206	107
	第2四半期	12,759	107	981	107	11,779	107
	第3四半期	10,909	96	950	86	9,960	97
	第4四半期	13,812	131	915	87	12,896	136
2022年	第1四半期	10,575	96	681	88	9,895	97
	第2四半期	13,574	106	952	97	12,621	107
	第3四半期	12,552	115	1,027	108	11,526	116
	第4四半期	10,502	76	855	93	9,646	75
2023年	第1四半期	10,271	97	666	98	9,605	97
	第2四半期	11,206	83	946	99	10,262	81

資料：国土交通省「建築着工統計調査報告」

基礎的指標-3 木材産業の業況

- 2022年は、木材産業の倒産件数が13件（前年比68%）、負債金額が7,645百万円（同177%）。
- 2023年1～8月は、木材産業の倒産件数が21件（前年同期比233%）、負債金額が4,166百万円（同60%）。

年・月		企業倒産状況							
		全 企 業				木 材 ・ 木 製 品 業			
		件数 (件)	前年 比(%)	負債金額 (百万円)	前年 比(%)	件数 (件)	前年 比(%)	負債金額 (百万円)	前年 比(%)
2020年	1	773	116	124,734	74	0	-	0	-
	2	651	111	71,283	36	0	-	0	-
	3	740	112	105,949	109	1	100	300	56
	4	743	115	144,990	136	10	500	1,280	161
	5	314	45	81,336	76	2	67	320	40
	6	780	106	128,816	148	4	400	444	753
	7	789	98	100,821	108	1	20	89	26
	8	667	98	72,416	83	2	67	150	54
	9	565	80	70,740	63	1	17	637	66
	10	624	80	78,342	88	2	100	57	63
	11	569	78	102,101	83	3	150	550	117
	12	558	79	138,518	88	1	25	25	5
2021年	1	474	61	81,388	65	2	-	180	-
	2	446	69	67,490	95	0	-	0	-
	3	634	86	141,453	134	3	300	327	109
	4	477	64	84,098	58	4	40	50	4
	5	472	150	168,664	207	1	50	120	38
	6	541	69	68,566	53	5	125	3,296	742
	7	476	60	71,465	71	0	-	0	-
	8	466	70	90,973	126	1	50	10	7
	9	505	89	90,860	128	2	200	230	36
	10	525	84	98,464	126	0	-	0	-
	11	510	90	94,101	92	0	-	0	-
	12	504	90	93,181	67	1	100	100	400
2022年	1	452	95	66,940	82	1	50	13	7
	2	459	103	70,989	105	0	-	0	-
	3	593	94	169,673	120	4	133	2,010	615
	4	486	102	81,253	97	2	50	2,900	5,800
	5	524	111	87,380	52	1	100	180	150
	6	546	101	1,232,583	1,798	0	-	0	-
	7	494	104	84,570	118	0	-	0	-
	8	492	106	111,428	122	1	100	1,880	18,800
	9	599	119	144,871	159	1	50	45	20
	10	596	114	86,995	88	1	-	200	-
	11	581	114	115,589	123	1	-	86	-
	12	606	120	79,172	85	1	100	331	331
2023年	1	570	126	56,524	84	3	300	230	1,769
	2	577	126	96,580	136	1	-	154	-
	3	809	136	147,434	87	4	100	1,340	67
	4	610	126	203,861	251	3	150	1,122	39
	5	706	135	278,734	319	2	200	270	150
	6	770	141	150,947	12	3	-	571	-
	7	758	153	162,137	192	3	-	339	-
	8	760	154	108,377	97	2	200	140	7
2020年計		7,773	93	1,220,046	86	27	90	3,852	79
2021年計		6,030	78	1,150,703	94	19	70	4,313	112
2022年計		6,428	107	2,331,443	203	13	68	7,645	177
2020年	第1四半期	2,164	113	301,966	65	1	50	300	55
	第2四半期	1,837	89	355,142	118	16	267	2,044	124
	第3四半期	2,021	93	243,977	83	4	29	876	55
	第4四半期	1,751	79	318,961	87	6	75	632	57
2021年	第1四半期	1,554	72	290,331	96	5	500	507	169
	第2四半期	1,490	81	321,328	90	10	63	3,466	170
	第3四半期	1,447	72	253,298	104	3	75	240	27
	第4四半期	1,539	88	285,746	90	1	17	100	16
2022年	第1四半期	1,504	97	307,602	106	5	100	2,023	399
	第2四半期	1,556	104	1,401,216	436	3	30	3,080	89
	第3四半期	1,585	110	340,869	135	2	67	1,925	802
	第4四半期	1,783	116	281,756	99	3	300	617	617
2023年	第1四半期	1,956	130	300,538	98	8	160	1,724	85
	第2四半期	2,086	134	633,542	45	8	267	1,963	64

資料：東京商工リサーチ「TSR情報（全国企業倒産状況）」

- 2023年9月の為替相場は、1ドル147.67円、1ユーロ158.00円。

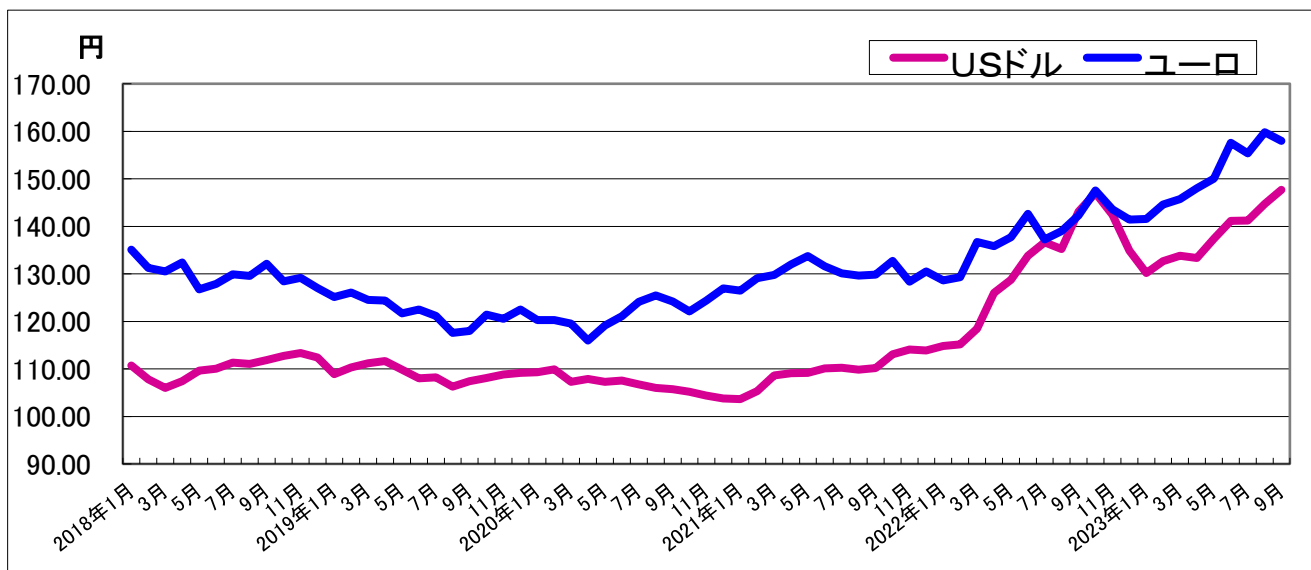

(単位:円)

年月	USDドル	ユーロ
2018年1月	110.77	135.08
2月	107.82	131.28
3月	106.00	130.52
4月	107.43	132.39
5月	109.69	126.73
6月	110.03	127.91
7月	111.37	129.93
8月	111.06	129.56
9月	111.89	132.14
10月	112.78	128.43
11月	113.37	129.19
12月	112.45	127.00
2019年1月	108.95	125.15
2月	110.36	126.09
3月	111.21	124.56
4月	111.66	124.38
5月	109.83	121.74
6月	108.06	122.49
7月	108.22	121.19
8月	106.27	117.63
9月	107.41	118.02
10月	108.12	121.46
11月	108.86	120.59
12月	109.18	122.54
2020年1月	109.34	120.30
2月	109.96	120.32
3月	107.29	119.55
4月	107.93	116.00
5月	107.31	119.13
6月	107.56	121.08
7月	106.78	124.13
8月	106.04	125.47
9月	105.74	124.17
10月	105.24	122.14
11月	104.40	124.38
12月	103.82	126.95

(単位:円)

年月	USDドル	ユーロ
2021年1月	103.70	126.48
2月	105.36	129.15
3月	108.65	129.80
4月	109.13	131.99
5月	109.19	133.74
6月	110.11	131.58
7月	110.29	130.11
8月	109.84	129.69
9月	110.17	129.86
10月	113.10	132.77
11月	114.13	128.41
12月	113.87	130.51
2022年1月	114.83	128.66
2月	115.20	129.34
3月	118.51	136.70
4月	126.04	135.83
5月	128.78	137.76
6月	133.86	142.67
7月	136.63	137.25
8月	135.24	139.03
9月	143.14	142.32
10月	147.01	147.59
11月	142.44	143.58
12月	134.93	141.47
2023年1月	130.20	141.56
2月	132.68	144.61
3月	133.85	145.72
4月	133.33	148.04
5月	137.37	150.04
6月	141.19	157.60
7月	141.21	155.35
8月	144.77	159.84
9月	147.67	158.00

資料：USドルは日銀 主要時系列統計データ表 為替相場（東京市場 スポットレート 中心相場 月中平均）、ユーロは日銀「金融経済統計月報」対顧客為替相場。

- 米国の住宅着工戸数(戸建て計)は、新型コロナウイルス感染症の影響により2020年4月に急落。その後、コロナ禍による在宅需要増加と住宅ローン金利低下により、2020年5月から増加傾向が続き、2022年4月には180万戸(年率換算)を記録。2022年5月からは、住宅ローン金利の急騰により下落傾向となり、2023年8月は前月比88%の約128万戸となった。
- 世界的なコンテナ不足により、海上輸送運賃が急激に上昇。日本向けコンテナ運賃は、2020年11月頃から急上昇し、その後は欧州発、米国発ともに高値を維持していたが、2022年7月以降は下落傾向が続き、2019年頃の水準に近づく。

○米国における住宅着工戸数

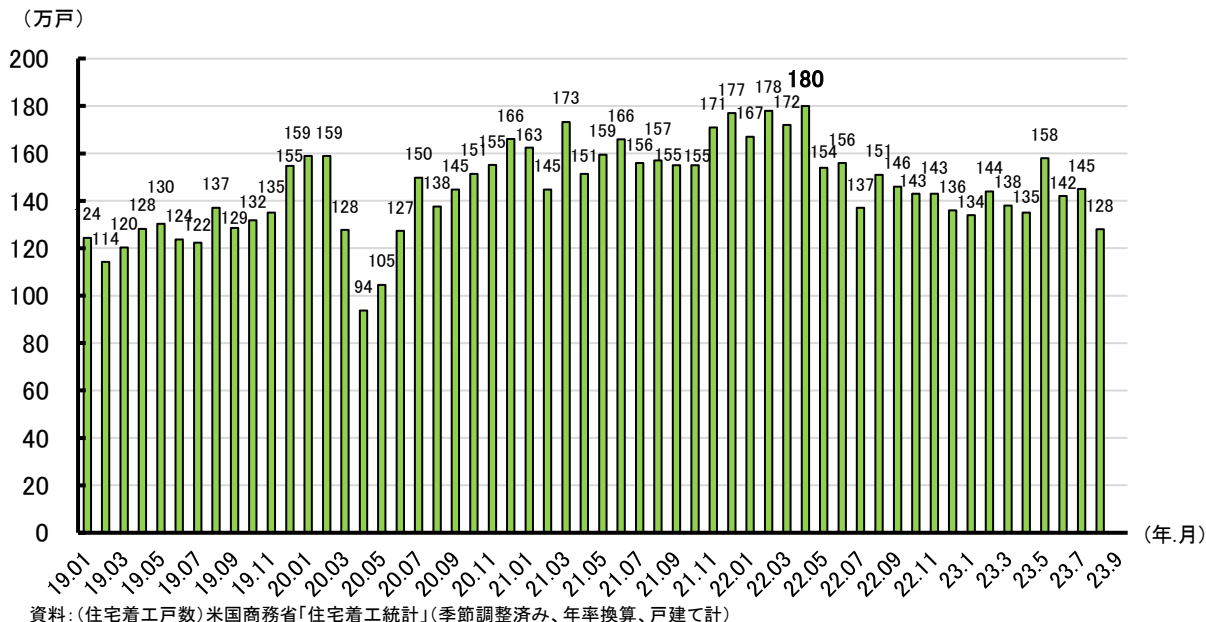

○日本向けコンテナ運賃の推移

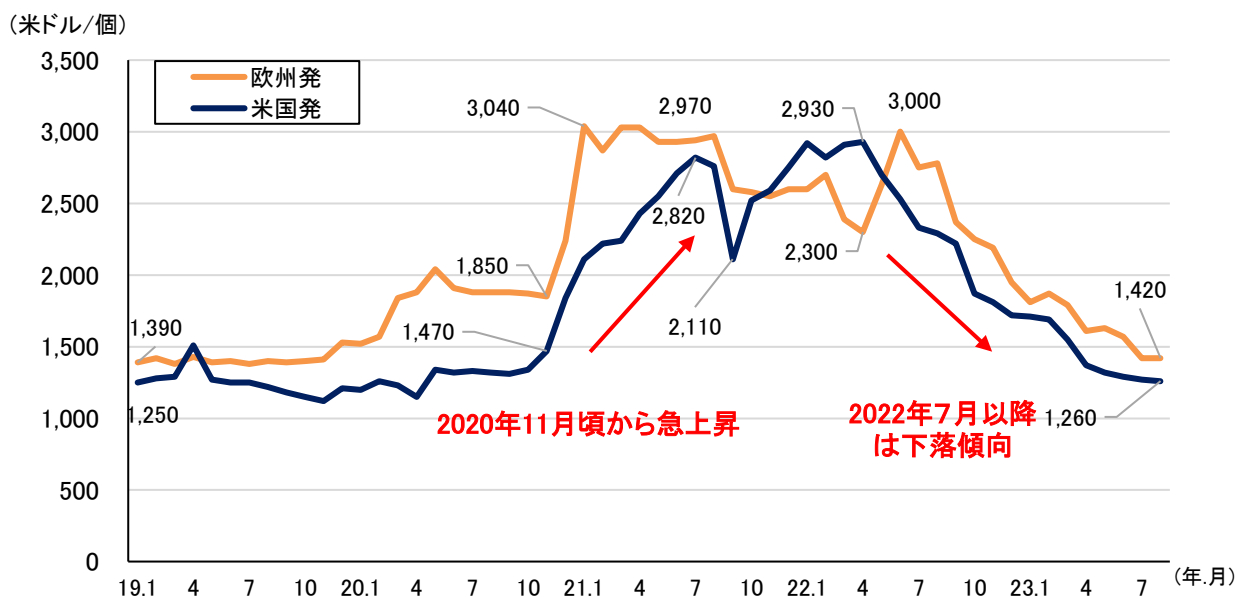

基礎的指標-6 中国の木材輸入量、EUにおける建設活動水準

- 2022年の中国における針葉樹丸太輸入量は、前年比69%の31,160千m³。針葉樹製材輸入量は、前年比88%の17,330千m³。輸入量減少の主な要因として、産地側の事情とともに、中国当局による新型コロナウイルス感染防止のためのロックダウン（都市封鎖）に伴う総需要量の後退が影響。
- EUでは、コロナ禍により、2020年春に建設活動が急激に低下したが、同年夏以降は回復して、以後、堅調に推移。

○中国の木材輸入量（2020年～2022年）

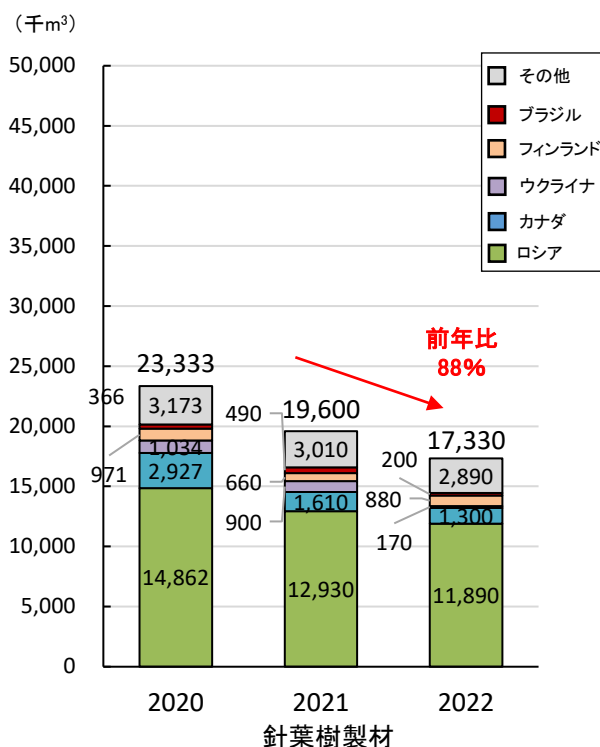
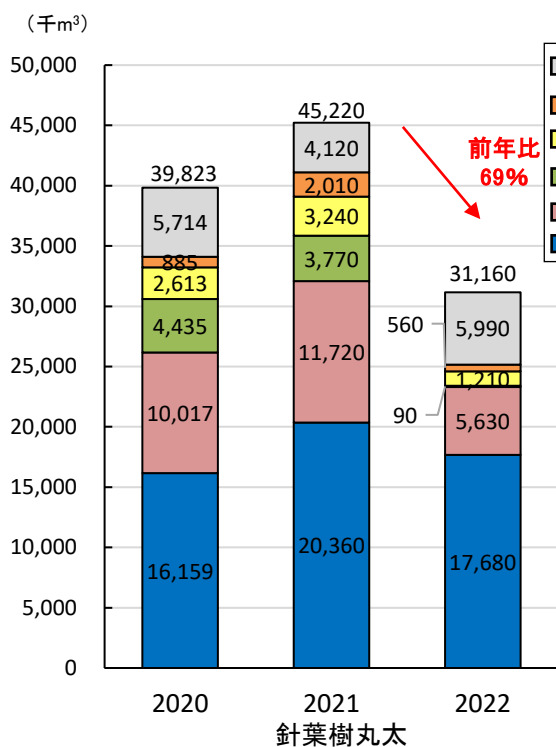

資料: ITTO (Tropical Timber Market Report, Vol.26 (3) (5), Vol 27 (3) (4))

○EUにおける建設活動水準（2015年比）
2015年=100

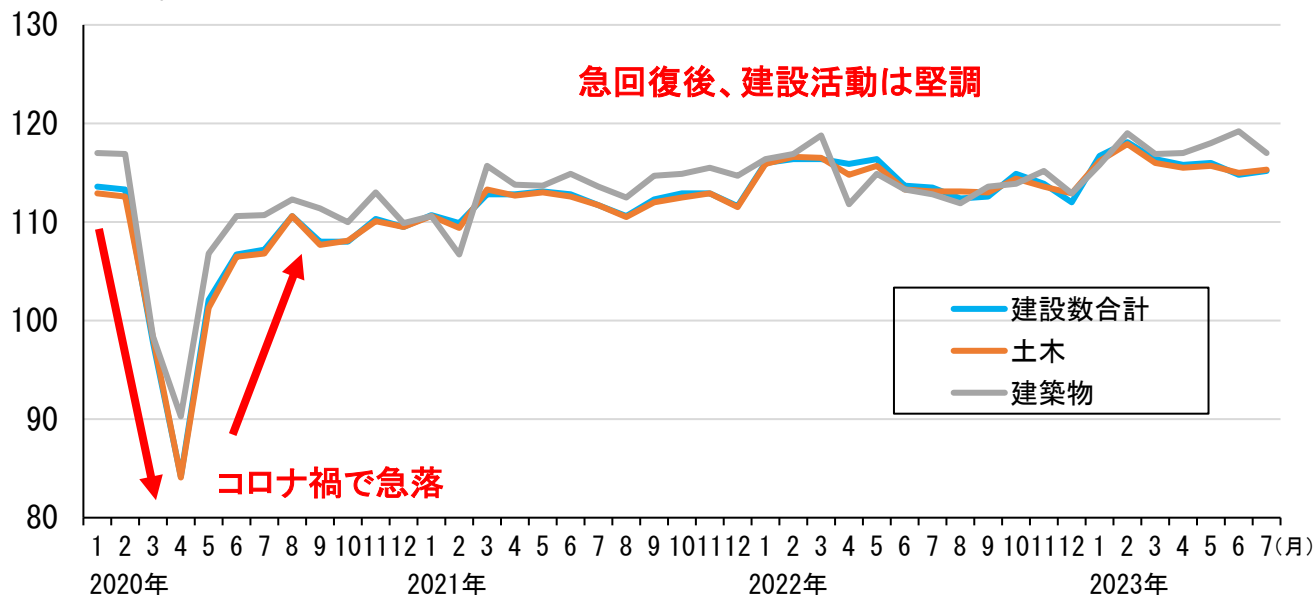

資料: Eurostat (Production in construction - monthly data)

木材価格情報-1 スギ原木の主要市場価格

- 全国の原木市場・共販所において、直近のスギ原木価格は、10,000円～16,200円/m³となっている。

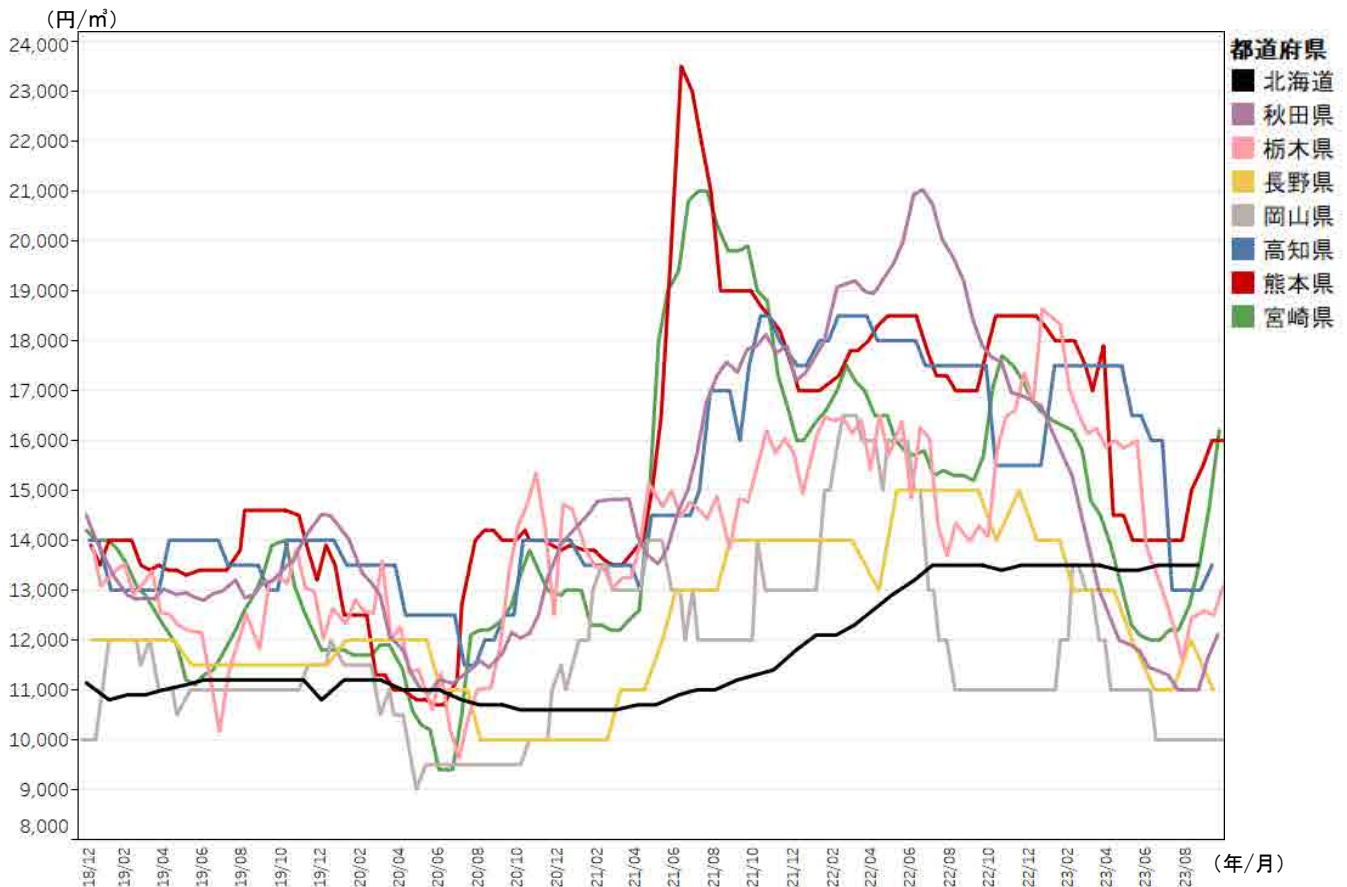

資料：林野庁木材産業課調べ

注1：北海道はカラマツ（工場着価格）。

注2：径24cm程度、長さ3.65～4.0m（2018年12月～）。

注3：都道府県が選定した特定原木市場・共販所の価格。

（単位：円/m³）

都道府県	2023年直近*	前年同期	前年同期比
■ 北海道	13,500	13,500	100%
■ 秋田県	12,110	17,900	68%
■ 栃木県	13,080	14,080	93%
■ 長野県	11,000	14,000	79%
■ 岡山県	10,000	11,000	91%
■ 高知県	13,500	17,500	77%
■ 熊本県	16,000	17,800	90%
■ 宮崎県	16,200	15,700	103%

※北海道については8月、秋田県、栃木県、長野県、岡山県、高知県、熊本県及び宮崎県については9月の値を使用。

木材価格情報-1 ヒノキ原木の主要市場価格

- 全国の原木市場・共販所において、直近のヒノキ原木価格は、16,500円～25,290円/m³となっている。

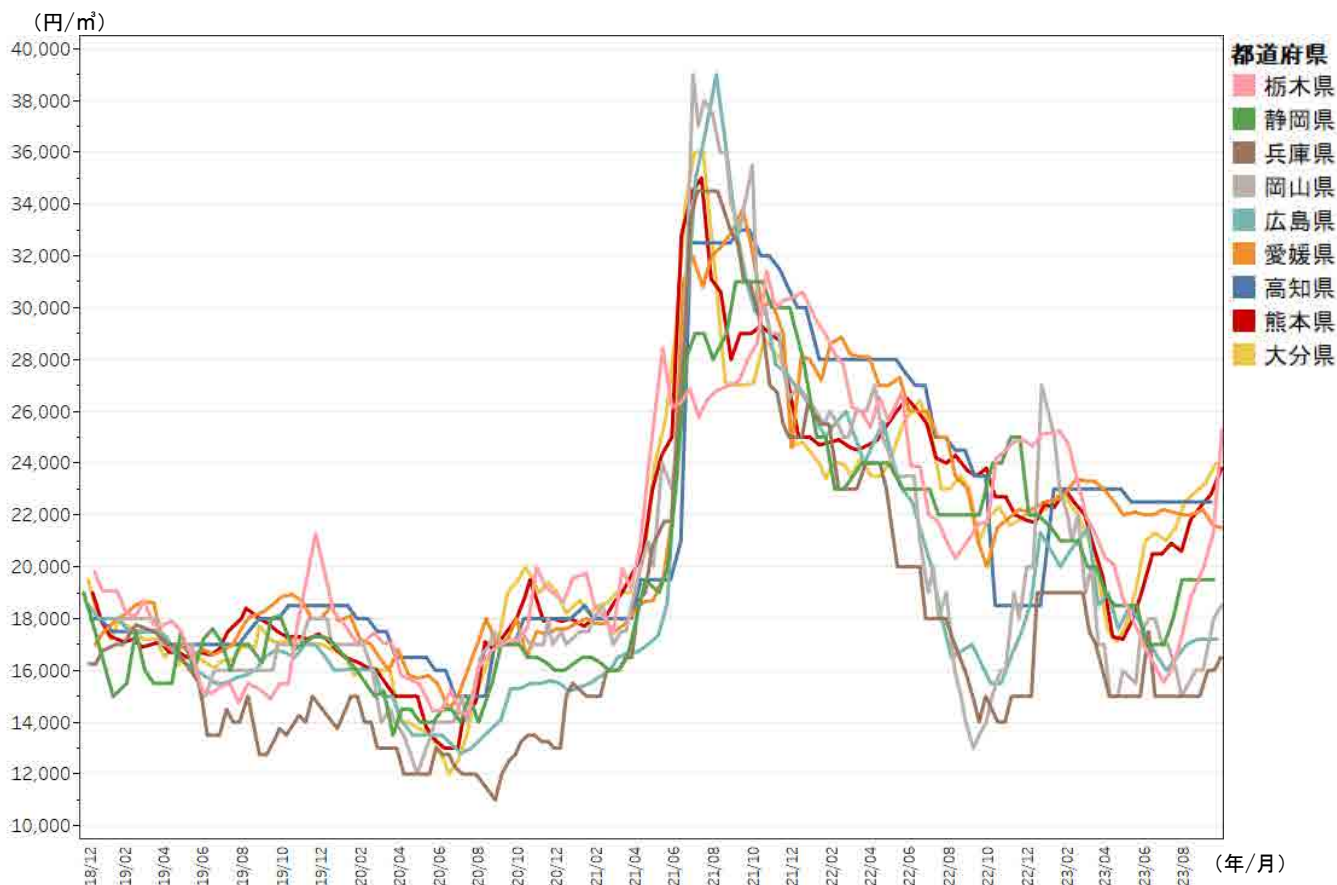

資料：林野庁木材産業課調べ

注1：径24cm程度、長3.65～4.0m（2018年12月～）

注2：都道府県が選定した特定の原木市場・共販所の価格。

(単位：円/m³)

都道府県	2023年直近※	前年同期	前年同期比
栃木県	25,290	21,720	116%
静岡県	19,500	22,000	89%
兵庫県	16,500	15,000	110%
岡山県	18,500	14,000	132%
広島県	17,200	17,000	101%
愛媛県	21,500	20,000	108%
高知県	22,500	23,500	96%
熊本県	23,800	23,800	100%
大分県	24,000	21,000	114%

※各県9月の値を使用。

木材価格情報-2 木材価格（農林水産統計）

- 主な製材品及び針葉樹合板の全国平均価格は、いわゆるウッドショック（2021年3月）以前と比較すると、高い水準で推移。
- 2023年9月の正角（乾燥材）の価格について、スギは88,500円/m³（前年同期比74%）、ヒノキは105,800円/m³（同75%）。
- 同月の間柱（乾燥材）の価格は、スギは87,500円/m³（前年同期比77%）、ホワイトウッドは91,100円/m³（同73%）。
- 同年9月の針葉樹合板の価格は、1,880円/枚（前年同月比80%）。

■主な製材品等の価格推移（全国平均価格）

○正角（乾燥材）※厚10.5cm、幅10.5cm、長3.0m、2級

(円/m³)

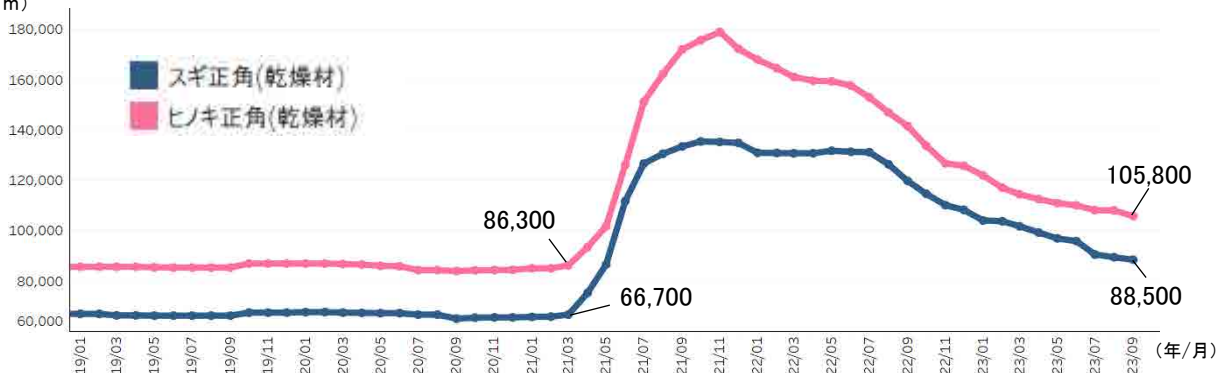

○間柱（乾燥材）※厚3.0cm、幅10.5cm、長3.0m、特等

(円/m³)

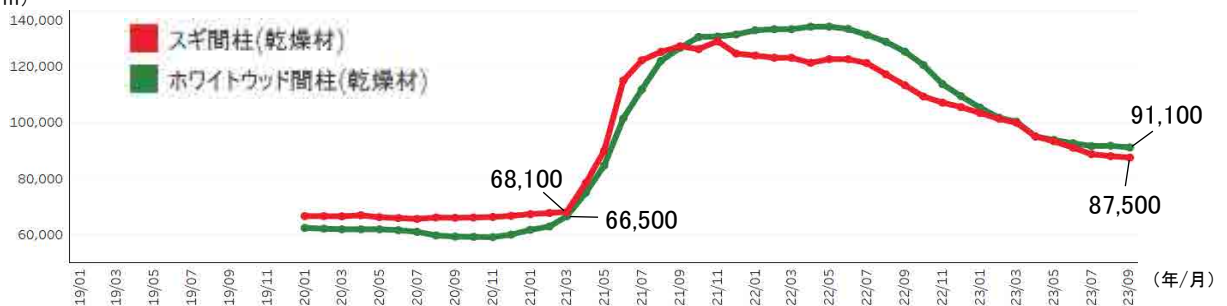

○針葉樹合板 ※厚1.2cm、幅91.0cm、長1.82m、1類

(円/枚)



資料：農林水産省「木材需給報告書」「木材価格」

注：1 針葉樹合板は、2022年1月より、四半期ごとの公表となった（4月に1～3月分、7月に4～6月分、10月に7～9月分、翌1月に10～12月分を公表）。

2 製材品価格及び合板価格は、木材市売市場にあたってはせり又は入札による取引価格、木材センター及び木材販売業者にあたっては店頭渡し価格である。

3 2023年は「木材価格」に拠る速報値、2022年以前は「木材需給報告書」に拠る確定値である。（速報値は今後修正される可能性がある）

(1) 全国平均価格

木材価格情報 - 2

年次	月	丸太										製材品											
		スギ		ヒノキ		カラマツ		スギ		スギ		スギ		ヒノキ		ミツガ		スギ		ホウトウウッド			
		中丸太(製材用)		中丸太(製材用)		中丸太(製材用)		丸太(合板用)		正角		正角(乾燥材)		正角		正角(乾燥材)		正角(防腐処理材)		間柱(乾燥材)		間柱(乾燥材)	
		14-22cm 3.65-4m (円/m ³)	対前 年比 (%)	14-22cm 3.65-4m (円/m ³)	対前 年比 (%)	14-28cm 3.65-4m (円/m ³)	対前 年比 (%)	18cm上	対前 年比 (%)	10.5cm角 3.0m (円/m ³)	対前 年比 (%)	10.5cm角 3.0m (円/m ³)	対前 年比 (%)	10.5cm角 3.0m (円/m ³)	対前 年比 (%)	10.5cm角 3.0m (円/m ³)	対前 年比 (%)	10.5cm角 4.0m (円/m ³)	対前 年比 (%)	30×10.5cm 3.0m (円/m ³)	対前 年比 (%)	30×10.5cm 3.0m (円/m ³)	対前 年比 (%)
2020年	1	13,000	92	18,700	98	12,700	105	11,400	101	62,700	102	67,700	101	79,000	103	87,000	102	79,900		66,600		62,400	
	2	13,100	94	18,500	98	12,800	106	11,400	101	62,700	102	67,700	101	79,000	103	87,000	102	79,800		66,600		62,100	
	3	12,800	93	17,800	96	12,700	102	11,300	100	62,700	102	67,500	102	79,000	103	86,800	101	79,800		66,500		61,900	
	4	12,300	92	16,800	92	12,700	105	11,200	99	62,700	102	67,400	102	77,400	101	86,600	101	79,800		66,900		61,900	
	5	12,000	91	16,200	91	12,600	103	11,200	99	62,500	102	67,300	102	77,400	101	86,100	101	79,700		66,200		61,900	
	6	11,600	90	15,900	91	12,500	102	11,100	98	62,500	101	67,300	102	78,600	103	85,900	101	79,600		65,900		61,600	
	7	11,900	92	15,400	88	12,400	101	11,000	98	62,200	101	66,700	101	77,200	101	84,400	99	79,500		65,600		61,000	
	8	12,800	97	16,000	92	12,400	98	10,800	96	62,200	101	66,700	101	76,700	100	84,400	99	79,500		66,100		59,700	
	9	12,800	96	17,000	97	12,500	99	10,700	96	62,200	101	65,100	98	76,700	100	84,000	98	79,300		66,000		59,300	
	10	13,100	96	17,500	97	12,400	97	10,800	95	62,200	99	65,500	97	76,700	98	84,300	97	79,300		66,100		59,200	
	11	13,400	99	18,200	97	12,400	97	10,900	96	62,200	99	65,600	97	76,700	98	84,400	97	79,300		66,300		59,100	
	12	13,400	99	18,300	98	12,400	97	10,900	96	62,200	99	65,600	97	77,200	99	84,500	97	79,300		66,700		60,000	
2021年	1	13,500	104	18,100	97	12,400	98	10,900	96	62,200	99	65,800	97	77,400	98	85,100	98	79,600	100	67,300	101	61,700	99
	2	13,300	102	18,700	101	12,500	98	11,000	96	62,200	99	65,900	97	77,400	98	85,100	98	79,800	100	67,700	102	62,900	101
	3	13,400	105	18,900	106	12,400	98	11,100	98	62,500	100	66,700	99	79,200	100	86,300	99	81,300	102	68,100	102	66,500	107
	4	13,600	111	19,800	118	12,400	98	11,300	101	64,500	103	75,300	112	79,400	103	93,500	108	87,500	110	78,400	117	74,900	121
	5	15,500	129	21,400	132	12,500	99	11,400	102	65,400	105	86,600	129	83,700	108	101,800	118	94,300	118	90,000	136	84,700	137
	6	17,500	151	25,200	158	13,100	105	11,900	107	70,100	112	111,800	166	87,900	112	126,100	147	103,600	130	115,000	175	101,500	165
	7	17,800	150	30,100	195	13,400	108	12,000	109	71,400	115	126,700	190	98,000	127	151,200	179	118,200	149	122,200	186	111,800	183
	8	18,100	141	32,100	201	13,500	109	12,300	114	68,900	-	130,600	196	93,700	-	162,300	192	126,700	159	125,200	189	122,000	204
	9	18,100	141	32,300	190	13,800	110	12,400	116	68,900	-	135,200	205	99,700	-	172,000	205	135,300	171	127,200	193	126,600	213
	10	18,000	137	33,000	189	13,900	112	12,700	118	69,000	-	135,500	207	96,200	-	175,700	208	136,600	172	126,200	191	130,500	220
	11	17,500	131	32,000	176	14,000	113	13,400	123	68,900	-	135,300	206	96,200	-	179,000	212	136,100	172	129,000	195	130,700	221
	12	17,200	128	29,100	159	14,000	113	13,900	128	67,800	-	134,900	206	95,500	-	172,300	204	136,100	172	124,600	187	131,400	219
2022年	1	16,900	125	29,100	161	14,400	116	14,200	130	67,600	122	131,000	199	94,800	122	168,000	197	139,200	175	123,900	184	132,900	215
	2	17,600	132	27,900	149	14,500	116	15,500	141	65,800	-	130,900	199	94,100	-	164,600	193	139,300	175	123,100	182	133,300	212
	3	17,800	133	27,600	146	14,800	119	15,700	141	65,800	-	130,800	196	93,400	-	161,100	187	139,300	171	123,100	181	133,300	202
	4	17,500	129	27,200	137	15,000	121	16,000	142	65,900	-	130,800	174	93,800	-	159,600	171	141,400	162	121,300	155	134,200	179
	5	17,900	115	26,500	124	16,000	128	16,100	141	65,900	-	131,800	152	93,400	-	159,400	157	142,100	151	122,600	136	134,200	158
	6	17,800	102	25,900	103	17,300	132	16,100	135	65,900	-	131,400	118	92,000	-	157,700	125	143,100	138	122,600	107	133,400	131
	7	17,500	98	25,300	84	17,000	127	16,200	135	65,900	-	131,200	104	91,200	-	153,000	101	143,500	121	121,200	99	131,300	117
	8	17,400	96	24,000	75	17,000	126	15,900	129	64,600	94	126,400	97	89,300	95	147,000	91	143,100	113	117,200	94	128,800	106
	9	17,400	96	21,900	68	16,900	122	15,700	127	63,500	92	119,800	90	88,400	89	141,600	82	142,400	105	113,300	89	125,300	99
	10	18,000	100	21,600	65	16,900	122	15,600	123	61,700	89	114,700	85	86,700	90	133,800	76	141,800	104	109,300	87	120,500	92
	11	17,800	102	22,100	69	16,700	119	15,400	115	61,500	90	110,200	81	85,900	89	126,800	71	141,200	104	107,100	83	113,700	87
	12	17,500	102	22,000	76	16,700	119	15,400	111	60,500	89	108,300	80	84,800	89	125,800	73	140,700	103	105,500	85	109,400	83
2023年	1	17,400	103	23,000	79	16,400	114	15,200	107	59,700	88	104,100	79	81,800	86	122,000	73	140,200	101	103,400	83	105,300	79
	2	17,300	98	23,000	82	16,300	112	15,200	98	59,200	90	103,800	79	80,700	86	117,100	71	136,000	98	101,300	82	101,700	76
	3	16,700	94	22,700	82	16,300	110	15,200	97	58,600	89	101,800	78	77,700	83	114,500	71	134,600	97	99,900	81	100,300	75
	4	15,800	90	21,900	81	16,200	108	15,100	94	55,500	84	99,300	76	76,600	82	112,600	71	131,600	93	95,000	78	95,000	71
	5	15,100	84	20,700	78	16,200	101	14,900	93	54,300	82	97,000	74	76,500	82	111,000	70	129,500	91	93,300	76	93,800	70
	6	14,700	83	20,600	80	16,200	94	14,800	92	50,100	76	95,900	73	75,400	82	110,100	70	127,300	89	91,000	74	92,600	69
	7	14,500	83	20,500	81	16,100	95	14,500	90	50,100	76	90,600	69	73,800	81	108,200	71	125,000	87	88,700	73	91,600	70
	8	14,400	83	20,800	87	15,400	91	14,400	91	50,000	77	89,500	71	73,100	82	108,100	74	124,300	87	88,000	75	91,700	71
	9	15,200	87	21,400	98	16,000	95	14,200	90	48,300	76	88,500	74	72,600	82	105,800	75	124,300	87	87,500	77	91,100	73
2020年		12,700	94	17,200	95	12,500	101	11,100	98	62,400	101	66,700	100	77,600	101	85,500	100	79,600		66,300		60,800	
2021年		16,100	127	25,900	151	13,200	106	12,000	108	59,700	88	105,700	158	92,300	82	132,500	155	109,600	138	103,400	156	100,400	165
2022年		17,600	109	25,100	97	16,100	122	15,700	131	64,600													

年次	月	構造用集成材						合板		チップ							
		スギ集成管柱 国産、無化粧			ホウソウ集成管柱 国産、無化粧			針葉樹合板		チップ用素材(丸太)				木材チップ			
		10.5角×2.98~3m JAS (円/m ³) (円/本)			10.5角×2.98~3m JAS (円/m ³) (円/本)			1.2×91.0cm (円/枚)		針葉樹		広葉樹		針葉樹		広葉樹	
		対前 年比 (%)			対前 年比 (%)			対前 年比 (%)		対前 年比 (%)		対前 年比 (%)		対前 年比 (%)		対前 年比 (%)	
2020年	1	60,469	2,000	60,469	2,000	1,310	102	6,500	105	9,500	103	14,900	105	19,400	102	102	
	2	60,469	2,000	60,469	2,000	1,310	102	6,500	105	9,500	102	14,900	105	19,400	102	102	
	3	63,492	2,100	60,469	2,000	1,300	101	6,500	105	9,400	101	14,900	105	19,400	102	102	
	4	60,469	2,000	60,469	2,000	1,280	99	6,500	105	9,500	102	14,900	103	19,400	102	102	
	5	60,469	2,000	60,469	2,000	1,280	100	6,500	103	9,500	102	14,900	103	19,400	102	102	
	6	60,469	2,000	60,469	2,000	1,260	98	6,500	103	9,500	102	14,800	102	19,400	102	102	
	7	63,492	2,100	60,469	2,000	1,220	95	6,500	103	9,500	102	14,800	102	19,400	102	102	
	8	63,492	2,100	60,469	2,000	1,220	95	6,500	103	9,500	102	14,800	102	19,400	102	102	
	9	63,492	2,100	60,469	2,000	1,200	93	6,500	103	9,500	102	14,800	102	19,400	102	102	
	10	60,469	2,000	60,469	2,000	1,200	92	6,500	102	9,500	100	14,800	101	19,300	100	100	
	11	60,469	2,000	60,469	2,000	1,210	92	6,500	100	9,500	100	14,800	100	19,200	99	99	
	12	60,469	2,000	57,445	1,900	1,220	93	6,500	100	9,500	100	14,800	100	19,200	99	99	
2021年	1	63,492	2,100	57,445	1,900	1,230	94	6,500	100	9,500	100	14,800	99	19,400	100	100	
	2	60,469	2,000	57,445	1,900	1,230	94	6,500	100	9,500	100	14,600	98	19,300	99	99	
	3	60,469	2,000	57,445	2,000	1,230	95	6,500	100	9,500	101	14,600	98	19,300	99	99	
	4	63,492	2,100	66,515	2,200	1,250	98	6,500	100	9,500	100	14,600	98	19,300	99	99	
	5	66,515	2,200	72,562	2,400	1,270	99	6,700	103	9,500	100	14,600	98	19,300	99	99	
	6	72,562	2,400	84,656	2,800	1,290	102	6,700	103	9,500	100	14,700	99	19,300	99	99	
	7	75,586	2,500	96,750	3,200	1,330	109	6,700	103	9,500	100	14,700	99	19,300	99	99	
	8	90,703	3,000	117,914	3,900	1,360	111	6,700	103	9,500	100	14,700	99	19,400	100	100	
	9	96,750	3,200	142,101	4,700	1,410	118	6,700	103	9,500	100	14,700	99	19,400	100	100	
	10	105,820	3,500	154,195	5,100	1,490	124	6,700	103	9,500	100	14,700	99	19,400	101	101	
	11	108,844	3,600	154,195	5,100	1,540	127	6,700	103	9,500	100	14,700	99	19,300	101	101	
	12	111,867	3,700	154,195	5,100	1,730	142	6,700	103	9,500	100	14,600	99	19,400	101	101	
2022年	1	111,867	3,700	157,218	5,200	1,890	154	6,700	103	9,500	100	15,000	101	19,400	100	100	
	2	114,890	3,800	157,218	5,200	1,980	161	6,700	103	9,600	101	15,000	103	19,400	101	101	
	3	111,867	3,700	154,195	5,100	2,070	168	6,800	105	9,600	101	15,100	103	19,400	101	101	
	4	114,890	3,800	154,195	5,100	2,170	174	6,900	106	9,700	102	15,200	104	19,600	102	102	
	5	114,890	3,800	173	154,195	5,100	213	2,210	174	7,000	104	9,700	102	15,300	105	19,800	103
	6	114,890	3,800	158	154,195	5,100	182	2,300	178	7,000	104	9,800	103	15,300	104	19,800	103
	7	111,867	3,700	142,101	4,700	2,360	177	7,100	106	9,800	103	15,300	104	19,800	103	103	
	8	111,867	3,700	139,078	4,600	2,360	174	7,100	106	9,800	103	15,300	104	19,900	103	103	
	9	111,867	3,700	133,031	4,400	2,350	167	7,200	107	9,800	103	15,300	104	19,900	103	103	
	10	105,820	3,500	123,961	4,100	2,340	157	7,100	106	9,800	103	15,500	105	19,900	103	103	
	11	102,797	3,400	120,937	4,000	2,340	152	7,200	107	9,900	104	15,700	107	20,200	105	105	
	12	99,773	3,300	89	105,820	3,500	69	2,320	134	7,100	106	9,900	104	15,800	108	20,300	105
2023年	1	93,726	3,100	84	99,773	3,300	63	2,330	123	7,200	107	9,900	104	15,900	106	20,400	105
	2	90,703	3,000	79	93,726	3,100	60	2,290	116	7,300	109	9,900	103	15,900	106	20,400	105
	3	84,656	2,800	76	87,680	2,900	57	2,210	107	7,200	106	9,900	103	15,900	105	20,400	105
	4	81,633	2,700	71	78,609	2,600	51	2,120	98	7,500	109	9,800	101	16,700	110	20,900	107
	5	81,633	2,700	71	78,609	2,600	51	2,040	92	7,400	106	9,900	102	16,900	110	21,100	107
	6	81,633	2,700	71	78,609	2,600	51	1,990	87	7,400	106	9,900	101	16,900	110	21,100	107
	7	81,633	2,700	73	78,609	2,600	55	1,940	82	7,500	106	10,000	102	17,000	111	21,100	107
	8	81,633	2,700	73	78,609	2,600	57	1,890	80	7,500	106	10,000	102	17,000	111	21,100	106
	9	81,633	2,700	73	78,609	2,600	59	1,880	80	7,500	104	10,000	102	17,000	111	21,100	106
2020年		60,469	2,000	60,469	2,000	1,250	97	6,500	103	9,500	102	14,800	102	19,400	102	102	
2021年		81,633	2,700	135	102,797	3,400	170	1,360	109	6,600	102	9,500	100	14,700	99	19,300	99
2022年		111,867	3,700	137	142,101	4,700	138	2,220	163	7,000	106	9,700	102	15,300	104	19,800	103
2020年	第1四半期	60,469	2,000	60,469	2,000	1,310	102	6,500	105	9,500	102	14,900	105	19,400	102	102	
	第2四半期	60,469	2,000	60,469	2,000	1,270	98	6,500	103	9,500	102	14,900	103	19,400	102	102	
	第3四半期	63,492	2,100	60,469	2,000	1,210	94	6,500	103	9,500	102	14,800	102	19,400	102	102	
	第4四半期	60,469	2,000	60,469	2,000	1,210	92	6,500	100	9,500	100	14,800	100	19,200	99	99	
2021年	第1四半期	60,469	2,000	57,445	1,900	1,230	94	6,500	100	9,500	100	14,700	99	19,300	99	99	
	第2四半期	66,515	2,200	75,586	2,500	1,270	100	6,600	102	9,500	100	14,600	98	19,300	99	99	
	第3四半期	87,680	2,900	117,914	3,900	1,370	113	6,700	103	9,500	100	14,700	99	19,400	100	100	
	第4四半期	108,844	3,600	154,195	5,100	1,590	131	6,700	103	9,500	100	14,700	99	19,400	101	101	
2022年	第1四半期	111,867	3,700	185	157,218	5,200	274	1,980	161	6,700	103	9,600	101	15,000	102	19,400	101
	第2四半期	114,890	3,800	173	154,195	5,100	204	2,230	176	7,000	106	9,700	102	15,300	105	19,700	102
	第3四半期	111,867	3,700	128	139,078	4,600	118	2,360	172	7,100	106	9,800	103	15,300	104	19,900	103
	第4四半期	102,797	3,400	94	117,914	3,900	76	2,330	147	7,100	106	9,900	104	15,700	107	20,100	104
2023年	第1四半期	90,703	3,000	81	93,726	3,100	60	2,280	115	7,200	107	9,900	103	15,900	106	20,400	105
	第2四半期	81,633	2,700	71	78,609	2,600	51	2,050	92	7,400	106	9,900	102	16,800	110	21,000	107
	第3四半期	81,633	2,700	73	78,609	2,600	57	1,900	81	7,500	106	10,000	102	17,000	111	21,100	106

資料：農林水産省「木材需給報告書」「木材価格」

- 注：1 構造用集成材価格、木材チップ用丸太価格及び木材チップ価格は、それぞれ集成管柱工場から販売先への出荷時の販売価格、木材チップ工場における工場着購入価格、パルプ向けチップ工場における工場渡し価格である。
- 2 合板価格は、木材市売市場にあってはせり又は入札による取引価格、木材センター及び木材販売業者にあっては店頭渡し価格である。
- 3 2022年1月より、四半期ごとの公表となった（4月に1～3月分、7月に4～6月分、10月に7～9月分、翌1月に10～12月分を公表）。
- 4 構造用集成材のm3当たりの価格は、1本を0.033075m3に換算して算出した。
- 5 2023年は「木材価格」に拠る速報値、2022年以前は「木材需給報告書」に拠る確定値である。（速報値は今後修正される可能性がある）

(2) 都道府県別価格

木材価格情報-2

○スギ中丸太（製材用、径14.0～22.0cm、長3.65～4.0m）

・2022年

単位：円/m³

都道府県	1月	2月	3月	4月	5月	6月	7月	8月	9月	10月	11月	12月
青森	12,100	12,100	14,300	14,400	14,400	14,400	14,400	14,400	14,400	14,400	14,400	14,400
岩手	15,400	16,100	16,400	16,700	17,400	17,900	17,800	17,800	17,500	17,500	17,300	17,300
宮城	15,400	15,600	16,200	17,000	17,000	15,900	14,800	14,800	14,800	14,800	14,800	14,800
秋田	13,500	14,600	14,700	14,900	15,100	15,100	15,100	15,200	15,000	14,700	14,700	14,500
山形	17,100	17,200	17,200	18,100	18,400	18,400	19,400	19,400	19,300	19,200	19,200	20,500
福島	14,600	14,600	14,600	13,400	13,200	13,500	14,100	13,400	13,200	13,000	13,200	13,000
栃木	16,500	16,500	16,500	16,500	16,500	15,400	15,400	15,400	15,400	15,400	15,400	16,500
岐阜	16,600	16,600	16,600	17,700	18,300	18,300	18,300	18,300	18,300	18,300	18,300	18,300
静岡	18,200	18,500	18,800	18,900	19,300	19,300	18,900	18,300	18,400	19,000	19,200	18,900
三重	17,100	17,300	17,400	18,100	18,600	18,200	17,400	16,600	15,900	16,000	15,900	16,400
奈良	16,800	16,800	16,800	17,900	17,900	17,900	17,400	16,900	16,900	15,800	14,300	14,800
岡山	13,800	13,800	13,800	13,800	15,300	15,300	14,300	14,000	14,000	14,000	14,000	14,300
徳島	17,600	17,600	17,600	17,600	17,600	17,600	17,600	17,600	17,600	17,600	16,700	16,700
愛媛	18,600	20,800	22,900	23,000	22,900	22,900	20,800	20,800	20,800	19,700	18,700	18,700
佐賀	17,000	17,000	17,600	17,600	17,600	17,600	17,100	17,100	17,100	17,100	17,000	17,000
熊本	19,400	21,400	21,400	19,000	21,300	21,700	21,400	21,600	22,200	25,800	21,900	21,400
大分	18,800	19,500	18,600	17,800	18,000	17,700	17,500	17,900	18,500	18,300	18,500	17,900
宮崎	17,200	17,800	18,000	17,700	17,700	17,700	17,500	16,800	16,900	17,900	19,000	18,000
鹿児島	18,800	18,300	18,300	18,300	18,800	18,700	18,700	18,500	17,600	18,300	18,800	18,800

・2023年

都道府県	1月	2月	3月	4月	5月	6月	7月	8月	9月
青森	14,400	13,300	13,300	13,300	13,300	13,200	13,200	13,200	12,100
岩手	17,300	17,000	16,700	15,000	14,600	14,300	14,100	14,100	14,100
宮城	14,800	14,200	14,500	13,700	13,700	13,700	12,600	12,000	12,600
秋田	14,300	13,800	13,400	12,600	12,400	12,100	11,800	11,800	11,700
山形	20,500	20,500	20,300	20,400	18,800	18,600	18,600	18,600	18,600
福島	13,200	13,300	12,100	12,000	12,500	12,300	11,800	10,900	11,100
栃木	16,500	16,500	15,400	14,800	14,300	13,200	13,200	13,200	14,300
岐阜	18,300	18,300	17,000	18,500	16,900	16,600	16,300	16,300	16,300
静岡	18,600	18,300	18,200	17,900	17,200	16,500	15,900	15,700	15,700
三重	16,600	16,900	16,800	17,200	16,400	15,900	14,400	14,300	14,300
奈良	15,800	15,300	15,300	15,300	13,800	13,800	13,800	13,800	13,800
岡山	14,000	14,000	14,000	13,000	13,100	12,400	11,400	10,900	11,000
徳島	16,700	16,700	16,700	16,700	16,700	16,700	16,700	16,700	16,700
愛媛	18,700	18,700	18,700	17,600	16,600	16,600	16,500	14,400	14,400
佐賀	16,500	16,500	16,700	16,100	15,400	14,800	14,900	15,200	15,400
熊本	20,800	20,800	20,800	19,100	18,100	17,600	17,600	17,600	20,000
大分	17,900	18,200	17,300	16,300	15,500	15,900	16,300	16,700	17,300
宮崎	17,900	17,800	16,500	15,500	14,600	14,000	13,900	13,800	15,100
鹿児島	18,800	18,800	18,700	17,300	15,000	14,300	13,700	13,900	15,200

○ヒノキ中丸太（製材用、径14.0～22.0cm、長3.65～4.0m）

・2022年

単位：円/m³

都道府県	1月	2月	3月	4月	5月	6月	7月	8月	9月	10月	11月	12月
福島	35,500	34,900	34,400	32,800	32,800	30,600	27,400	25,100	21,500	21,400	22,900	23,000
茨城	29,400	28,300	28,000	28,000	27,800	26,800	24,500	21,900	21,000	21,200	21,800	22,300
栃木	31,100	31,000	30,000	29,700	29,700	28,700	28,700	26,400	26,400	26,500	26,500	25,500
岐阜	30,500	28,900	28,900	28,900	27,600	27,000	26,600	25,600	24,400	24,400	23,600	23,600
静岡	33,300	31,000	29,400	29,400	28,900	28,500	27,600	27,500	26,200	25,900	27,200	26,000
三重	25,600	26,900	27,000	27,200	26,200	24,500	22,800	22,300	22,000	21,500	22,500	22,600
兵庫	33,000	32,900	30,700	30,600	30,600	30,500	27,200	27,200	27,100	24,900	25,000	25,000
奈良	29,900	29,900	30,000	28,900	27,800	26,800	23,800	21,800	19,800	19,800	20,900	23,900
和歌山	25,900	25,900	25,900	25,900	25,500	25,500	23,700	22,900	22,900	22,200	22,200	21,900
岡山	22,300	22,000	26,200	27,900	24,900	24,400	23,900	22,500	16,500	17,000	21,300	21,700
広島	35,900	28,900	28,600	28,200	27,300	26,700	26,800	26,200	21,500	20,400	19,400	19,800
愛媛	30,100	29,000	28,200	27,200	28,100	28,200	27,700	24,900	22,000	21,300	19,900	19,900
高知	29,900	29,100	27,200	27,400	27,200	26,400	26,800	26,500	22,600	21,200	20,200	20,400
熊本	30,300	27,600	27,500	27,100	28,100	28,200	26,800	25,400	25,600	25,400	25,500	24,600
大分	27,300	25,100	23,400	19,800	17,600	15,400	19,000	18,700	18,700	18,700	18,400	17,500
宮崎	31,200	30,100	27,500	25,300	24,800	25,000	23,900	22,100	22,000	22,600	23,700	23,000

・2023年

都道府県	1月	2月	3月	4月	5月	6月	7月	8月	9月
福島	25,600	25,500	23,400	21,300	20,700	19,700	18,000	18,600	21,700
茨城	23,300	23,500	22,400	21,200	20,200	19,400	18,000	19,100	20,700
栃木	25,700	25,700	24,400	23,200	20,900	18,800	17,800	18,800	21,800
岐阜	22,300	22,300	22,300	21,700	20,800	20,200	19,500	19,100	19,100
静岡	24,900	24,600	23,300	22,700	21,800	20,600	20,500	20,700	21,600
三重	23,500	23,600	23,200	21,400	19,600	19,800	18,900	19,300	20,100
兵庫	25,000	25,000	25,100	22,900	21,800	21,800	21,800	21,800	21,800
奈良	26,900	26,800	26,800	25,900	21,900	19,800	19,300	17,800	17,800
和歌山	22,000	21,900	21,800	20,500	20,100	20,100	18,400	18,300	18,200
岡山	25,900	25,100	24,500	23,800	20,700	22,000	21,100	21,100	21,400
広島	22,800	25,100	24,500	23,700	23,000	22,700	23,000	22,900	22,800
愛媛	20,000	20,200	20,700	20,600	20,300	20,000	21,000	21,900	22,200
高知	21,700	21,500	22,000	22,400	22,400	22,400	22,600	22,800	22,800
熊本	25,700	25,700	24,900	22,700	22,500	23,100	24,200	24,200	25,200
大分	18,400	17,900	18,000	18,200	16,900	17,000	17,700	18,700	18,800
宮崎	21,900	22,600	22,900	21,900	20,700	21,400	20,300	20,900	23,100

資料：農林水産省「木材価格」

注1：「x」は、個人又は法人その他の団体に関する秘密を保護するため、統計数値を公表していないもの。

注2：年間を通じて価格を「x」として、統計数値を公表していない都道府県は省略している。

○カラマツ中丸太（製材用、径14.0~28.0cm、長3.65~4.0m）

・2022年

単位：円/m³

都道府県	1月	2月	3月	4月	5月	6月	7月	8月	9月	10月	11月	12月
北海道	13,700	13,600	13,800	14,000	14,500	15,800	15,500	15,700	15,500	15,600	15,600	15,800
岩手	21,200	23,900	25,300	25,500	31,500	32,000	32,200	30,500	30,500	30,100	28,200	25,700

・2023年

都道府県	1月	2月	3月	4月	5月	6月	7月	8月	9月
北海道	15,500	15,400	15,400	15,300	15,300	15,300	15,200	14,400	15,100
岩手	25,700	25,700	25,600	25,500	25,400	25,300	25,300	25,300	25,300

○スギ丸太（合板用、径18.0cm上）

・2022年

単位：円/m³

都道府県	1月	2月	3月	4月	5月	6月	7月	8月	9月	10月	11月	12月
岩手	12,600	13,300	14,100	14,100	14,100	15,100	14,500	13,800	13,800	13,800	13,800	13,100
宮城	15,300	16,400	16,400	16,400	16,400	16,400	16,400	16,400	16,400	16,400	16,400	16,400
秋田	14,100	16,700	17,200	17,900	17,800	17,800	18,100	17,800	17,100	16,900	16,200	16,200
島根	14,300	14,900	15,000	15,300	15,600	15,500	15,700	15,400	15,300	15,400	15,200	15,200

・2023年

都道府県	1月	2月	3月	4月	5月	6月	7月	8月	9月
岩手	13,100	13,100	13,100	12,700	12,200	12,200	11,400	11,400	11,100
宮城	16,400	16,400	16,400	16,400	16,100	15,900	15,300	15,000	14,800
秋田	16,100	16,000	16,000	15,900	15,900	15,800	15,900	15,600	15,200
島根	15,000	15,100	15,100	15,000	14,800	14,700	14,600	14,500	14,600

○スギ正角（厚10.5cm、幅10.5cm、長3.0m、2級）

・2022年

単位：円/m³

都道府県	1月	2月	3月	4月	5月	6月	7月	8月	9月	10月	11月	12月
千葉			88,000			88,000			77,300			77,300
東京			58,800			58,800			57,300			53,500
大阪			103,100			103,100			103,100			103,100
福岡			58,600			60,500			58,600			56,700

・2023年

都道府県	1月	2月	3月	4月	5月	6月	7月	8月	9月
千葉			77,000			66,500			66,000
東京			53,500			x			x
大阪			81,500			80,400			80,400
福岡			56,400			54,700			52,800

※2022年1月より四半期ごとの公表（4月に3月分、7月に6月分、10月に9月分、翌1月に12月分を公表）。

○スギ正角・乾燥材（厚10.5cm、幅10.5cm、長3.0m、2級）

・2022年

単位：円/m³

都道府県	1月	2月	3月	4月	5月	6月	7月	8月	9月	10月	11月	12月
埼玉	125,700	125,200	125,200	125,500	125,500	124,400	123,700	112,200	109,800	96,100	95,700	95,400
千葉	146,100	146,100	146,100	140,800	140,800	140,800	140,800	135,500	135,500	134,700	132,400	131,600
東京	148,900	148,900	148,900	148,900	148,900	148,900	148,800	148,800	132,800	132,400	126,800	121,000
神奈川	153,100	153,000	153,000	153,000	153,000	152,300	151,600	151,500	146,300	139,800	134,000	134,000
愛知	116,100	116,100	114,800	114,800	120,100	120,100	120,100	117,300	114,400	110,500	109,700	108,300
大阪	111,900	111,900	111,900	112,500	122,300	121,700	121,700	111,900	111,900	110,000	105,200	105,200
兵庫	142,900	142,900	142,900	142,900	146,000	143,700	143,700	134,300	131,200	128,000	122,600	119,400
福岡	120,400	120,400	120,400	120,400	120,400	120,300	120,300	117,600	113,800	110,100	102,800	102,800

・2023年

都道府県	1月	2月	3月	4月	5月	6月	7月	8月	9月
埼玉	94,400	94,400	93,300	92,000	86,300	85,300	80,800	80,500	80,500
千葉	130,800	120,200	120,200	107,800	107,800	107,800	101,600	97,600	97,600
東京	109,800	109,800	109,800	109,400	109,400	109,100	98,500	98,400	98,400
神奈川	128,700	128,300	128,200	118,600	109,400	104,200	99,700	99,500	90,300
愛知	106,900	105,700	104,300	98,500	98,400	95,700	93,900	93,900	93,900
大阪	99,700	99,000	93,600	93,600	93,600	93,600	93,600	88,700	88,700
兵庫	111,600	111,600	111,600	102,200	98,200	98,100	94,100	94,100	94,100
福岡	102,800	102,800	98,300	94,500	92,600	90,700	88,000	86,200	83,500

資料：農林水産省「木材価格」

注1：2021年8月より、東京都の調査対象が変更になったことから、2021年7月及び8月の東京都のスギ正角の数値は接続しない。

注2：「x」は、個人又は法人その他の団体に関する秘密を保護するため、統計数値を公表していないもの。

注3：年間を通じて価格を「x」として、統計数値を公表していない都道府県は省略している。

注4：スギ正角の価格は、2022年1月より四半期ごとの公表となった（4月に3月分、7月に6月分、10月に9月分、翌1月に12月分を公表）。

○ヒノキ正角（厚10.5cm、幅10.5cm、長3.0m、2級）

・2022年

単位：円/m³

都道府県	1月	2月	3月	4月	5月	6月	7月	8月	9月	10月	11月	12月
千葉県			98,200			98,100			92,000			91,000
東京			x			x			x			x
愛知			94,800			94,800			93,500			93,500
大阪			119,700			112,100			107,900			100,300
兵庫			116,300			114,300			106,300			95,500
福岡			82,500			86,600			84,200			82,500

・2023年

都道府県	1月	2月	3月	4月	5月	6月	7月	8月	9月
千葉県			81,100			78,900			75,600
東京			x			x			x
愛知			93,500			92,200			89,300
大阪			78,500			79,600			74,700
兵庫			95,500			90,000			87,800
福岡			82,500			75,100			69,600

※2022年1月より四半期ごとの公表（4月に3月分、7月に6月分、10月に9月分、翌1月に12月分を公表）。

○ヒノキ正角・乾燥材（厚10.5cm、幅10.5cm、長3.0m、2級）

・2022年

単位：円/m³

都道府県	1月	2月	3月	4月	5月	6月	7月	8月	9月	10月	11月	12月
埼玉	145,600	142,500	142,500	142,500	142,500	141,800	139,800	128,600	122,800	110,100	109,700	109,700
千葉	171,400	169,100	169,100	164,800	164,800	164,800	164,800	158,100	158,100	156,100	150,200	150,200
東京	175,500	175,400	175,400	175,500	175,500	175,500	175,200	175,200	164,600	164,200	153,400	153,400
神奈川	187,400	185,300	185,300	185,300	185,300	181,900	178,600	173,300	167,300	151,900	146,500	145,600
愛知	159,400	159,400	151,900	149,700	149,700	149,700	137,000	131,600	130,700	124,600	117,000	115,100
大阪	176,400	169,900	163,600	162,600	161,700	159,800	154,400	152,600	147,000	137,800	130,600	130,600
兵庫	184,800	178,400	173,900	168,100	168,100	161,200	156,600	143,000	138,400	131,500	117,900	113,300

・2023年

都道府県	1月	2月	3月	4月	5月	6月	7月	8月	9月
埼玉	108,400	108,400	107,200	106,200	101,900	100,900	96,800	96,800	96,800
千葉	150,200	146,800	146,800	x	x	x	114,400	114,400	113,300
東京	153,200	142,700	142,400	142,000	142,000	142,000	141,900	141,800	131,400
神奈川	138,900	133,700	133,600	131,800	131,500	129,300	129,300	129,100	129,100
愛知	114,900	109,800	107,200	105,600	105,400	102,900	101,400	101,400	100,900
大阪	118,900	110,700	104,400	104,400	104,400	104,400	102,500	102,100	102,100
兵庫	112,600	112,600	112,000	107,400	102,900	101,600	101,600	101,600	97,000

○米ツガ正角・防腐処理材（厚10.5cm、幅10.5cm、長4.0m、2級）

・2022年

単位：円/m³

都道府県	1月	2月	3月	4月	5月	6月	7月	8月	9月	10月	11月	12月
北海道			135,700			138,000			138,000			138,000
埼玉			144,700			148,800			151,900			147,200
千葉			139,800			142,400			142,400			140,700
東京			154,400			154,400			154,400			154,000
神奈川			142,200			143,100			143,100			140,800
愛知			158,300			158,300			145,500			143,000
大阪			121,000			132,000			132,000			132,000
兵庫			138,500			141,800			141,800			145,000

・2023年

都道府県	1月	2月	3月	4月	5月	6月	7月	8月	9月
北海道			139,800			128,200			125,700
埼玉			141,400			129,900			133,600
千葉			131,200			116,300			111,600
東京			148,100			147,500			147,500
神奈川			138,300			135,500			129,600
愛知			132,000			138,100			129,500
大阪			132,000			132,000			132,000
兵庫			138,300			131,700			131,700

※2022年1月より四半期ごとの公表（4月に3月分、7月に6月分、10月に9月分、翌1月に12月分を公表）。

資料：農林水産省「木材価格」

注1：「x」は、個人又は法人その他の団体に関する秘密を保護するため、統計数値を公表していないもの。

注2：年間を通じて価格を「x」として、統計数値を公表していない都道府県は省略している。

注3：ヒノキ正角、米ツガ正角・防腐処理材の価格は、2022年1月より四半期ごとの公表となった（4月に3月分、7月に6月分、10月に9月分、翌1月に12月分を公表）。

○スギ間柱・乾燥材（厚3.0cm、幅10.5cm、長3.0m、特等）

・2022年 単位：円/m³

都道府県	1月	2月	3月	4月	5月	6月	7月	8月	9月	10月	11月	12月
埼玉	115,400	113,300	113,300	116,600	120,600	120,100	116,900	111,200	103,800	99,500	96,100	96,100
千葉	120,300	120,300	120,300	120,200	120,200	120,200	120,200	115,200	110,300	107,500	103,600	102,800
東京	129,300	129,300	129,300	129,300	129,300	129,300	122,200	122,200	120,900	115,400	107,500	104,800
神奈川	134,400	132,900	132,900	132,900	132,900	131,800	131,300	128,900	122,200	117,500	116,100	114,900
愛知	121,800	119,300	119,300	119,300	120,500	120,500	120,500	113,700	110,300	106,900	106,500	102,400
大阪	112,200	112,200	112,200	112,200	121,000	118,800	118,800	110,000	110,000	110,000	105,600	101,200
兵庫	137,000	137,000	137,000	137,200	142,400	142,400	137,200	131,900	126,600	121,200	121,100	115,700
広島	167,200	167,200	167,200	141,900	138,100	140,800	140,800	140,800	138,500	127,300	127,300	125,300
福岡	107,100	107,100	107,100	107,100	106,900	106,900	106,900	105,900	105,900	104,900	104,900	104,900

・2023年

都道府県	1月	2月	3月	4月	5月	6月	7月	8月	9月
埼玉	95,000	92,900	92,200	87,100	86,200	85,900	80,300	77,900	77,900
千葉	102,400	98,700	96,200	85,500	82,100	77,900	76,900	76,900	76,800
東京	96,800	96,700	96,500	89,400	89,400	83,200	82,300	82,300	82,000
神奈川	111,200	107,900	106,700	106,100	106,100	102,700	100,400	99,200	94,700
愛知	97,700	93,700	93,700	99,500	99,500	95,500	95,300	95,300	95,300
大阪	95,700	95,700	94,600	94,600	93,500	93,500	89,100	89,100	89,100
兵庫	110,500	110,500	105,200	99,600	99,600	99,500	94,200	94,100	94,100
広島	124,700	121,500	121,000	120,400	113,500	109,200	109,200	109,000	107,400
福岡	104,500	104,500	103,700	95,800	95,100	94,900	93,700	93,000	92,200

○ホワイトウッド間柱・乾燥材（厚3.0cm、幅10.5cm、長3.0m、特等）

・2022年 単位：円/m³

都道府県	1月	2月	3月	4月	5月	6月	7月	8月	9月	10月	11月	12月
埼玉	111,300	111,300	111,300	121,000	122,400	122,400	119,000	114,700	111,500	107,800	99,900	95,200
千葉	148,000	148,000	148,000	148,000	148,000	148,000	148,000	145,600	143,800	134,800	134,600	127,700
東京	147,300	147,300	147,300	147,300	147,300	147,300	147,300	147,300	144,400	131,300	130,000	122,900
神奈川	139,200	137,800	137,800	137,800	138,500	139,000	136,700	136,000	133,000	125,300	121,700	121,700
愛知	126,900	128,100	128,100	127,900	127,900	127,200	126,900	126,500	122,200	115,200	106,700	101,200
大阪	132,000	132,000	132,000	132,000	132,000	126,900	121,600	115,500	110,600	110,000	104,500	99,000
兵庫	140,400	143,200	143,200	143,200	143,200	143,200	140,400	137,500	134,600	134,600	115,700	112,900
広島	126,300	126,300	126,300	125,600	121,500	125,600	125,400	124,300	122,400	122,400	119,700	117,600

・2023年

都道府県	1月	2月	3月	4月	5月	6月	7月	8月	9月
埼玉	94,700	93,200	91,600	87,600	84,200	84,100	83,800	84,500	84,500
千葉	125,000	122,600	121,700	100,500	100,200	99,900	94,500	94,500	94,300
東京	121,200	120,000	119,100	118,200	117,400	111,500	111,500	111,500	111,500
神奈川	118,700	113,200	110,600	109,900	109,900	107,600	107,600	107,600	107,600
愛知	97,400	91,000	90,300	89,300	86,700	85,300	84,300	84,300	82,000
大阪	93,500	93,100	92,900	87,700	87,600	87,700	87,700	87,700	87,400
兵庫	104,500	101,600	98,800	90,600	90,600	88,000	88,000	88,000	88,000
広島	112,300	105,400	102,800	102,800	100,500	99,400	99,400	99,400	99,400

○スギ集成管柱（厚10.5cm、幅10.5cm、長2.98~3.0m、1等）

・2022年 単位：円/本

都道府県	1月	2月	3月	4月	5月	6月	7月	8月	9月	10月	11月	12月
秋田	x	4,700	4,400	4,400	4,300	4,200	4,000	4,000	4,000	3,800	3,600	3,700
宮崎	4,200	4,300	4,300	4,300	4,300	4,400	4,400	4,400	4,200	4,200	4,000	4,000

・2023年

都道府県	1月	2月	3月	4月	5月	6月	7月	8月	9月
秋田	3,500	3,400	2,900	2,800	2,700	2,500	2,600	2,600	2,500
宮崎	3,500	3,500	3,100	2,700	2,600	2,600	2,500	2,500	2,400

○ホワイトウッド集成管柱（厚10.5cm、幅10.5cm、長2.98~3.0m、1等）

・2022年 単位：円/本

都道府県	1月	2月	3月	4月	5月	6月	7月	8月	9月	10月	11月	12月
岡山	5,100	5,100	5,100	5,100	5,100	5,100	4,900	4,700	4,500	4,400	4,200	4,000

・2023年

都道府県	1月	2月	3月	4月	5月	6月	7月	8月	9月
岡山	3,600	3,400	3,100	2,900	2,900	2,900	2,900	2,800	2,800

○針葉樹合板（厚1.2cm、幅91.0cm、長1.82m、1類）

・2022年 単位：円/枚

都道府県	1月	2月	3月	4月	5月	6月	7月	8月	9月	10月	11月	12月
埼玉			2,220			2,420			2,390			2,350
東京			2,140			2,420			2,410			2,410
大阪			1,840			1,990			2,220			2,130

・2023年

都道府県	1月	2月	3月	4月	5月	6月	7月	8月	9月
埼玉			2,240			2,100			2,050
東京			2,300			1,990			1,890
大阪			2,040			1,920			1,740

※2022年1月より四半期ごとの公表（4月に3月分、7月に6月分、10月に9月分、翌1月に12月分を公表）。

資料：農林水産省「木材価格」

注1：「x」は、個人又は法人その他の団体に関する秘密を保護するため、統計数値を公表していないもの。

注2：年間を通じて価格を「x」として、統計数値を公表していない都道府県は省略している。

注3：針葉樹合板の価格は、2022年1月より四半期ごとの公表となった（4月に3月分、7月に6月分、10月に9月分、翌1月に12月分を公表）。

○チップ用丸太（針葉樹）

・2022年

単位：円/m³

都道府県	1月	2月	3月	4月	5月	6月	7月	8月	9月	10月	11月	12月
北海道	7,000	7,000	7,000	7,100	7,100	7,300	7,200	7,300	7,300	7,300	7,400	7,400
青森	6,500	6,500	6,500	6,800	6,800	6,800	7,000	7,000	7,000	7,000	7,000	7,000
岩手	7,100	7,100	7,100	7,100	7,300	7,300	7,300	7,300	7,300	7,300	7,300	7,300
宮城	5,600	5,600	5,600	5,700	5,800	5,800	5,800	5,800	5,800	5,800	5,800	5,800
秋田	6,700	6,700	6,700	7,000	7,000	7,000	7,000	7,000	7,000	7,000	7,000	7,000
山形	6,200	6,200	6,200	6,200	6,200	6,200	6,200	6,200	6,200	6,200	6,200	6,200
福島	5,400	5,400	6,100	6,200	6,200	6,100	6,100	5,900	6,600	6,300	6,400	5,700
栃木	5,000	5,000	5,000	5,000	5,000	5,000	5,000	5,000	5,000	5,000	5,000	5,000
山梨	6,800	6,600	7,000	7,100	6,900	7,200	7,300	7,700	7,800	7,400	7,400	7,500
長野	6,800	6,700	6,700	6,700	6,800	6,800	6,800	6,800	6,800	6,800	6,800	7,200
京都	8,600	8,600	8,900	8,900	8,900	8,900	8,900	8,900	8,900	8,900	8,900	8,900
兵庫	6,600	6,600	6,600	6,600	6,600	6,600	7,200	7,200	7,200	7,200	7,200	7,200
島根	9,700	9,200	9,200	9,700	9,600	9,700	10,100	10,100	10,200	9,600	9,800	9,800
広島	5,000	5,000	5,000	5,600	6,000	6,300	6,400	6,500	6,400	6,300	5,900	6,100
高知	5,400	5,600	5,500	5,700	5,800	5,400	5,700	5,600	5,600	5,900	6,000	5,600
熊本	7,300	7,100	7,000	7,000	7,000	7,800	7,000	6,800	7,100	7,400	7,600	7,400
宮崎	7,400	7,400	7,700	7,700	7,700	7,700	7,700	7,700	7,900	7,900	8,000	8,000
鹿児島	7,700	7,700	7,700	7,700	7,700	7,700	8,200	8,200	8,200	8,200	8,200	8,200

・2023年

都道府県	1月	2月	3月	4月	5月	6月	7月	8月	9月
北海道	7,400	7,400	7,400	7,500	7,500	7,500	7,500	7,500	7,500
青森	7,000	7,000	7,000	7,600	7,600	7,600	7,600	7,600	7,600
岩手	7,300	7,300	7,300	7,300	7,300	7,300	7,300	7,300	7,300
宮城	6,000	6,000	6,000	6,200	6,200	6,200	6,200	6,200	6,200
秋田	7,000	7,000	7,000	7,300	7,300	7,300	7,300	7,300	7,300
山形	6,200	6,200	6,200	6,200	6,200	6,200	6,200	6,200	6,200
福島	6,800	6,100	5,900	6,100	5,900	6,000	6,600	6,800	6,800
栃木	5,300	5,300	5,300	5,300	5,300	5,300	5,300	5,300	5,300
山梨	7,700	8,800	8,800	8,400	8,400	8,400	8,400	8,400	8,400
長野	7,200	7,200	7,300	7,200	7,200	7,400	7,400	7,400	7,400
京都	8,900	8,900	8,900	8,900	8,900	8,900	8,900	8,900	8,900
兵庫	7,200	7,200	7,200	7,200	7,200	7,200	7,200	7,200	7,200
島根	9,400	8,500	9,500	9,300	9,800	9,900	10,100	10,000	10,300
広島	6,100	5,900	5,700	5,900	6,700	6,700	6,700	6,700	7,000
高知	5,600	5,600	5,600	5,800	5,800	5,700	5,800	5,800	5,600
熊本	8,200	9,100	8,400	10,700	8,800	10,000	9,100	9,100	9,600
宮崎	8,000	8,000	8,100	8,100	8,100	8,000	8,100	8,200	8,300
鹿児島	8,200	8,200	8,200	8,200	8,200	8,200	8,200	8,200	8,200

○チップ用丸太（広葉樹）

・2022年

単位：円/m³

都道府県	1月	2月	3月	4月	5月	6月	7月	8月	9月	10月	11月	12月
北海道	9,600	9,600	9,600	9,700	9,700	9,900	9,900	9,900	9,900	9,900	9,900	9,900
青森	11,600	11,600	11,600	11,900	11,900	11,900	12,100	12,100	12,100	12,100	12,100	12,100
岩手	11,000	11,000	11,000	11,100	11,200	11,200	11,200	11,200	11,200	11,200	11,200	11,400
宮城	8,700	8,700	8,700	8,700	8,900	8,900	8,900	8,900	8,900	8,900	8,900	8,900
秋田	11,800	11,800	11,800	12,000	12,000	12,400	12,500	12,500	12,500	12,500	12,500	12,500
山形	9,700	9,700	9,700	9,700	9,700	9,700	9,700	9,700	9,700	9,700	9,700	9,700
福島	8,700	8,900	8,900	8,900	8,800	8,800	8,800	8,800	8,800	9,000	9,400	9,400
山梨	6,600	6,600	6,500	6,500	6,800	6,800	7,000	7,500	7,500	7,500	7,400	7,400
島根	10,500	10,300	10,400	10,600	10,600	10,500	10,700	10,800	10,800	10,800	10,800	10,800
広島	6,000	6,100	6,100	6,100	6,200	6,200	6,200	6,200	6,200	6,100	6,000	6,000
熊本	8,200	8,500	8,400	8,800	9,100	9,000	8,800	8,900	9,100	8,900	9,100	8,900
宮崎	8,200	8,200	8,200	8,100	8,500	8,500	8,300	8,300	8,300	8,300	8,400	8,400
鹿児島	9,700	9,700	9,700	9,700	9,700	9,700	9,700	9,700	9,700	9,700	9,700	9,700

・2023年

都道府県	1月	2月	3月	4月	5月	6月	7月	8月	9月
北海道	9,900	9,900	9,900	9,900	9,900	10,100	10,100	10,100	10,100
青森	12,100	12,100	12,100	11,900	11,800	11,800	11,800	11,800	11,800
岩手	11,400	11,400	11,400	10,600	10,800	10,800	10,800	10,800	10,800
宮城	9,000	9,000	9,000	9,300	9,300	9,300	9,300	9,300	9,300
秋田	12,500	12,500	12,500	12,500	12,500	12,500	12,500	12,500	12,500
山形	9,700	9,700	9,700	9,700	9,700	9,700	9,700	9,700	9,700
福島	8,900	9,000	9,600	9,000	9,000	8,700	9,000	8,900	9,200
山梨	7,500	7,500	7,500	7,800	7,900	7,900	7,900	7,900	7,900
島根	10,700	10,700	10,800	10,800	11,100	11,200	11,200	11,300	11,600
広島	6,000	6,000	6,100	6,700	6,700	6,700	6,700	6,700	6,700
熊本	8,700	9,000	8,900	9,100	9,200	9,400	9,600	9,900	9,600
宮崎	8,400	8,700	8,600	8,200	8,900	9,100	8,700	8,700	8,900
鹿児島	9,700	9,700	9,700	9,700	9,700	9,700	9,700	9,700	9,700

資料：農林水産省「木材価格」

注1：「x」は、個人又は法人その他の団体に関する秘密を保護するため、統計数値を公表していないもの。

注2：年間を通じて価格を「x」として、統計数値を公表していない都道府県は省略している。

○木材チップ（針葉樹）
・2022年

単位：円/t

都道府県	1月	2月	3月	4月	5月	6月	7月	8月	9月	10月	11月	12月
北海道	14,900	14,900	14,900	14,900	15,000	15,000	15,000	15,000	15,000	15,200	15,400	15,400
青森	15,600	15,600	15,600	16,200	16,300	16,300	16,700	16,700	16,700	17,000	17,200	17,200
岩手	15,800	15,800	15,800	15,900	16,200	16,200	16,200	16,200	16,200	16,200	17,100	17,100
宮城	18,600	18,600	18,600	18,800	19,000	19,000	19,000	19,000	19,000	19,000	19,800	19,800
秋田	15,900	16,400	16,400	16,500	16,700	16,800	16,800	16,300	16,300	16,500	16,700	16,700
福島	18,100	18,100	18,100	18,100	18,400	18,400	18,400	18,400	18,400	18,400	19,300	21,200
茨城	7,200	7,200	7,200	7,500	7,500	7,500	7,500	7,500	7,500	7,500	7,500	7,500
栃木	12,000	12,000	12,000	12,000	12,000	12,000	12,000	12,000	12,000	12,000	12,000	12,000
富山	18,100	18,100	18,100	18,100	18,100	18,100	18,100	18,100	18,100	18,100	18,100	18,100
静岡	17,900	17,900	17,900	17,900	17,900	17,900	17,900	17,900	17,900	17,900	18,000	18,000
京都	19,200	19,500	19,700	19,700	19,700	19,700	19,900	19,900	19,900	21,900	21,900	22,000
兵庫	17,100	17,100	17,100	18,700	18,800	18,800	19,300	19,300	19,300	19,300	19,300	19,300
岡山	14,000	14,000	14,000	14,000	14,000	14,500	14,500	14,600	14,600	14,600	14,600	14,600
広島	15,300	15,300	15,600	15,600	15,600	15,800	15,900	15,900	15,900	15,900	15,900	16,000
徳島	20,900	20,900	20,900	20,900	21,300	21,300	21,300	21,500	21,500	21,500	21,500	21,500
愛媛	12,900	12,900	12,900	12,900	12,900	12,900	12,900	12,900	12,900	12,900	12,900	12,900
高知	19,300	19,300	19,300	19,200	19,500	19,500	19,700	19,700	19,700	19,700	19,700	20,900
熊本	18,000	18,000	18,000	18,000	18,000	18,000	18,000	18,000	18,000	18,200	18,300	18,600
大分	11,600	11,600	11,600	11,600	11,600	11,600	11,600	11,600	11,600	12,500	12,500	12,500
宮崎	11,100	11,100	11,100	11,100	11,100	11,100	11,100	11,100	11,100	11,100	11,100	11,100
鹿児島	13,000	13,000	13,000	13,000	13,000	13,000	13,000	13,000	13,000	13,000	13,000	13,000

・2023年

都道府県	1月	2月	3月	4月	5月	6月	7月	8月	9月
北海道	15,400	15,400	15,400	16,000	16,100	16,200	16,200	16,300	16,300
青森	17,700	17,700	17,700	19,000	19,000	19,000	18,500	18,500	18,500
岩手	17,100	17,100	17,100	18,000	18,100	18,100	18,100	18,100	18,100
宮城	19,800	19,800	20,000	20,300	20,600	20,600	20,600	20,600	20,600
秋田	16,800	16,900	16,900	17,300	17,600	17,600	17,600	17,600	17,600
福島	21,200	21,200	21,200	21,400	21,400	21,400	21,400	21,400	21,400
茨城	7,500	7,500	7,500	7,500	7,500	7,500	8,800	8,800	8,800
栃木	12,800	12,800	12,800	12,800	12,800	12,800	12,800	12,800	12,800
富山	18,100	18,100	18,100	18,100	18,500	18,600	18,600	18,600	18,600
静岡	18,000	18,000	18,000	18,100	18,700	18,700	19,600	19,600	19,600
京都	22,000	22,000	22,000	22,000	22,000	22,000	22,000	22,000	22,000
兵庫	19,300	19,300	22,200	22,300	22,300	22,300	22,300	22,300	22,300
岡山	14,600	14,600	14,600	14,600	14,600	14,600	14,600	14,600	14,600
広島	16,000	16,000	16,000	19,000	18,900	18,900	18,900	18,900	18,900
徳島	21,600	21,600	21,600	21,600	22,800	22,500	22,500	22,500	22,500
愛媛	12,900	12,900	12,900	13,300	13,500	13,500	13,500	13,500	13,500
高知	20,900	20,900	20,900	20,900	20,900	20,900	20,900	20,900	20,900
熊本	18,600	18,600	18,600	19,500	19,700	19,700	19,700	19,900	19,900
大分	12,500	12,500	12,500	12,500	12,500	12,500	13,100	13,100	13,100
宮崎	11,100	11,100	11,100	11,100	11,900	11,900	11,900	11,900	11,900
鹿児島	13,000	13,000	13,000	17,900	17,000	17,000	17,000	17,000	17,000

○木材チップ（広葉樹）

・2022年

単位：円/t

都道府県	1月	2月	3月	4月	5月	6月	7月	8月	9月	10月	11月	12月
北海道	20,400	20,400	20,400	20,700	20,700	20,700	20,800	20,800	20,800	20,900	21,100	21,200
青森	18,500	18,500	18,500	18,800	18,800	18,800	19,100	19,100	19,100	19,300	19,500	19,500
岩手	18,600	18,600	18,600	18,700	19,000	19,000	19,000	19,000	19,000	19,000	19,600	19,700
宮城	19,600	19,600	19,600	19,600	19,800	19,800	19,800	19,800	19,800	19,800	20,500	20,500
秋田	20,300	20,300	20,300	22,000	22,000	22,000	22,000	22,000	22,000	22,000	22,000	22,000
福島	20,100	20,100	20,100	20,100	20,100	20,100	20,100	20,100	20,100	20,100	20,800	21,400
栃木	15,400	15,400	15,400	15,400	15,400	15,400	15,400	15,400	15,400	15,400	15,400	15,400
山梨	15,200	15,600	15,600	15,600	15,900	15,900	16,000	17,400	17,400	17,400	17,400	17,400
島根	20,800	20,800	20,800	21,700	22,400	22,400	22,400	22,400	22,600	22,600	22,600	22,600
広島	19,700	19,800	19,800	19,700	19,700	19,700	19,700	19,800	19,800	19,800	19,900	20,300
熊本	21,300	21,300	21,300	21,300	21,300	21,300	21,600	21,600	21,600	21,600	21,600	22,800
宮崎	20,000	20,000	20,000	20,000	20,000	20,000	20,000	20,500	20,500	20,500	20,900	20,300
鹿児島	15,700	15,700	15,700	15,700	15,700	15,700	15,700	15,700	15,700	15,700	15,700	15,700

・2023年

都道府県	1月	2月	3月	4月	5月	6月	7月	8月	9月
北海道	21,200	21,200	21,200	21,700	21,700	21,700	21,700	21,700	21,700
青森	19,800	19,800	19,800	20,100	20,100	20,100	19,900	19,900	19,900
岩手	19,700	19,700	19,700	19,700	19,600	19,600	19,600	19,600	19,600
宮城	20,500	20,500	20,900	21,300	21,500	21,500	21,500	21,500	21,500
秋田	22,000	22,200	22,200	22,300	22,300	22,300	22,500	22,500	22,500
福島	21,400	21,400	21,400	21,700	21,700	21,700	21,700	21,700	21,700
栃木	16,400	16,400	16,400	16,400	16,400	16,400	16,400	16,400	16,400
山梨	17,400	17,400	17,400	18,000	18,000	18,300	18,300	18,300	18,300
島根	22,600	22,600	22,600	23,100	25,500	25,500	25,500	25,500	25,500
広島	20,300	20,300	20,100	22,400	22,400	22,400	22,400	22,400	22,400
熊本	22,800	22,800	22,800	24,500	24,500	24,500	24,500	24,500	24,500
宮崎	21,000	21,000	21,200	21,200	21,300	21,300	21,300	21,300	21,300
鹿児島	15,700	15,700	15,700	15,700	15,700	15,700	15,700	15,700	15,700

資料：農林水産省「木材価格」

注1：「x」は、個人又は法人その他の団体に関する秘密を保護するため、統計数値を公表していないもの。

注2：年間を通じて価格を「x」として、統計数値を公表していない都道府県は省略している。

木材需給情報-1 木材需要の動向（2022年木材需給表）

- 木材の総需要量は、85,094千 m^3 （対前年比103.6%）となった。内訳は、用材が67,494千 m^3 （同100.5%）、しいたけ原木が209千 m^3 （同85.0%）、燃料材が17,390千 m^3 （同118.0%）である。
- 国内消費量は、82,052千 m^3 （対前年比104.0%）となった。この中で、前年に比べて増加量が大きかったものは、燃料材の+2,647千 m^3 （同118.0%）、パルプ・チップ用材の+820千 m^3 （同103.0%）である。
- 輸出量は、3,042千 m^3 （対前年比93.6%）となった。この中で、前年に比べて減少量が大きかったものは、丸太（用材）の Δ 135千 m^3 （同90.7%）、製材品等の Δ 45千 m^3 （同86.6%）である。

木 材 需 要 の 動 向

区 分			2022年		2021年		対前年 増減量 (千 m^3)	対前年 比 (%)
			数量 (千 m^3)	構成比 (%)	数量 (千 m^3)	構成比 (%)		
総 需 要 量	用 材	製材用材	26,263	30.9	26,179	31.9	84	100.3
		合板用材	9,820	11.5	10,294	12.5	Δ 474	95.4
		パルプ・チップ用材	29,547	34.7	28,743	35.0	804	102.8
		その他用材	1,865	2.2	1,926	2.3	Δ 61	96.8
		小計	67,494	79.3	67,142	81.8	352	100.5
	しいたけ原木	209	0.2	246	0.3	Δ 37	85.0	
	燃料材	17,390	20.4	14,742	17.9	2,648	118.0	
計			85,094	100.0	82,130	100.0	2,964	103.6
国 内 消 費	用 材	製材用材	25,973	31.7	25,844	32.8	129	100.5
		合板用材	9,596	11.7	10,056	12.7	Δ 460	95.4
		パルプ・チップ用材	28,349	34.6	27,529	34.9	820	103.0
		その他用材	539	0.7	466	0.6	73	115.7
		小計	64,457	78.6	63,895	81.0	562	100.9
	しいたけ原木	209	0.3	246	0.3	Δ 37	85.0	
	燃料材	17,385	21.2	14,738	18.7	2,647	118.0	
計			82,052	100.0	78,879	100.0	3,173	104.0
輸 出	用 材	丸太	1,324	43.5	1,459	44.9	Δ 135	90.7
		製材品等	290	9.5	335	10.3	Δ 45	86.6
		合板等	224	7.4	237	7.3	Δ 13	94.5
		木材パルプ・チップ等	1,197	39.4	1,214	37.3	Δ 17	98.6
		その他	2	0.1	2	0.1	0	100.0
	小計	3,038	99.9	3,247	99.9	Δ 209	93.6	
	燃料材	5	0.1	4	0.1	1	125.0	
計			3,042	100.0	3,251	100.0	Δ 209	93.6

資料：林野庁「木材需給表」

注：1）燃料材とは、木炭、薪、燃料用チップ及びペレットである。

2）輸出の製材品等は、製材、集成材、構造用集成材、セルラーウッドパネル、加工材等である。

3）輸出の合板等は、合板、薄板・単板、ブロックボード等である。

4）輸出の木材パルプ・チップ等は、木材パルプ、木材チップ、再生木材である。

5）輸出の用材のその他は、改良木材、枕木、のこくず・木くずである。

6）数値の合計値は、四捨五入のため計に一致しない場合がある。

木材需給情報-1 木材供給の動向（2022年木材需給表）

- 木材の総供給量は、85,094千 m^3 （対前年比103.6%）となった。内訳は、用材が67,494千 m^3 （同100.5%）、しいたけ原木が209千 m^3 （同85.0%）、燃料材が17,390千 m^3 （同118.0%）である。
- 国内生産量は、34,617千 m^3 （対前年比102.7%）となった。この中で、前年に比べて増加量が大きかったものは、燃料材の+916千 m^3 （同109.8%）である。
- 輸入量は、50,477千 m^3 （対前年比104.3%）となった。この中で、前年に比べ増加量が大きかったものは、燃料材の+1,732千 m^3 （同132.1%）、木材チップ等の+741千 m^3 （同103.9%）である。一方で、合板等は Δ 736千 m^3 （同85.8%）と減少した。

木材供給の動向

区 分			2022年		2021年		対前年 増減量 (千 m^3)	対前年 比 (%)
			数量 (千 m^3)	構成比 (%)	数量 (千 m^3)	構成比 (%)		
総供給量	用材	丸太	27,678	32.5	27,845	33.9	Δ 167	99.4
		林地残材	94	0.1	161	0.2	Δ 67	58.4
		輸入木材製品	39,723	46.7	39,136	47.7	587	101.5
		小計	67,494	79.3	67,142	81.8	352	100.5
	しいたけ原木	209	0.2	246	0.3	Δ 37	85.0	
	燃料材	17,390	20.4	14,742	17.9	2,648	118.0	
計			85,094	100.0	82,130	100.0	2,964	103.6
国内生産	用材	丸太	24,050	69.5	23,966	71.1	84	100.4
		林地残材	94	0.3	161	0.5	Δ 67	58.4
		小計	24,144	69.7	24,127	71.5	17	100.1
	しいたけ原木	209	0.6	246	0.7	Δ 37	85.0	
	燃料材	10,264	29.7	9,348	27.7	916	109.8	
計			34,617	100.0	33,721	100.0	896	102.7
輸入	用材	丸太	3,628	7.2	3,879	8.0	Δ 251	93.5
		製材品等	10,158	20.1	9,903	20.5	255	102.6
		合板等	4,465	8.8	5,201	10.7	Δ 736	85.8
		木材パルプ	5,055	10.0	4,799	9.9	256	105.3
		木材チップ等	19,925	39.5	19,184	39.6	741	103.9
		その他	120	0.2	49	0.1	71	244.9
	細計	39,723	78.7	39,136	80.8	587	101.5	
	小計	43,351	85.9	43,015	88.9	336	100.8	
燃料材	7,126	14.1	5,394	11.1	1,732	132.1		
計			50,477	100.0	48,409	100.0	2,068	104.3

資料：林野庁「木材需給表」

注：1）林地残材とは、立木を伐採した後の林地に残されている根株、枝条等のうち、利用を目的に木材チップ工場に搬入されたものである。

2）燃料材とは、木炭、薪、燃料用チップ及びペレットである。

3）輸入の製材品等は、製材、集成材、構造用集成材、セルラーウッドパネル、加工材等である。

4）輸入の合板等は、合板、薄板・単板、ブロックボード等である。

5）輸入の木材チップ等は、木材チップ、再生木材である。

6）輸入の用材のその他は、改良木材、枕木、のこくず・木くずである。

7）数値の合計値は、四捨五入のため計に一致しない場合がある。

木材需給情報-1 木材自給率の動向（2022年木材需給表）

- 建築用材等の自給率は、国内生産が増加したこと等により、対前年比で1.5ポイント上昇し、49.5%となった。
- 非建築用材等の自給率は、燃料材及びパルプ・チップ用材の輸入が大きく増加したこと等により、対前年比で1.3ポイント低下し、34.2%となった。
- これらを合わせた総数での自給率は、対前年比で0.4ポイント低下し、40.7%となった。

【参考】木材自給率（%）＝ 国内生産量 ÷ 総需要量（※） × 100

※「総需要量」は「国内消費量」に「輸出量」を加えたもの。

木材自給率の動向

区 分		2022年	2021年	対前年 増減量 (千m ³)	対前年比 (%)		
		数量 (千m ³)	数量 (千m ³)				
建築用材等	国内生産	17,849	17,522	327	101.9		
	輸入	18,234	18,951	△ 717	96.2		
	総需要量	36,083	36,473	△ 390	98.9		
	自給率	49.5%	48.0%	1.5ポイント			
用材	製材用材	国内生産	12,937	12,861	76	100.6	
		輸入	13,326	13,318	8	100.1	
		総需要量	26,263	26,179	84	100.3	
	合板用材	国内生産	4,912	4,661	251	105.4	
		輸入	4,908	5,633	△ 725	87.1	
		総需要量	9,820	10,294	△ 474	95.4	
自給率	50.0%	45.3%	4.7ポイント				
非建築用材等	国内生産	16,768	16,199	569	103.5		
	輸入	32,243	29,458	2,785	109.5		
	総需要量	49,011	45,658	3,353	107.3		
	自給率	34.2%	35.5%	△ 1.3ポイント			
	用材	パルプ・チップ用材	国内生産	4,563	4,744	△ 181	96.2
			輸入	24,983	24,000	983	104.1
		総需要量	29,547	28,743	804	102.8	
		自給率	15.4%	16.5%	△ 1.1ポイント		
	その他用材	国内生産	1,732	1,862	△ 130	93.0	
		輸入	134	65	69	206.2	
総需要量	1,865	1,926	△ 61	96.8			
自給率	92.8%	96.6%	△ 3.8ポイント				
しいたけ原木	国内生産	209	246	△ 37	85.0		
	輸入	-	-	-	-		
	総需要量	209	246	△ 37	85.0		
自給率	100.0%	100.0%	0.0ポイント				
燃料材	国内生産	10,264	9,348	916	109.8		
	輸入	7,126	5,394	1,732	132.1		
	総需要量	17,390	14,742	2,648	118.0		
	自給率	59.0%	63.4%	△ 4.4ポイント			
総 数	国内生産	34,617	33,721	896	102.7		
	輸入	50,477	48,409	2,068	104.3		
	総需要量	85,094	82,130	2,964	103.6		
	自給率	40.7%	41.1%	△ 0.4ポイント			
うち 用材の計	国内生産	24,144	24,127	17	100.1		
	輸入	43,351	43,015	336	100.8		
	総需要量	67,494	67,142	352	100.5		
	自給率	35.8%	35.9%	△ 0.1ポイント			

資料：林野庁「木材需給表」

注）数値の合計値は、四捨五入のため計に一致しない場合がある。

木材需給情報-2 製材工場の原木入荷、製品生産等の動向

- 2023年1～8月の原木の入荷量は、10,298千m³（2019年比 90%）。
- 同様に製材品の出荷量は、5,341千m³（2019年比 87%）。

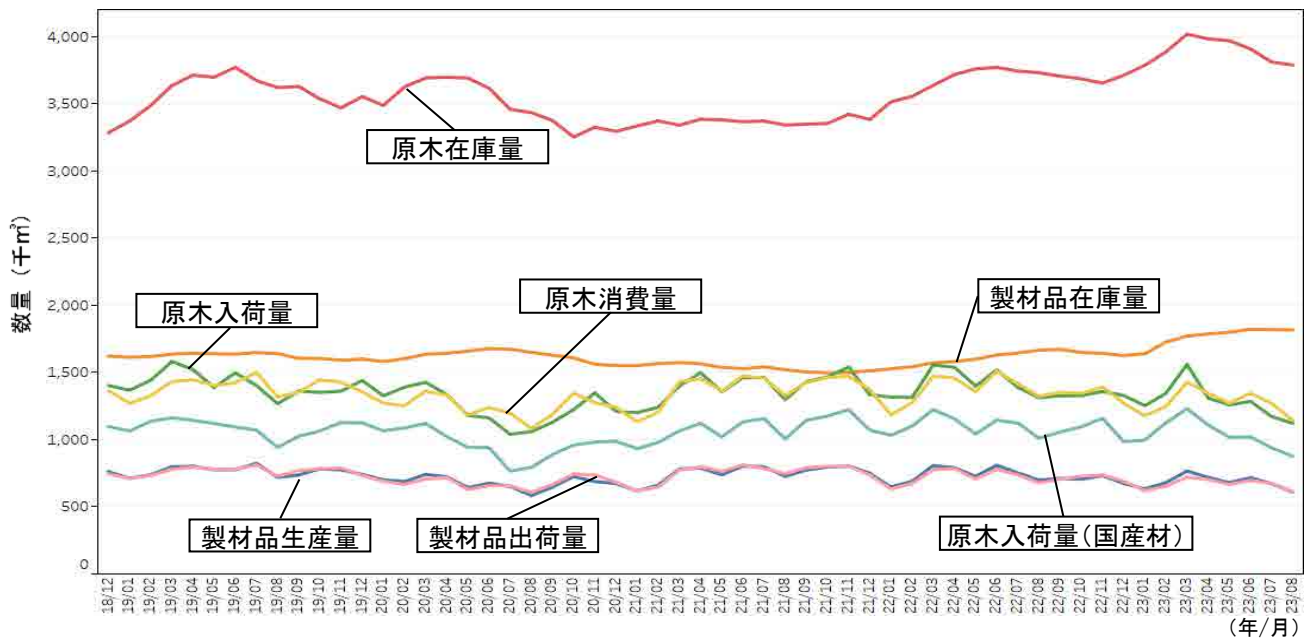

○製材品出荷量の月別推移（全国）

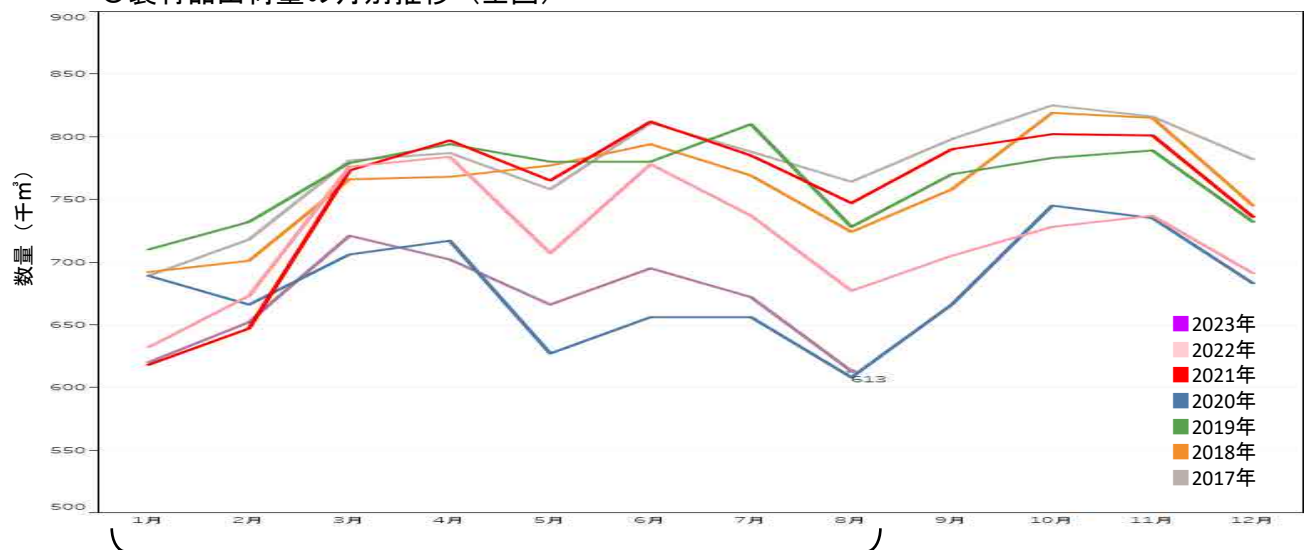

	2017年	2018年	2019年	2020年	2021年	2022年	2023年
1～8月原木入荷量 合計(千m ³)	10,930	11,030	11,462	9,916	10,914	11,338	10,298
2019年との比較※	95%	96%	—	87%	95%	99%	90%
1～8月出荷量 合計(千m ³)	6,096	5,991	6,113	5,325	5,944	5,764	5,341
2019年との比較※	100%	98%	—	87%	97%	94%	87%

※2019年（COVID-19の影響前）の数値を100%とした比較

資料：農林水産省「製材統計」

- 2023年1～8月の原木の入荷量は、2,712千m³（2019年比 78%）。
- 同様に合板の出荷量は、1,628千m³（2019年比 74%）。

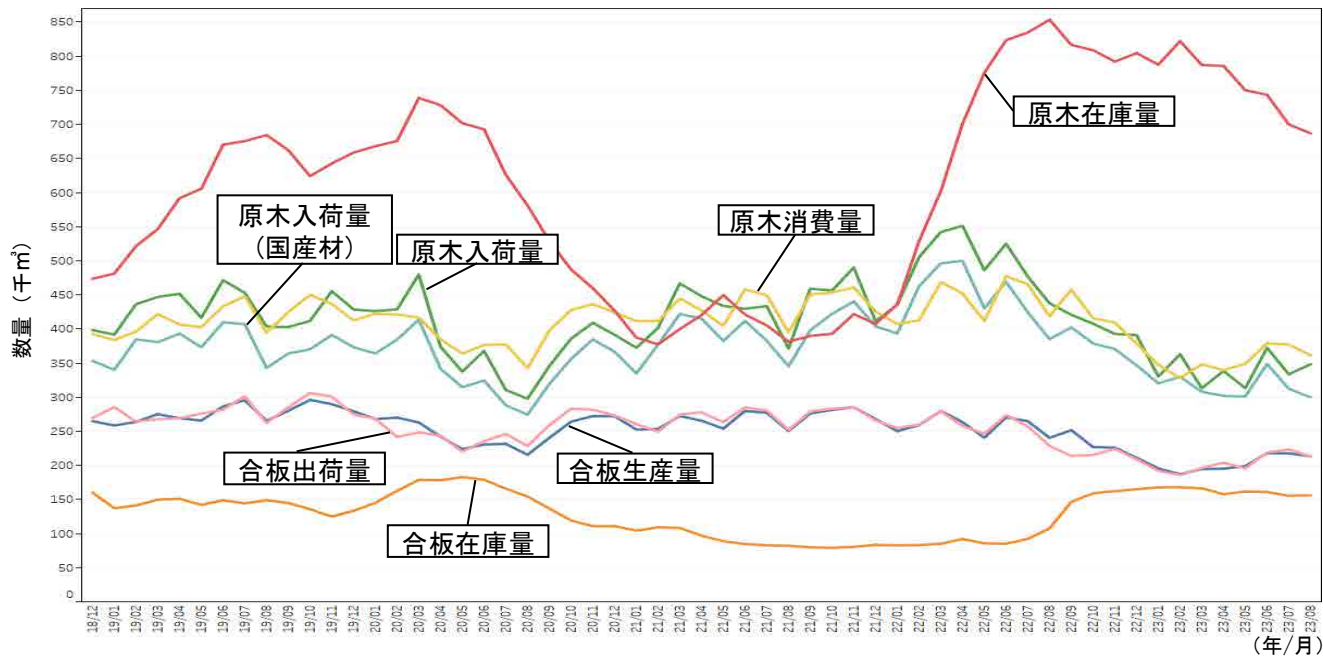

○合板出荷量の月別推移（全国）

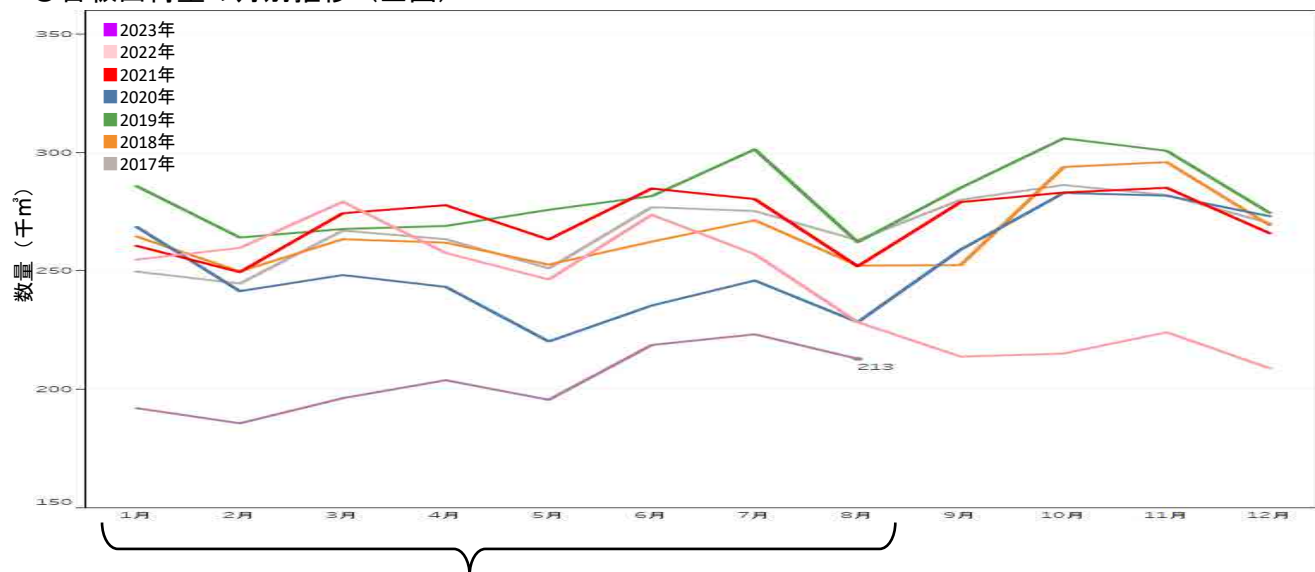

	2017年	2018年	2019年	2020年	2021年	2022年	2023年
1～8月原木入荷量 合計(千m ³)	3,035	3,313	3,471	3,022	3,356	3,959	2,712
2019年との比較※	87%	95%	—	87%	97%	114%	78%
1～8月出荷量 合計(千m ³)	2,091	2,078	2,207	1,931	2,142	2,057	1,628
2019年との比較※	95%	94%	—	87%	97%	93%	74%

※2019年（COVID-19の影響前）の数値を100%とした比較

資料：農林水産省「合板統計」

- パルプ用チップの消費について、2023年7月の輸入材広葉樹チップの消費量は115.4万 m^3 。国産材針葉樹チップの消費量は51.5万 m^3 となっている。

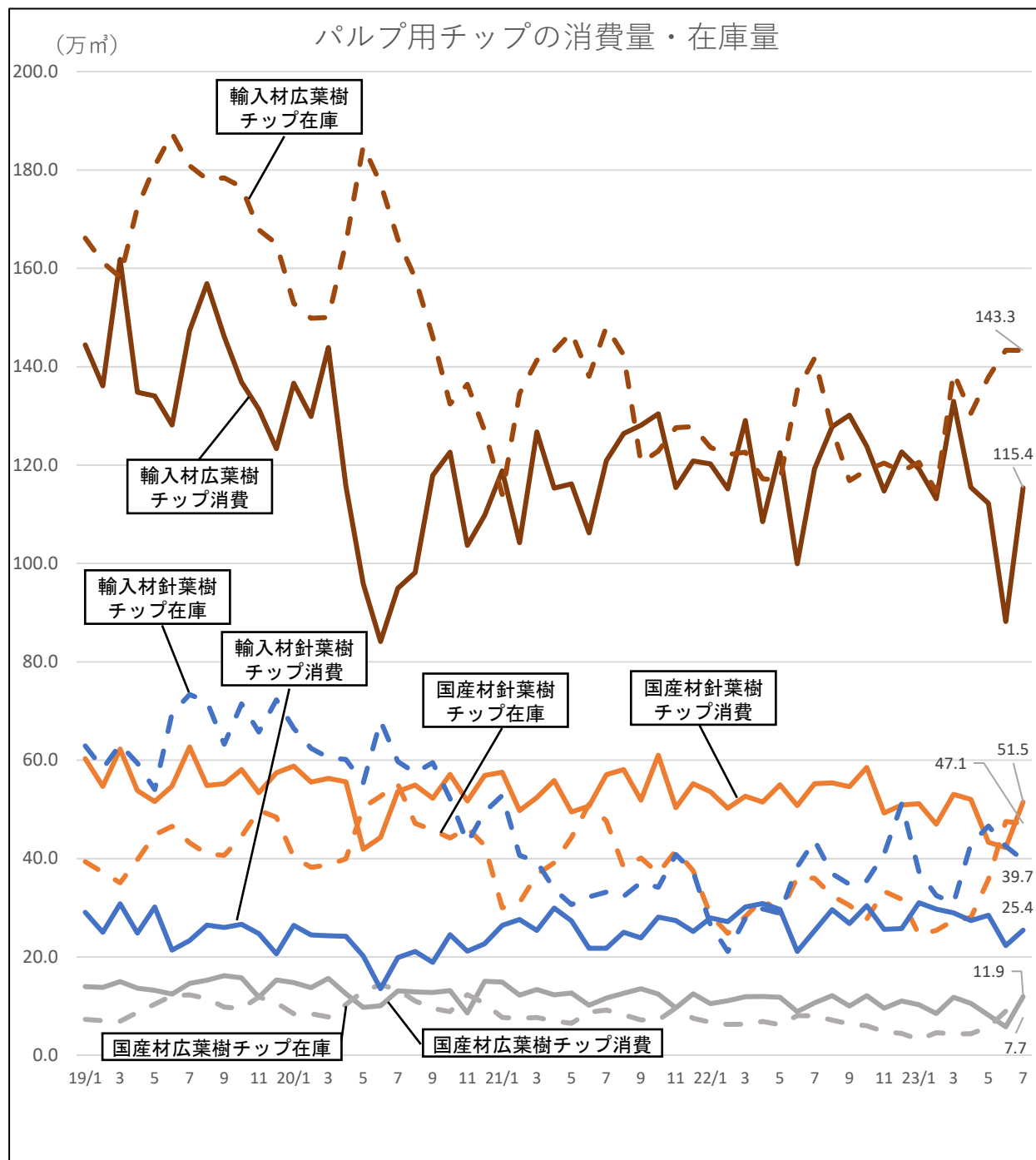

資料：林野庁木材産業課調べ

- 燃料材(国内生産)の利用量は、発電利用を中心に増加(過去10年間で約10倍)。
- 2023年8月の紙の生産高は88万トン。板紙の生産高は87万トンとなっている。

○燃料材(国内生産)の利用量の推移

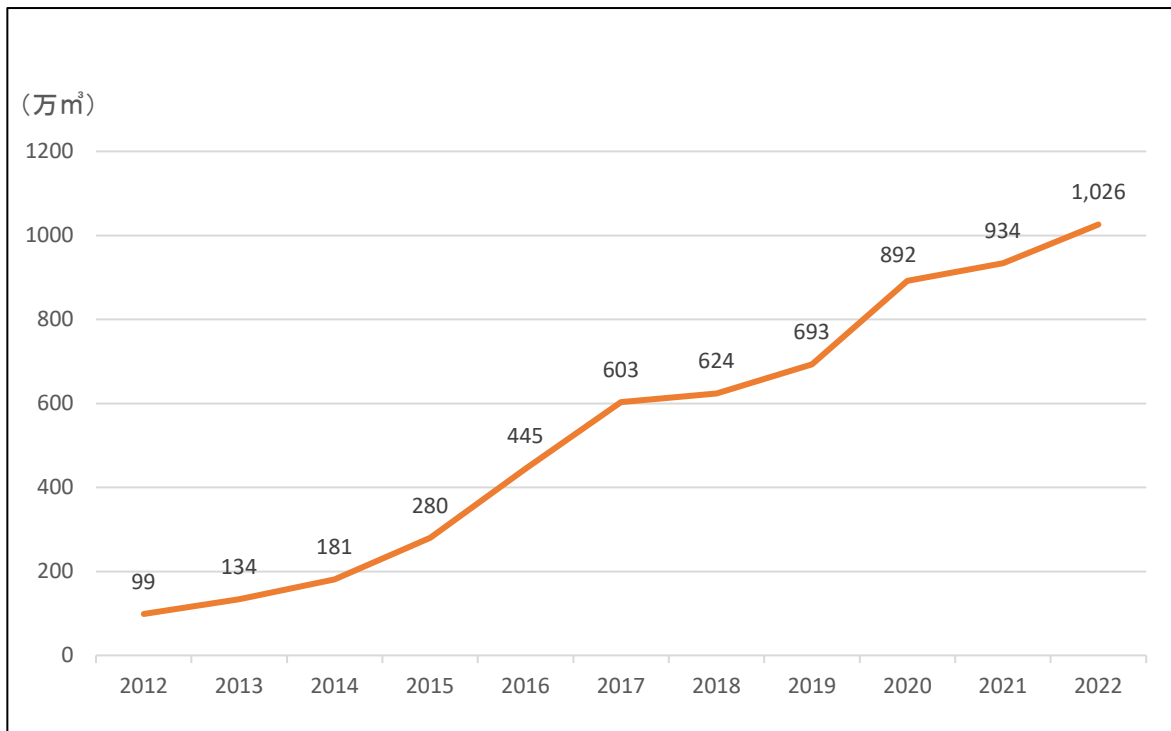

資料：木材利用課調べ(～2014年)、林野庁「木材需給表」(2015年～)

注：利用量には輸出量は含まない。

○紙品種別生産高

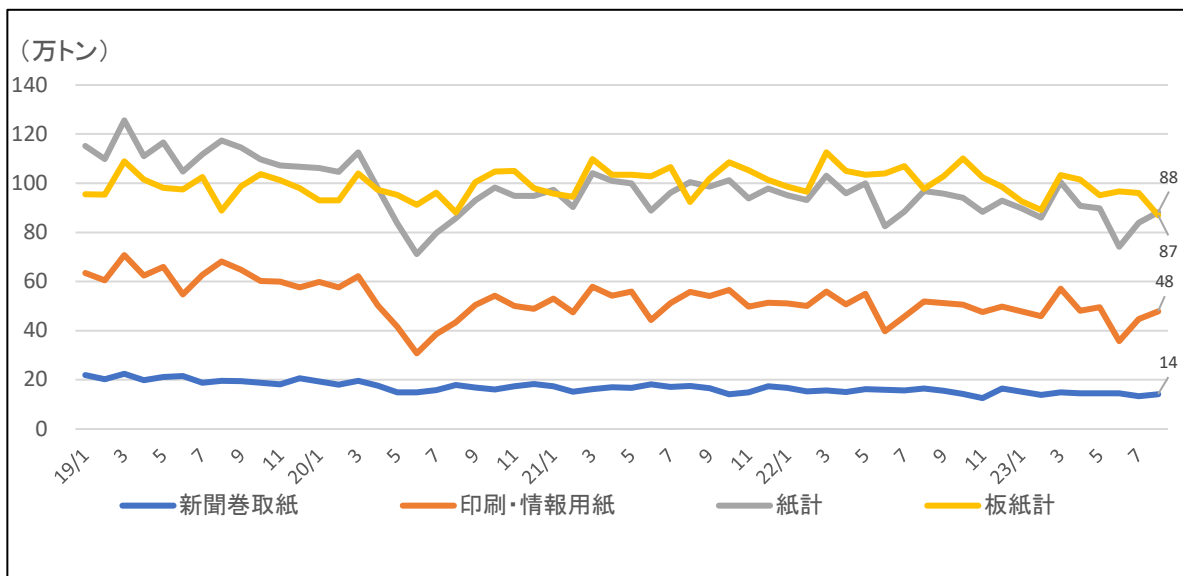

資料：林野庁木材産業課調べ

木材需給情報-6 素材生産量（2022年）

- 2022年の製材、合板及びチップ用材の素材生産量の合計は2,208万m³。

単位：千m³

全 国 都道府県	計	製材用	合板等用	木材チップ用	針葉樹		広葉樹
					スギ		
全 国	22,082	12,937	4,912	4,233	20,386	13,238	1,696
北 海 道	3,335	1,707	706	922	2,774	75	561
青 森	979	361	386	232	942	827	37
岩 手	1,461	470	615	376	1,278	788	183
宮 城	685	218	302	165	637	595	48
秋 田	1,223	524	524	175	1,160	1,112	63
山 形	364	255	68	41	349	339	15
福 島	950	539	81	330	820	668	130
茨 城	455	387	8	60	421	330	34
栃 木	577	463	10	104	523	407	54
群 馬	213	149	27	37	196	145	17
埼 玉	x	30	x	x	42	29	x
千 葉	91	25	8	58	65	48	26
東 京	49	x	x	19	x	30	x
神 奈 川	8	8	0	-	8	5	0
新 潟	156	101	38	17	153	153	3
富 山	70	34	20	16	66	60	4
石 川	113	51	43	19	103	93	10
福 井	139	61	39	39	135	121	4
山 梨	141	19	69	53	122	29	19
長 野	467	189	231	47	461	99	6
岐 阜	391	258	69	64	381	221	10
静 岡	332	191	119	22	330	156	2
愛 知	157	100	x	x	151	82	6
三 重	327	191	76	60	319	190	8
滋 賀	65	14	15	36	53	34	12
京 都	171	46	37	88	149	103	22
大 阪	22	8	-	14	19	11	3
兵 庫	378	91	144	143	364	249	14
奈 良	121	94	9	18	119	70	2
和 歌 山	188	145	29	14	188	124	-
鳥 取	186	65	50	71	163	128	23
島 根	339	102	x	x	296	205	43
岡 山	406	333	28	45	382	131	24
広 島	331	121	76	134	235	122	96
山 口	246	125	x	x	224	151	22
徳 島	307	161	x	x	299	242	8
香 川	24	5	-	19	19	4	5
愛 媛	563	510	x	x	561	343	2
高 知	592	436	x	x	588	255	4
福 岡	186	155	9	22	179	129	7
佐 賀	148	116	6	26	138	83	10
長 崎	129	75	x	x	109	55	20
熊 本	957	744	125	88	935	720	22
大 分	1,198	889	288	21	1,194	1,018	4
宮 崎	2,031	1,869	96	66	2,011	1,878	20
鹿 児 島	743	483	145	115	679	581	64
沖 縄	x	x	-	x	x	-	x

資料：農林水産省「令和4年木材統計」（2023年6月30日公表）

- 統計数値については、表示単位未満を四捨五入しているため、合計値（全国）と内訳（都道府県別）の計が一致しない場合がある。
- 「x」：個人又は法人その他の団体に関する秘密を保護するため、統計数値を公表していないもの
- 「0」：単位に満たないもの（例：0.4千m³ → 0千m³）、「-」：事実のないもの

木材需給情報-7 木材生産の産出額（2021年）

- 2021年の木材生産の都道府県別木材生産の産出額の合計は2,666億円。

単位：1,000万円

都道府県	木材生産	針葉樹					広葉樹	竹材
		スギ	ヒノキ	アカマツ・クロマツ	カラマツ・エゾマツ・トドマツ			
北海道	3,145	2,652	42	-	1	2,573	493	-
青森	863	811	684	0	39	52	51	-
岩手	1,498	1,264	728	4	165	365	215	-
宮城	534	507	465	6	21	14	25	2
秋田	1,176	1,089	1,075	0	3	12	85	-
山形	317	312	298	0	2	13	5	-
福島	853	765	484	211	29	37	86	-
茨城	547	528	283	242	2	0	19	-
栃木	851	774	453	306	6	3	70	2
群馬	283	271	186	51	3	29	11	-
埼玉	67	49	24	24	0	1	17	-
千葉	43	30	22	7	-	-	11	3
東京	41	36	20	11	-	1	5	-
神奈川	13	13	6	6	-	-	1	-
新潟	140	133	132	0	0	1	6	0
富山	118	104	92	11	0	1	14	-
石川	135	126	101	11	3	0	9	0
福井	116	114	108	5	1	0	2	0
山梨	120	99	28	17	11	34	10	-
長野	648	623	101	107	36	376	9	-
岐阜	593	586	284	281	2	11	7	0
静岡	638	638	189	400	1	2	0	-
愛知	171	163	75	74	0	11	9	-
三重	445	443	158	282	3	-	1	-
滋賀	57	42	27	11	0	0	14	1
京都	162	140	90	48	0	-	17	5
大阪	x	11	5	6	0	-	x	-
兵庫	340	324	178	141	1	0	15	0
奈良	201	200	77	124	-	-	0	0
和歌山	231	224	124	98	0	-	5	2
鳥取	262	248	167	75	5	0	14	-
島根	385	337	210	106	13	0	48	0
岡山	726	698	90	603	2	-	24	3
広島	467	423	159	251	13	0	43	-
山口	331	312	168	142	1	1	14	5
徳島	352	346	242	104	0	-	6	0
香川	13	10	1	10	0	-	2	0
愛媛	809	808	383	425	0	0	-	0
高知	702	700	281	382	0	-	2	1
福岡	239	234	157	75	1	-	5	0
佐賀	237	229	113	116	0	-	8	0
長崎	195	182	72	110	-	-	13	-
熊本	1,684	1,657	1,107	549	0	-	20	7
大分	1,709	1,690	1,332	358	1	-	9	4
宮崎	3,217	3,206	2,980	224	1	-	10	-
鹿児島	970	902	725	172	1	-	52	15
沖縄	x	0	-	-	-	-	x	-
合計	26,655	25,054	14,726	6,188	367	3,537	1,483	51

資料：農林水産省「令和3年林業産出額」

注：都道府県別産出額には、全国値には含まれる木材生産におけるパルプ工場が直接入荷するパルプ用素材、輸出丸太及び燃料用チップ素材の産出額を含まない。

また、全国値には含まない木材生産における県外移出されたしいたけ原木の産出額を含む。

「x」：個人又は法人その他の団体に関する秘密を保護するため、統計調査を公表していないもの

林産物輸出入情報- 1 林産物輸出額

- 2023年8月の林産物輸出額は、48億円（前年同期比87%）となった。
- 内訳は、木材が40億円（同86%）、特用林産物が3億円（同120%）、木製家具が5億円（同81%）となった。
- 2023年1～8月の林産物輸出額は、410億円（前年同期比96%）となった。内訳は、木材が336億円（同95%）、特用林産物が27億円（同98%）、木製家具が47億円（同109%）となった。

○林産物輸出の推移

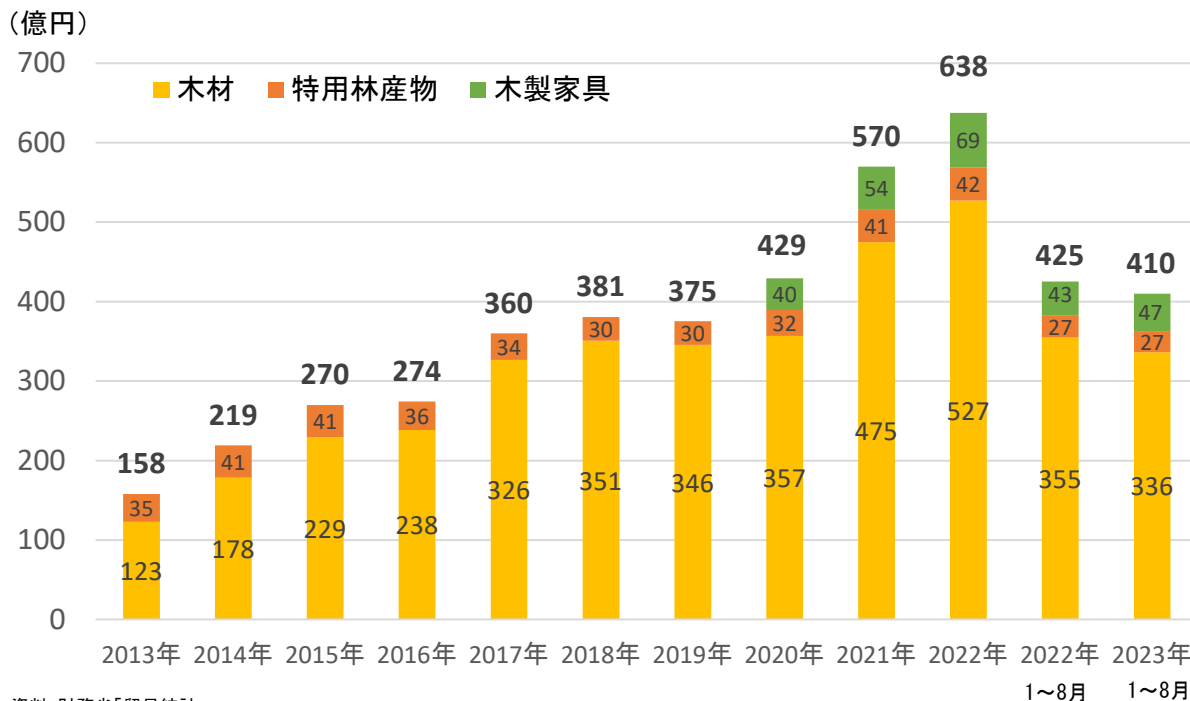

資料：財務省「貿易統計」

※特用林産物には、きのこ(はらたけ属以外)、乾しいたけ、ロジン、植物性ろう等が含まれる。なお、木質ペレット、薪、木炭は木材に含まれる。

※2020年の(388)は品目の見直しによる追加品目(木製家具、調整・保存処理したきのこ等)を含まない数字。

※四捨五入により、合計が合致しない場合がある。

○林産物の月別輸出額

(億円)

	2022年				2023年					
	林産物	木材	特用林産物	木製家具	林産物	前年比	前々年比	木材	特用林産物	木製家具
1月	37	31	3	4	33	88%	105%	26	3	4
2月	50	43	3	4	47	94%	114%	38	3	5
3月	61	51	4	6	55	91%	109%	46	3	6
4月	51	42	3	5	56	110%	101%	46	3	7
5月	55	46	3	5	55	101%	114%	46	3	6
6月	58	48	4	6	60	105%	112%	50	4	7
7月	58	48	4	7	55	95%	106%	44	4	7
8月	56	46	3	6	48	87%	129%	40	3	5
9月	48	39	4	6						
10月	54	44	4	6						
11月	55	45	4	7						
12月	56	45	4	7						
8月累計	425	355	27	43	410	96%	111%	336	27	47

資料：財務省貿易統計

林産物輸出入情報- 2 木材輸出額

- 2023年8月の木材輸出額は40億円（前年同期比86%）、1～8月累計の木材輸出額は336億円（前年同期比95%）となった。
- 1～8月累計輸出額の前年同期比をみると、品目別では丸太と合板が増加しており、丸太は、中国向けが113%となっている。製材は下回って推移しており、特に米国向けとフィリピン向けが大きく減少している。

○木材輸出額の推移（月別）

（百万円）

（百万円）

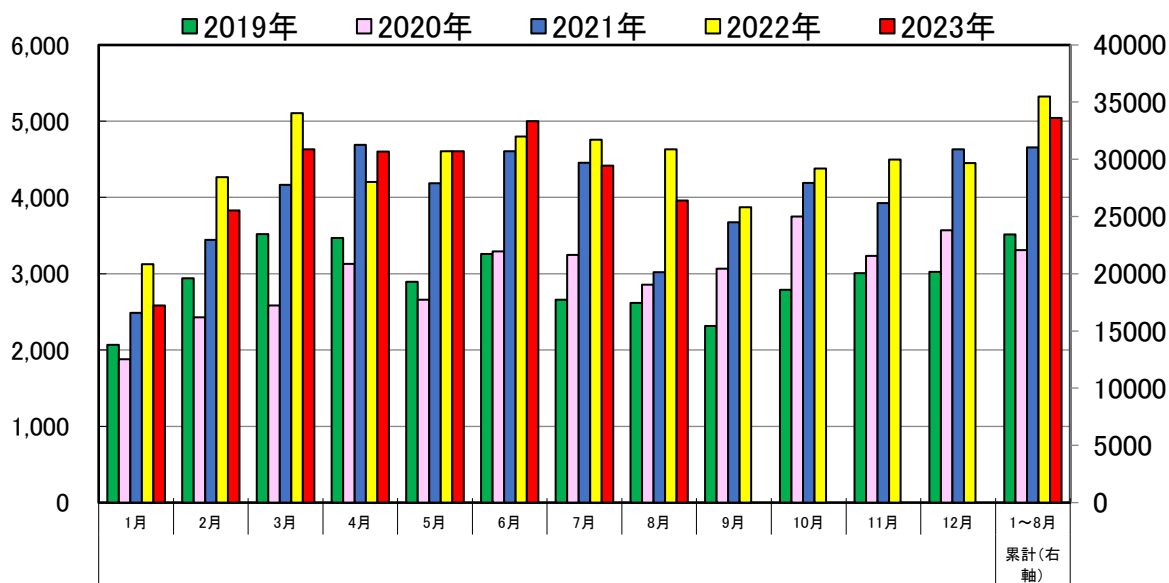

○木材輸出額の推移（主な国別・品目別）

輸出先	8月 単月					1～8月累計				
	輸出額 (百万円)	前年比 (%)	主要品目内訳(百万円) 前年比(%)			輸出額 (百万円)	前年比 (%)	主要品目内訳(百万円) 前年比(%)		
			丸太	製材	合板			丸太	製材	合板
中国	1,973	97%	1,586 98%	124 108%	24 133%	16,037	109%	12,743 113%	954 87%	168 67%
韓国	221	59%	148 71%	30 61%	3 31%	1,943	72%	1,196 77%	350 65%	10 29%
台湾	220	153%	88 100%	77 314%	0 —	1,854	96%	876 82%	486 106%	9 464%
米国	448	89%	0 —	135 57%	8 —	3,461	85%	4 —	1,428 64%	9 82%
フィリピン	864	66%	0 —	67 40%	762 74%	7,894	82%	0 —	539 23%	6,921 107%
その他	233	85%	5 17%	42 89%	4 76%	2,438	99%	119 56%	402 102%	24 81%
総計	3,959	86%	1,827 94%	476 74%	801 75%	33,627	95%	14,938 106%	4,159 60%	7,141 105%

※資料：財務省貿易統計（第44類を集計）、四捨五入により、数値が合わないことがある。

木材輸出についての詳細は、次のURLをご覧ください。

<https://www.rinya.maff.go.jp/j/riyou/yusyutu/mokuza-i-yusyutsu.html>



- 2023年8月の木材輸入額は、前月比103%、前年同月比は71%の1,213億円となった。
- 国別に、前月比で見ると、中国（前年輸入額に占めるシェア12%）が98%、カナダ（同10%）が77%と減少する一方、EU（同18%）が118%、ベトナム（同12%）が117%、インドネシア（同9%）が106%、米国（同8%）が103%、フィリピン（同8%）が113%、マレーシア（同6%）が117%と増加した。
- 前年同月比で見ると、EUが38%、ベトナムが86%、中国が78%、カナダが58%、インドネシアが61%、マレーシアが67%と減少する一方、米国が114%、フィリピンが103%と増加した。

○2023年8月の木材輸入額

(単位:億円)

年	2022年 (1月～ 12月)	月別金額				累計金額		
		2023年 7月	2023年 8月	前月比	前年 同月比	2022年 1～8月	2023年 1～8月	前年 同期比
国名								
世界計	17,503	1,174	1,213	103%	71%	11,842	9,273	78%
E U	3,227	121	143	118%	38%	2,360	996	42%
(フィンランド)	1,080	37	47	127%	33%	777	307	40%
(スウェーデン)	688	26	28	109%	40%	520	202	39%
ベトナム	2,110	170	199	117%	86%	1,288	1,409	109%
中国	2,071	143	141	98%	78%	1,399	1,151	82%
カナダ	1,760	136	105	77%	58%	1,236	829	67%
インドネシア	1,584	90	95	106%	61%	1,036	747	72%
米国	1,456	130	135	103%	114%	976	1,047	107%
フィリピン	1,348	103	117	113%	103%	884	873	99%
マレーシア	1,118	64	75	117%	67%	765	540	71%
ロシア	685	26	24	94%	38%	569	200	35%
その他	2,144	190	180	95%	107%	1,330	1,481	111%
我が国の総輸入額	1,181,642	87,881	89,323	102%	82%	749,583	720,386	96%
我が国の総輸入額に 占める木材輸入額の割合	1.48%	1.34%	1.36%			1.58%	1.29%	

○2021～2023年の1～8月における木材輸入額

(億円)

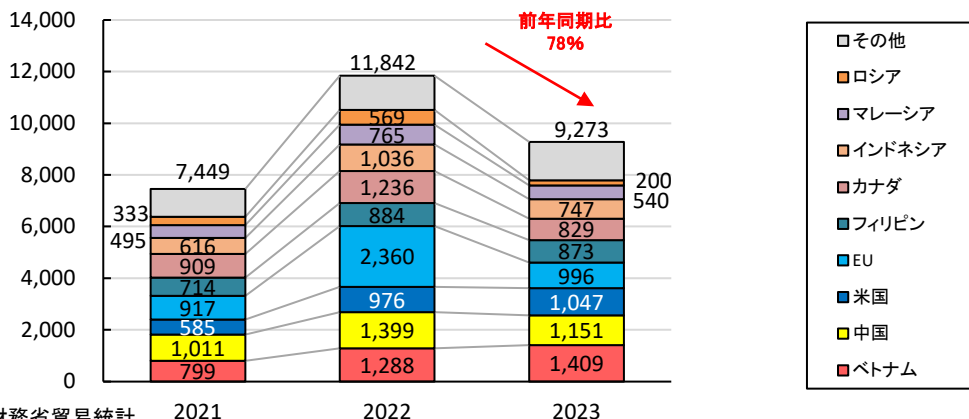

資料：財務省貿易統計

注1：輸入統計品目表第44類（木材及びその製品並びに木炭）の合計（※次ページ以降に記載の品目の合計ではない）。

2：EUに英国は含まない。

3：EUは、フィンランド、スウェーデンの合計ではない。

林産物輸出入情報-3 木材輸入量（累計）

- 2023年1月～8月累計の品目別輸入量は、丸太が前年同期比82%、製材が60%、合板が62%、集成材が56%、木質ペレットが134%となった。なお、2021年同期比では、丸太が81%、製材が70%、合板が72%、集成材が70%、木質ペレットが196%となった。
- 2022年における品目別の輸入量は、前年比で丸太が95%と減少する一方で、製材が101%、合板が104%、集成材が107%と、増加した。

○2021～2023年の1月～8月における品目別木材輸入量

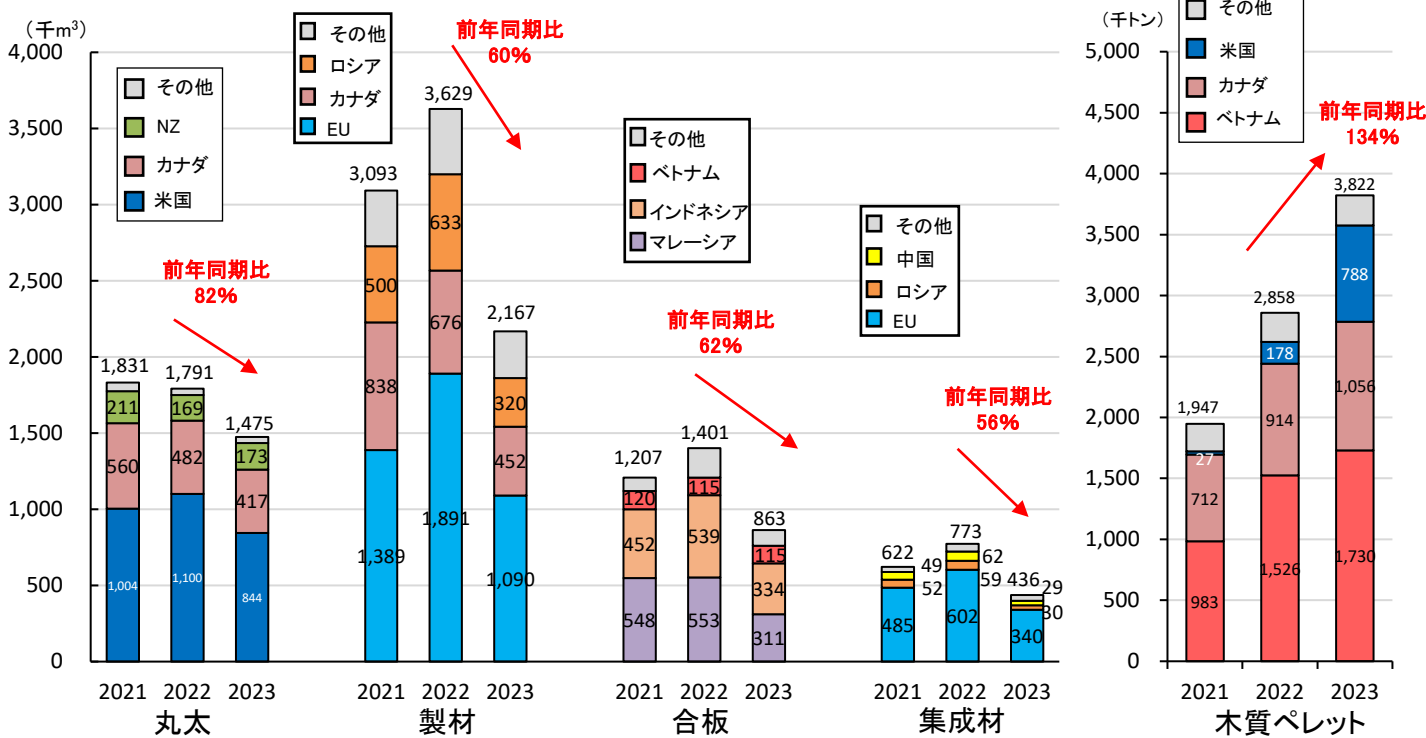

資料：財務省貿易統計
注1：2023年9月号より木質ペレットのグラフを追加。

(参考) 2020～2022年の品目別木材輸入量

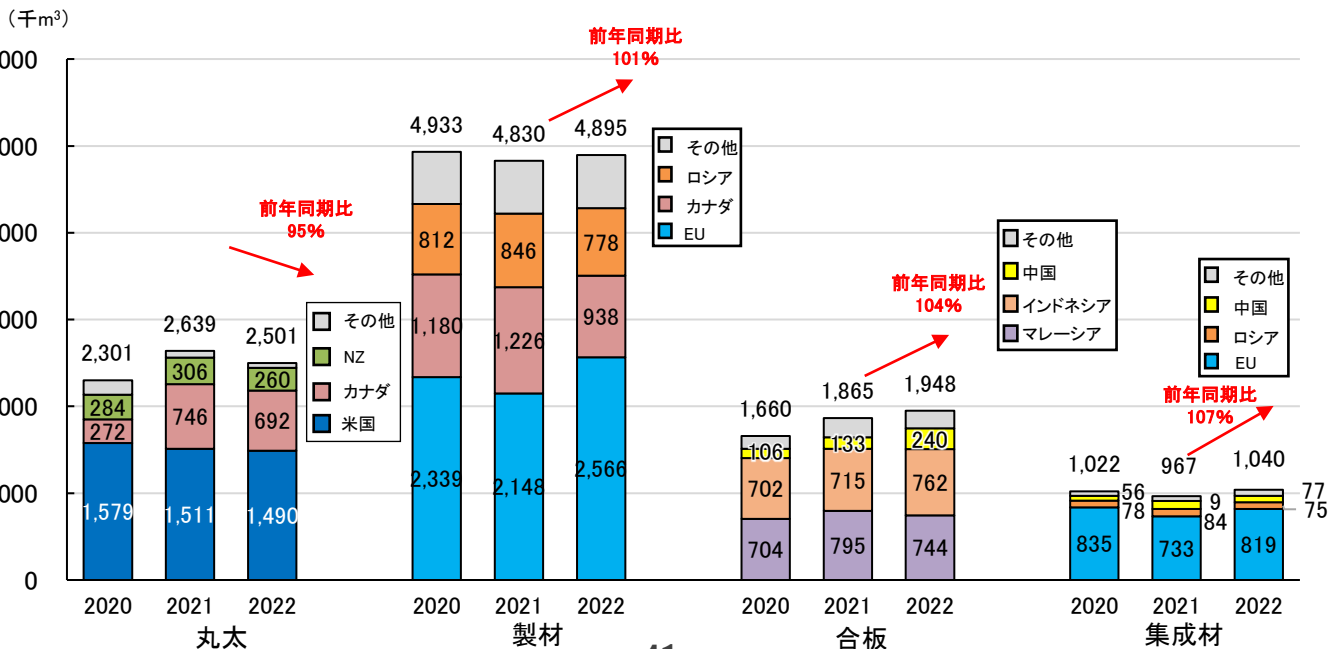

林産物輸出入情報-4 木材輸入量（丸太）

- 2023年8月の丸太輸入量は、前月比81%、前年同月比81%の18万m³となった。
- 国別に、前月比で見ると、米国（前年輸入量に占めるシェア60%）が81%、カナダ（同28%）が37%と減少する一方、ニュージーランド（同10%）が3,434%と増加した。
- 前年同月比で見ると、米国が75%、カナダが53%と減少する一方、ニュージーランドが243%と増加した。

（単位：千m³）

材種 国名	年 2022年 (1月～ 12月)	月別数量				累計数量		
		2023年 7月	2023年 8月	前月比	前年 同月比	2022年 1～8月	2023年 1～8月	前年 同期比
合計	[100%] 2,501	[100%] 224	[100%] 181	81%	81%	[100%] 1,791	[100%] 1,475	82%
米材	[87%] 2,182	[97%] 217	[73%] 131	60%	67%	[88%] 1,582	[85%] 1,261	80%
米国	[60%] 1,490	[51%] 115	[52%] 94	81%	75%	[61%] 1,100	[57%] 844	77%
カナダ	[28%] 692	[46%] 103	[21%] 38	37%	53%	[27%] 482	[28%] 417	86%
南洋材	[1%] 29	[2%] 4	[3%] 5	126%	69%	[1%] 14	[2%] 23	161%
インドネシア	[0%] 0	-	[0%] 0	皆増	皆増	[0%] 0	[0%] 0	119%
マレーシア	[1%] 22	[0%] 0	[1%] 1	862%	20%	[1%] 14	[1%] 9	62%
パプアニューギニア	[0%] 7	[2%] 4	[2%] 3	95%	皆増	[0%] 0	[1%] 14	皆増
ロシア材	[0%] 7	-	-	-	-	[0%] 7	-	0%
ニュージーランド材	[10%] 260	[1%] 1	[24%] 44	3434%	243%	[9%] 169	[12%] 173	103%
欧州材	[1%] 15	[0%] 1	[0%] 0	51%	50%	[1%] 14	[1%] 13	89%
EU計	[1%] 15	[0%] 1	[0%] 0	51%	50%	[1%] 14	[1%] 13	90%
アフリカ材	[0%] 2	[0%] 0	[0%] 0	138%	97%	[0%] 2	[0%] 3	163%
中国	[0%] 2	[0%] 0	[0%] 1	487%	186%	[0%] 2	[0%] 1	86%
その他	[0%] 3	[0%] 0	[0%] 0	82%	43%	[0%] 2	[0%] 1	57%

資料：財務省貿易統計

注1：丸太は輸入統計品目表第4403項の合計。

2：米材は米国、カナダより輸入された材。

3：南洋材はインドネシア、マレーシア、パプアニューギニア、ソロモン諸島、フィリピン、シガポール、ブルネイの7か国より輸入された材。

4：欧州材はロシアを除く全ての欧州各国より輸入された材。

5：数量の上段の[]書きは、総輸入量に占める各国の割合。

6：四捨五入の関係で計は必ずしも一致しない。

7：「-」は輸入実績なし等。

8：EUに英国は含まない。

林産物輸出入情報-4 木材輸入量（製材）

- 2023年8月の製材輸入量は、前月比110%、前年同月比63%の31万m³となった。
- 国別に、前月比で見ると、カナダ（前年輸入量に占めるシェア19%）が139%、ロシア（同16%）が104%、EU（同52%）が118%と増加した。
- 前年同月比で見ると、カナダが82%、ロシアが59%、EUが56%と減少した。

（単位：千m³）

材種 国名	年	月別数量				累計数量			
		2022年 (1月～ 12月)	2023年 7月	2023年 8月	前月比	前年 同月比	2022年 1～8月	2023年 1～8月	前年 同期比
合計		[100%] 4,895	[100%] 278	[100%] 307	110%	63%	[100%] 3,629	[100%] 2,167	60%
米材		[22%] 1,070	[20%] 54	[24%] 74	136%	82%	[21%] 765	[24%] 524	68%
米国		[3%] 132	[3%] 8	[3%] 9	114%	75%	[2%] 89	[3%] 72	81%
カナダ		[19%] 938	[17%] 47	[21%] 65	139%	82%	[19%] 676	[21%] 452	67%
南洋材		[1%] 63	[1%] 4	[1%] 4	92%	74%	[1%] 41	[2%] 34	84%
インドネシア		[0%] 21	[1%] 1	[0%] 1	100%	97%	[0%] 14	[1%] 12	90%
マレーシア		[1%] 40	[1%] 2	[1%] 2	89%	63%	[1%] 26	[1%] 21	79%
パプアニューギニア		[0%] 0	[0%] 0	- -	0%	-	[0%] 0	[0%] 0	100%
ロシア材		[16%] 778	[15%] 40	[14%] 42	104%	59%	[17%] 633	[15%] 320	51%
ニュージーランド材		[1%] 47	[1%] 3	[0%] 1	45%	40%	[1%] 32	[1%] 23	71%
チリ材		[5%] 251	[10%] 28	[3%] 10	37%	74%	[5%] 177	[6%] 121	68%
欧州材		[54%] 2,619	[51%] 143	[55%] 170	119%	57%	[53%] 1,932	[51%] 1,108	57%
EU計		[52%] 2,566	[51%] 141	[54%] 167	118%	56%	[52%] 1,891	[50%] 1,090	58%
(スウェーデン)		[17%] 847	[18%] 51	[18%] 55	108%	68%	[18%] 644	[17%] 378	59%
(フィンランド)		[17%] 842	[18%] 51	[21%] 63	124%	59%	[17%] 612	[18%] 389	64%
アフリカ材		[0%] 2	[0%] 0	[0%] 1	152%	214%	[0%] 1	[0%] 2	125%
中国		[1%] 57	[2%] 5	[2%] 5	108%	97%	[1%] 42	[1%] 29	71%
その他		[0%] 8	[0%] 1	[0%] 1	99%	93%	[0%] 6	[0%] 6	102%

資料：財務省貿易統計

注1：製材は輸入統計品目表第4407項の合計。

2：米材は米国、カナダより輸入された材。

3：南洋材はインドネシア、マレーシア、パプアニューギニア、ソロモン諸島、フィリピン、シンガポール、ブルネイの7か国より輸入された材。

4：欧州材はロシアを除く全ての欧州各国より輸入された材。

5：数量の上段の[]書きは、総輸入量に占める各国の割合。

6：四捨五入の関係で計は必ずしも一致しない。

7：「-」は輸入実績なし等。

8：EUに英国は含まない。

9：EUは、フィンランド、スウェーデンの合計ではない。

林産物輸出入情報-4 木材輸入量（合板、木材チップ）

- 2023年8月の合板輸入量は、前月比108%、前年同月比66%の12万m³となった。
- 国別に、前月比で見ると、インドネシア（前年輸入量に占めるシェア39%）が88%と減少する一方、マレーシア（同38%）が128%と増加した。
- 前年同月比で見ると、インドネシアが54%、マレーシアが79%と減少した。

(単位:千m³)

国名	年	月別数量				累計数量			
		2022年 (1月～ 12月)	2023年 7月	2023年 8月	前月比	前年 同月比	2022年 1～8月	2023年 1～8月	前年 同期比
総輸入量		[100%] 1,948	[100%] 106	[100%] 115	108%	66%	[100%] 1,401	[100%] 863	62%
インドネシア		[39%] 762	[41%] 43	[33%] 38	88%	54%	[38%] 539	[39%] 334	62%
マレーシア		[38%] 744	[37%] 39	[43%] 50	128%	79%	[39%] 553	[36%] 311	56%
中国		[12%] 240	[10%] 10	[9%] 10	103%	55%	[13%] 184	[11%] 94	51%
ベトナム		[10%] 186	[12%] 13	[14%] 16	122%	85%	[8%] 115	[13%] 115	100%
EU		[0%] 6	[1%] 1	[0%] 0	58%	52%	[0%] 5	[1%] 5	118%
その他		[1%] 10	[0%] 0	[0%] 1	122%	98%	[0%] 7	[1%] 5	67%

資料：財務省貿易統計

注1：輸入統計品目表第4412.10号111～299、第4412.31号、第4412.33号、第4412.34号、第4412.39号の合計。

2：数量の上段の[]書きは、総輸入量に占める各国の割合。

3：四捨五入の関係で計は必ずしも一致しない。

4：EUに英国は含まない。

- 2023年8月の木材チップ輸入量は、前月比109%、前年同月比105%の98万トンとなった。
- 国別に、前月比で見ると、オーストラリア（前年輸入量に占めるシェア17%）が77%と減少する一方、ベトナム（同38%）が122%、チリ（同8%）が132%と増加した。
- 前年同月比で見ると、ベトナムが86%と減少する一方で、オーストラリアが134%、チリが225%と増加した。

(単位:千トン)

国名	年	月別数量				累計数量			
		2022年 (1月～ 12月)	2023年 7月	2023年 8月	前月比	前年 同月比	2022年 1～8月	2023年 1～8月	前年 同期比
総輸入量		[100%] 11,312	[100%] 905	[100%] 983	109%	105%	[100%] 7,469	[100%] 7,603	102%
ベトナム		[38%] 4,300	[33%] 299	[37%] 366	122%	86%	[39%] 2,932	[36%] 2,704	92%
オーストラリア		[17%] 1,943	[20%] 178	[14%] 137	77%	134%	[17%] 1,265	[18%] 1,336	106%
チリ		[8%] 868	[7%] 60	[8%] 78	132%	225%	[8%] 606	[8%] 579	96%
南アフリカ共和国		[10%] 1,099	[11%] 99	[12%] 122	124%	107%	[9%] 705	[10%] 788	112%
米国		[8%] 960	[11%] 103	[13%] 127	123%	201%	[8%] 616	[9%] 652	106%
その他		[19%] 2,142	[18%] 167	[15%] 152	91%	76%	[18%] 1,345	[20%] 1,544	115%

資料：財務省貿易統計

注1：輸入統計品目表第4401.21号と第4401.22号の合計。

2：数量の上段の[]書きは、総輸入量に占める各国の割合。

3：四捨五入の関係で計は必ずしも一致しない。

林産物輸出入情報-4 木材輸入量（集成材）

- 2023年8月の集成材輸入量は、前月比114%、前年同月比52%の5.8万^m³となった。構造用集成材に限ると、前月比122%、前年同月比51%の5.1万^m³となった。
- 国別に、前月比で見ると、ロシア（前年輸入量に占めるシェア7%）が55%と減少する一方、EU（同79%）が127%、中国（同7%）が105%と増加した。EUの国別内訳では、オーストリア（同12%）が62%と減少する一方、フィンランド（同38%）が146%、ルーマニア（同15%）が209%と増加した。
- 前年同月比で見ると、EUが50%、中国が74%、ロシアが47%と軒並み減少した。

（単位：千^m³）

年	2022年 (1月～12月)	月別数量				累計数量		
		2023年 7月	2023年 8月	前月比	前年 同月比	2022年 1～8月	2023年 1～8月	前年 同期比
総輸入量	[100%] 1,040	[100%] 51	[100%] 58	114%	52%	[100%] 773	[100%] 436	56%
うち 構造用集成材	[100%] 906	[100%] 42	[100%] 51	122%	51%	[100%] 675	[100%] 374	55%
EU	[79%] 819	[72%] 37	[81%] 47	127%	50%	[78%] 602	[78%] 340	56%
うち 構造用集成材	[88%] 797	[85%] 36	[90%] 46	129%	49%	[87%] 587	[89%] 331	56%
フィンランド	[38%] 390	[35%] 18	[45%] 26	146%	55%	[35%] 270	[41%] 177	65%
うち 構造用集成材	[43%] 385	[42%] 18	[51%] 26	146%	54%	[40%] 269	[47%] 174	65%
ルーマニア	[15%] 156	[6%] 3	[10%] 6	209%	34%	[18%] 136	[11%] 48	35%
うち 構造用集成材	[16%] 148	[7%] 3	[12%] 6	211%	34%	[19%] 129	[13%] 47	36%
オーストリア	[12%] 125	[14%] 7	[8%] 5	62%	30%	[11%] 87	[10%] 44	51%
うち 構造用集成材	[13%] 116	[16%] 7	[8%] 4	60%	29%	[12%] 80	[10%] 39	48%
中国	[7%] 77	[9%] 5	[8%] 5	105%	74%	[8%] 62	[7%] 29	47%
うち 構造用集成材	[5%] 45	[5%] 2	[6%] 3	142%	100%	[6%] 38	[4%] 15	41%
ロシア	[7%] 75	[8%] 4	[4%] 2	55%	47%	[8%] 59	[7%] 30	50%
うち 構造用集成材	[7%] 63	[9%] 4	[4%] 2	54%	55%	[7%] 50	[7%] 27	54%
その他	[7%] 68	[11%] 6	[7%] 4	75%	61%	[6%] 50	[8%] 37	74%
うち 構造用集成材	[0%] 0	-	[0%] 0	皆増	皆増	[0%] 0	[0%] 0	39%

資料：財務省貿易統計

注1：輸入統計品目表第4412.10号910、第4412.51号100、第4412.59号100、第4412.91号100、第4412.92号100、第4412.99号110、190と、第4418.81号（構造用集成材）の合計。

2：数量の上段の〔 〕書きは、総輸入量に占める各国の割合。

3：四捨五入の関係で計は必ずしも一致しない。

4：「-」は輸入実績なし等。

5：EUに英国は含まない。

6：EUはフィンランド、ルーマニア、オーストリアの合計ではない。

林産物輸出入情報-4 木材輸入量（木質ペレット、LVL）

- 2023年8月の木質ペレット輸入量は、前月比110%、前年同月比142%の63万トンとなった。
- 国別に、前月比で見ると、カナダ（前年輸入量に占めるシェア31%）が80%と減少する一方、ベトナム（同54%）が119%、米国（同7%）が106%と増加した。
- 前年同月比で見ると、ベトナムが121%、カナダが102%と増加した。米国は皆増となった。

（単位：千トン）

年 国名	2022年 (1月～ 12月)	月別数量				累計数量		
		2023年 7月	2023年 8月	前月比	前年 同月比	2022年 1～8月	2023年 1～8月	前年 同期比
総輸入量	[100%] 4,407	[100%] 573	[100%] 633			[100%] 2,858	[100%] 3,822	134%
ベトナム	[54%] 2,394	[44%] 253	[48%] 301	119%	121%	[53%] 1,526	[45%] 1,730	113%
カナダ	[31%] 1,359	[32%] 181	[23%] 145	80%	102%	[32%] 914	[28%] 1,056	115%
米国	[7%] 303	[21%] 118	[20%] 126	106%	皆増	[6%] 178	[21%] 788	442%
マレーシア	[3%] 137	[2%] 9	[4%] 26	293%	182%	[3%] 72	[4%] 134	187%
その他	[5%] 214	[2%] 11	[6%] 35	316%	81%	[6%] 168	[3%] 113	67%

資料：財務省貿易統計

注1：輸入統計品目表第4401.31号000を集計。

2：数量の上段の[]書きは、総輸入量に占める各国の割合。

3：四捨五入の関係で計は必ずしも一致しない。

- 2023年8月のLVL輸入量は、前月比113%、前年同月比90%の4.0万m³となった。
- 国別に、前月比で見ると、中国（前年輸入量に占めるシェア75%）が113%、ベトナム（同20%）が106%と増加した。
- 前年同月比で見ると、中国が90%、ベトナムが94%と減少した。

（単位：千m³）

年 国名	2022年 (1月～ 12月)	月別数量				累計数量		
		2023年 7月	2023年 8月	前月比	前年 同月比	2022年 1～8月	2023年 1～8月	前年 同期比
総輸入量	[100%] 527	[100%] 35	[100%] 40	113%	90%	[100%] 344	[100%] 316	92%
中国	[75%] 397	[74%] 26	[74%] 29	113%	90%	[76%] 260	[75%] 236	91%
ベトナム	[20%] 107	[23%] 8	[22%] 9	106%	94%	[20%] 67	[21%] 67	100%
インドネシア	[4%] 19	[3%] 1	[4%] 1	147%	76%	[4%] 13	[3%] 11	79%
その他	[1%] 4	[0%] 0	[1%] 0	274%	93%	[1%] 3	[1%] 3	107%

資料：財務省貿易統計

注1：輸入統計品目表第4412.41号000、4412.42号000、4412.49号を集計。

2：数量の上段の[]書きは、総輸入量に占める各国の割合。

3：四捨五入の関係で計は必ずしも一致しない。

- 2023年8月の製材輸入平均単価（総輸入額／総輸入量）は、前月比100%の57,905円/ m³（前年同月比70%）。うち、カナダの製材は、前月比97%の60,621円/ m³（同61%）、EUの製材は、前月比101%の51,044円/ m³（同65%）、ロシアの製材は、前月比95%の52,949円/ m³（同74%）。
- 同月のEUからの構造用集成材輸入平均単価は、前月比98%の65,828円/ m³（同55%）。
- 同月の合板輸入平均単価は、前月比95%の79,571円/ m³（同74%）。

○製材の輸入平均単価

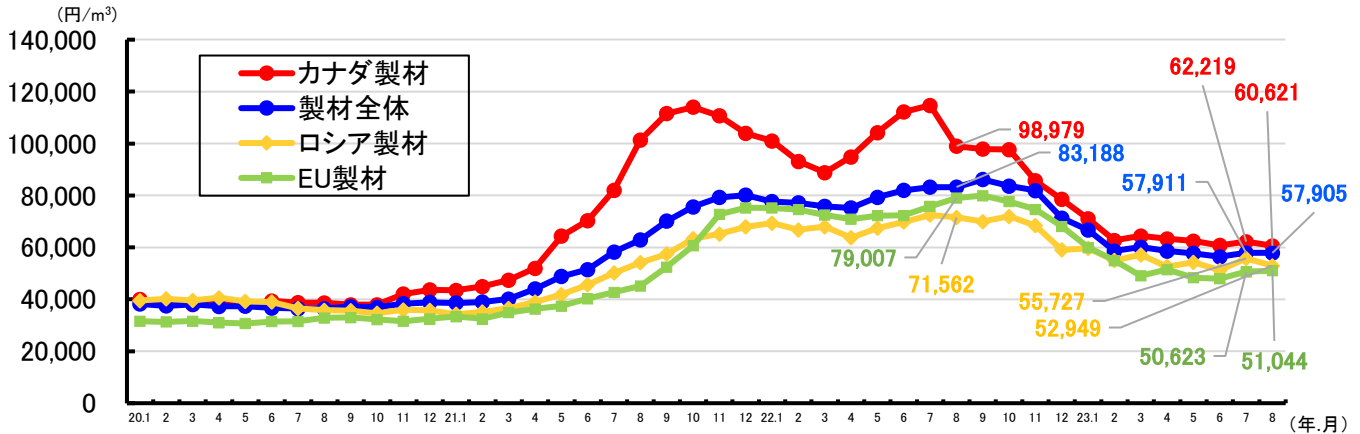

○構造用集成材の輸入平均単価

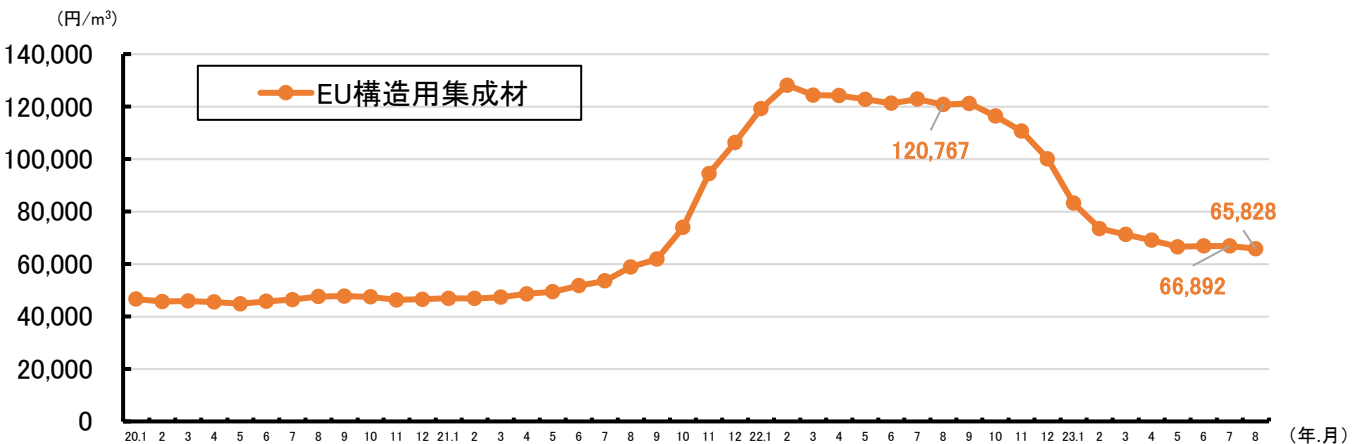

○合板の輸入平均単価

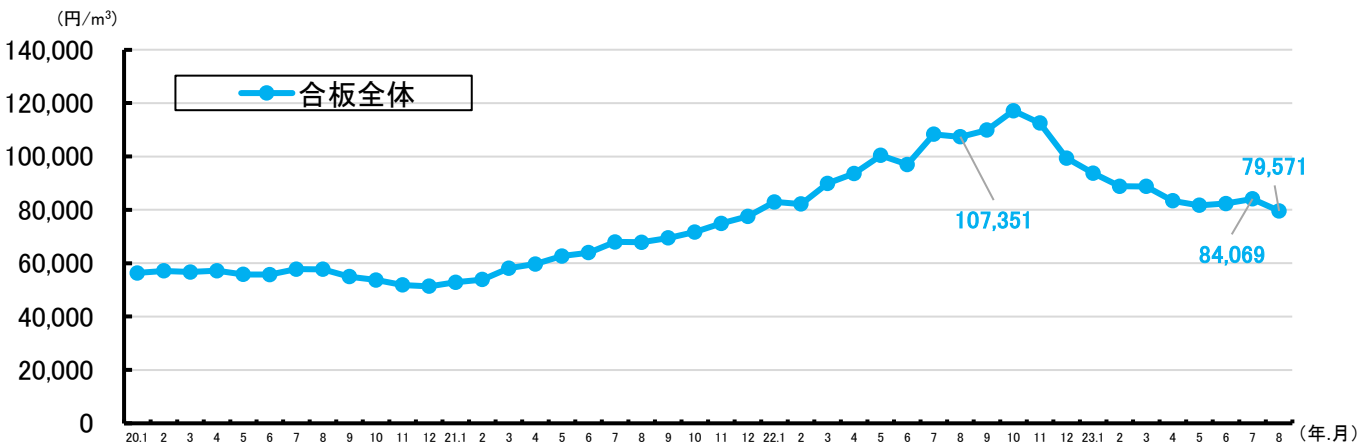

資料：財務省貿易統計

注：輸入平均単価は、総輸入額を総輸入量で割った値。

特用林産情報-1 特用林産物の国内生産量

- 2022年の食用きのこ類の生産量は46万1,736t（対前年比99.9%）となった。
- たけのこの生産量は2万1,798t（対前年比109.4%）となった。
- 木炭の生産量は1万1,882t（対前年比102.9%）となった。

○きのこ類

単位:t

年次	品目	きのこ類													
		しいたけ計				きのこ類		きのこ類							
		しいたけ計	乾しいたけ	乾しいたけ (生換算値)	生しいたけ	なめこ	えのきたけ	ひらたけ	ぶなしめじ	まいたけ	エリンギ	きくらげ類	まつたけ		
2011	平成23	97,125	3,696	25,871	71,254	10,735	60,519	25,426	143,189	2,082	118,006	44,453	38,055	643	36
2012	24	92,414	3,705	25,938	66,476	8,426	58,050	25,816	134,097	1,883	122,276	43,251	38,163	819	16
2013	25	92,437	3,499	24,491	67,946	7,707	60,239	23,383	133,647	2,290	117,363	45,453	40,200	765	38
2014	26	89,093	3,175	22,222	66,872	7,437	59,435	21,796	135,919	2,327	115,751	49,541	39,645	894	42
2015	27	86,284	2,631	18,415	67,869	7,611	60,258	22,897	131,683	3,263	116,152	48,852	39,692	1,182	71
2016	28	88,241	2,735	19,141	69,100	7,324	61,778	22,935	133,297	3,449	116,271	48,523	40,475	1,278	69
2017	29	86,767	2,544	17,807	68,961	6,393	62,568	22,946	135,615	3,828	117,712	47,728	39,088	1,710	18
2018	30	88,196	2,635	18,442	69,754	5,965	63,789	22,809	140,038	4,001	117,916	49,670	39,413	2,309	56
2019	令和元	87,971	2,414	16,901	71,071	5,914	65,157	23,285	128,974	3,862	118,597	51,108	37,635	2,315	14
2020	2	86,394	2,302	16,115	70,280	5,396	64,884	22,835	127,914	3,824	122,802	54,993	38,500	3,132	32
2021	3	86,573	2,216	15,514	71,058	4,981	66,078	24,063	129,587	4,463	119,545	54,521	38,344	3,031	39
2022	4	83,861	2,034	14,241	69,620	4,342	65,278	23,697	126,321	4,501	123,134	57,267	37,798	2,997	36

注:乾しいたけの生換算値は「乾燥重量×7」により算出した。

○その他食品

単位:t

年次	品目	その他食用		
		くり	たけのこ	わさび (根茎+葉柄)
2011	平成23	19,100	32,217	2,703
2012	24	20,900	39,244	2,670
2013	25	21,000	24,203	2,381
2014	26	21,400	36,364	2,429
2015	27	16,300	28,980	2,213
2016	28	16,500	35,592	2,266
2017	29	18,700	23,582	2,214
2018	30	16,500	25,364	2,080
2019	令和元	15,700	22,285	1,973
2020	2	16,900	26,449	2,017
2021	3	15,700	19,917	1,886
2022	4	15,600	21,798	1,635

注:くりの生産量は、農林水産省大臣官房統計部『果樹生産出荷統計』、『令和4年産西洋なし、かき、くりの結果樹面積、収穫量及び出荷量(概数値)』による。

○非食品

年次	品目	非食用																
		生うるし	もろう	竹材	桐材	木炭	竹炭	オガ炭	オガライト	薪	木質粒状燃料	つばき油	しきみ	さかき	煉炭	豆炭	木酢液	竹酢液
		kg	t	千束	m ³	t	t	t	t	層積m ³	t	t	t	t	t	t	kl	kl
2011	平成23	1,345	16	1,184	631	22,124	1,058	8,044	1,225	87,760	78,258	80	2,214	832	11,160	11,567	2,141	287
2012	24	1,438	18	1,199	589	22,646	1,002	6,615	1,051	62,071	98,184	44	2,176	860	10,840	11,567	2,136	242
2013	25	1,045	24	1,196	647	21,409	1,119	7,060	435	74,683	110,092	36	1,960	854	7,446	8,831	2,134	232
2014	26	1,003	28	1,178	669	20,281	599	6,869	318	84,659	126,035	50	1,750	832	7,841	10,742	2,100	213
2015	27	1,182	19	1,235	599	17,723	499	7,643	261	72,493	119,570	47	1,892	1,016	6,104	8,235	2,497	185
2016	28	1,294	24	1,272	492	16,769	411	6,553	185	82,584	120,162	70	1,875	1,091	5,123	7,262	2,774	203
2017	29	1,434	15	1,196	465	15,942	526	6,628	88	82,839	126,532	61	1,881	945	6,615	7,306	2,410	193
2018	30	1,845	41	1,143	404	14,699	534	6,479	79	76,659	131,401	45	1,586	811	5,936	6,846	2,450	197
2019	令和元	1,997	26	1,071	264	14,393	447	6,481	66	73,739	147,321	40	1,524	935	4,728	6,093	2,087	193
2020	2	2,051	21	1,030	200	12,945	451	6,363	31	83,536	148,726	42	1,672	866	4,054	5,735	1,743	151
2021	3	2,036	22	916	187	11,550	459	5,156	19	91,791	155,836	78	1,865	1,075	3,972	5,123	1,708	192
2022	4	1,766	22	828	230	11,882	426	4,773	5	90,976	158,046	69	1,774	1,000	3,615	4,830	1,689	190

注: 1 木炭は白炭、黒炭、粉炭を含む。
2 煉炭、豆炭の生産量は日本煉炭工業会調べによる。

資料: 農林水産省「令和4年特用林産基礎資料」

特用林産情報-2 特用林産物の産出額

- 2021年のきのこ類の林業産出額は、2,091.6億円（対前年比92.6%）となった。
- 薪炭の林業産出額は、62.3億円（対前年比104.5%）となった。

（億円）

	2017	2018	2019	2020	2021
栽培きのこ類	2,197.6	2,253.7	2,166.7	2,259.6	2,091.6
薪炭	54.4	55.4	58.1	59.6	62.3

（億円）

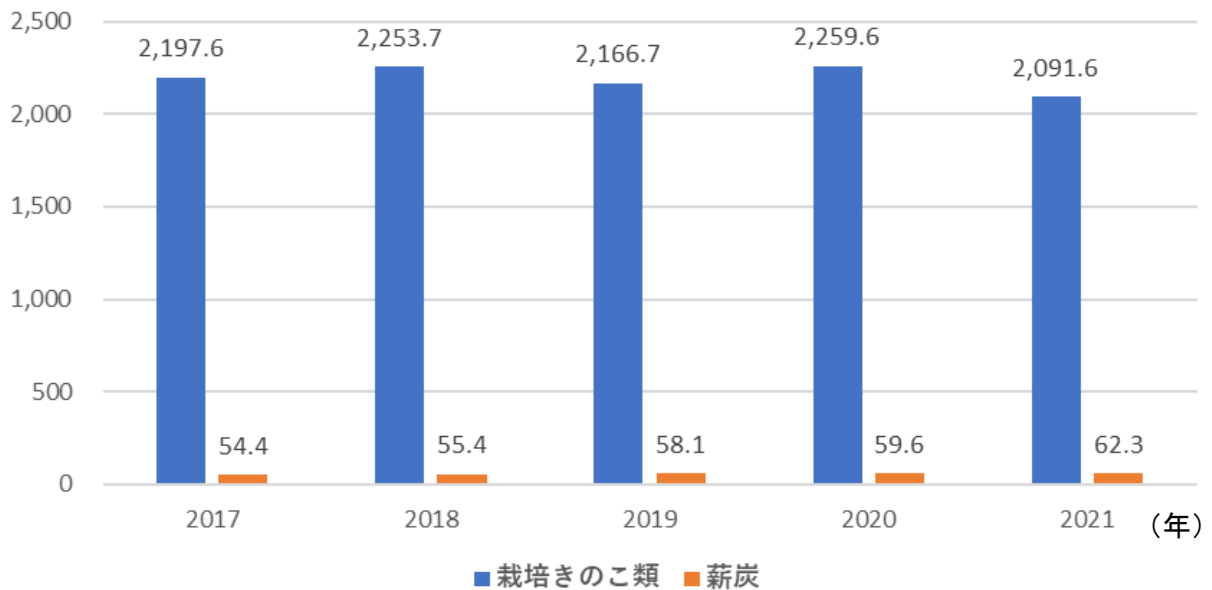

資料：農林水産省「令和3年林業産出額」

- 2023年1～8月の乾しいたけの輸出货量17トン、輸入量は2,819トン。
- 2023年1～8月の木炭の輸出货量は185トン、輸入量は62,119トン。

品目	単位	2019		2020		2021		2022		2023 1-8月	
		輸出货量	輸入量	輸出货量	輸入量	輸出货量	輸入量	輸出货量	輸入量	輸出货量	輸入量
乾しいたけ	トン	33	4,869	33	4,354	41	4,575	36	4,596	17	2,819
生しいたけ	トン	…	1,835	…	1,785	…	1,988	14	2,262	10	1,080
なめこ	トン	…	…	…	…	…	…	…	…	…	…
えのきたけ	トン	…	…	…	…	…	…	…	…	…	…
ひらたけ	トン	…	…	…	…	…	…	…	…	…	…
ぶなしめじ	トン	…	…	…	…	…	…	…	…	…	…
まいたけ	トン	…	…	…	…	…	…	…	…	…	…
エリンギ	トン	…	…	…	…	…	…	…	…	…	…
きくらげ類	トン	89	25,320	14	23,190	66	22,060	76	24,882	35	15,316
まつたけ	トン	…	849	…	629	…	524	0	408	-	108
くり	トン	…	9,019	…	7,371	…	8,401	…	8,481	…	1,835
くるみ	トン	…	52,236	…	56,478	…	67,581	…	53,991	…	44,802
たけのこ	トン	…	157,296	…	142,544	…	149,778	…	153,619	…	84,971
ねまがりたけ	トン	…	…	…	…	…	…	…	…	…	…
わさび	トン	…	…	…	…	…	…	…	…	…	…
おうれん	トン	…	…	…	…	…	…	…	…	…	…
きはだ皮	トン	…	…	…	…	…	…	…	…	…	…
木ろう	トン	7	10	4	9	5	11	5	10	6	5
生うるし	kg	…	36,254	…	30,165	…	21,910	…	23,880	…	6,300
つばき油	kl	…	180	…	220	…	224	…	218	…	138
竹皮	トン	…	…	…	…	…	…	…	…	…	…
竹材	千束	0	215	0	194	0	191	0	159	0	95
桐材	m ³	…	10,099	…	9,726	…	9,871	…	9,813	…	6,391
木炭	トン	460	143,953	439	79,739	270	84,224	205	78,838	185	62,119
竹炭	トン	…	9,414	12	7,605	2	6,790	6	9,666	1	8,226
木酢液	kl	…	…	…	…	…	…	…	…	…	…
竹酢液	kl	…	…	…	…	…	…	…	…	…	…
薪	層積m ³	788	1,830	468	2,326	490	7,099	558	9,048	299	5,177
オガライト	トン	…	…	…	…	…	…	…	…	…	…
オガ炭	トン	…	54,183	…	44,499	…	37,584	…	43,396	…	30,989
煉炭	トン	…	…	…	…	…	…	…	…	…	…
豆炭	トン	…	…	…	…	…	…	…	…	…	…

資料：財務省貿易統計

注：「…」は事実不詳又は調査を欠くもの。

特用林産情報-4 特用林産物の輸出額①

- 2023年（1～8月）の特用林産物輸出額は2,657百万円（前年同期比98%）となった。内訳としては、きのこ（乾しいたけを含む）は679百万円（対前年同期比95%）、きのこ以外は1,979百万円（対前年同期比99%）となった。
- 8月の輸出額は、328百万円（対前年同月比120%）となった。内訳としては、きのこ（乾しいたけを含む）は80百万円（対前年同月比99%）、きのこ以外は248百万円（対前年同月比129%）となった。

○特用林産物輸出額全体の推移（累計）

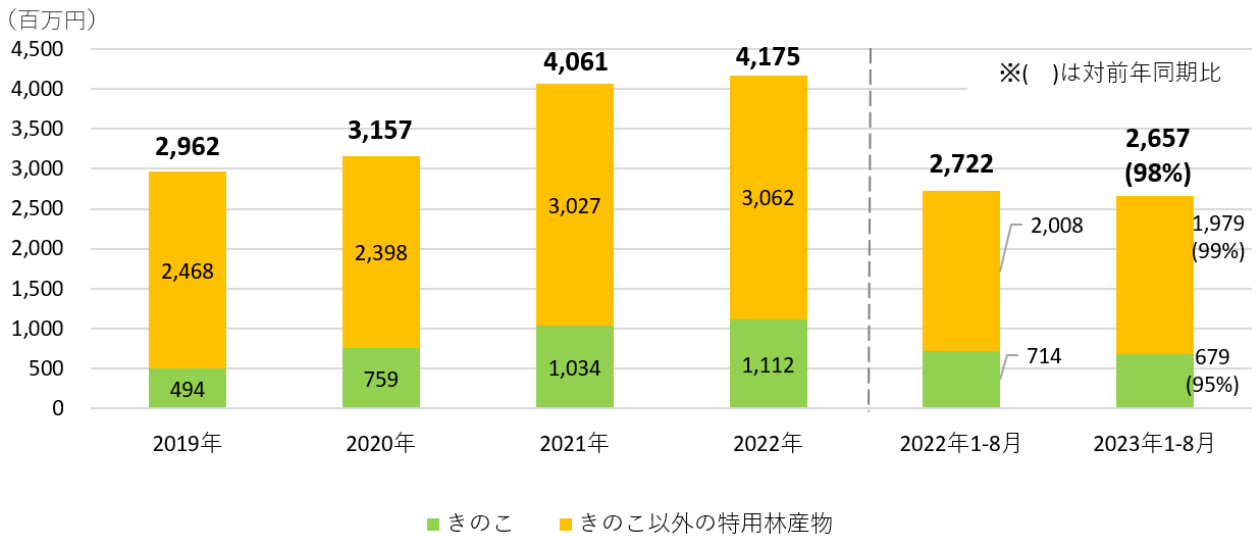

○特用林産物輸出額全体の推移（月別）

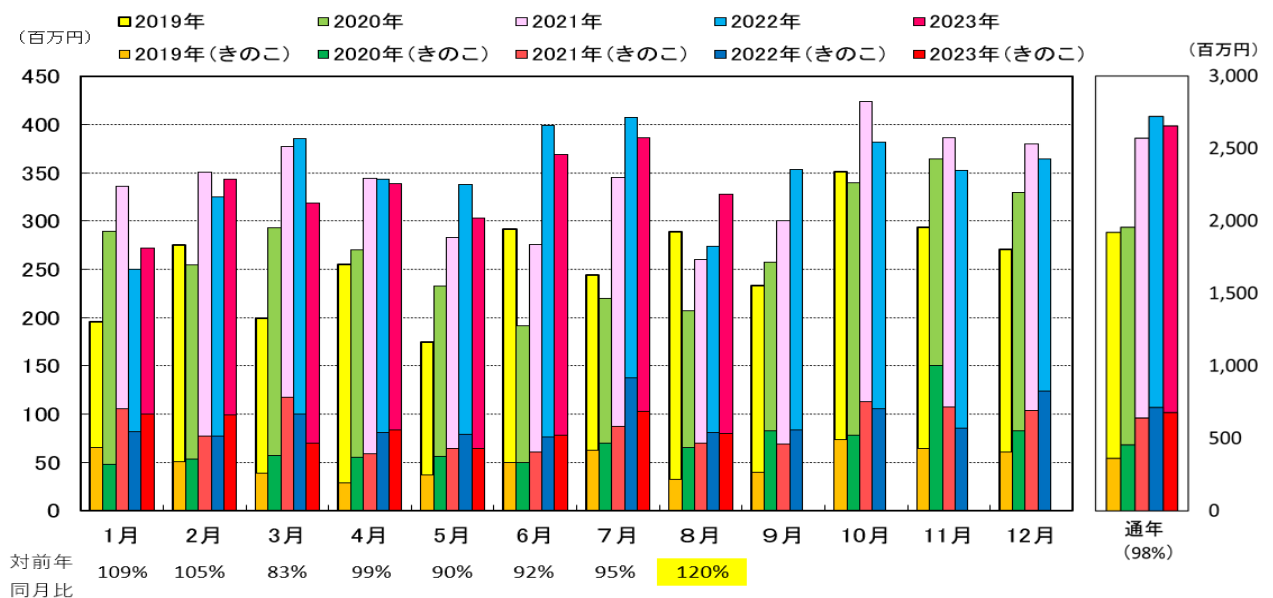

資料：財務省貿易統計

※生鮮きのこ、乾しいたけのほか、ロジン、植物性ろう等を含み、木質ペレット、チップ、薪、木炭は含まず。

※令和2年の定義見直しにより、令和3年実績から、乾燥きくらげ類、調整きのこ、保存処理をしたきのこ、しいたけ以外の乾燥きのこを計上した。

特用林産物の輸出額②

- 2023年（1～8月）のきのこの輸出額は679百万円で、対前年同期比95%となっている。国別には、主要な輸出先である香港が対前年同期比93%、台湾が87%、シンガポールが117%、米国が45%となっている。
- 2023年（1～8月）の輸出量は993トンで、対前年同期比105%となっている。主要な輸出先では、香港が対前年同期比91%、台湾が79%、シンガポールが111%、米国が50%となっている。

〇きのこ（乾しいたけ含む）輸出額の推移（累計）

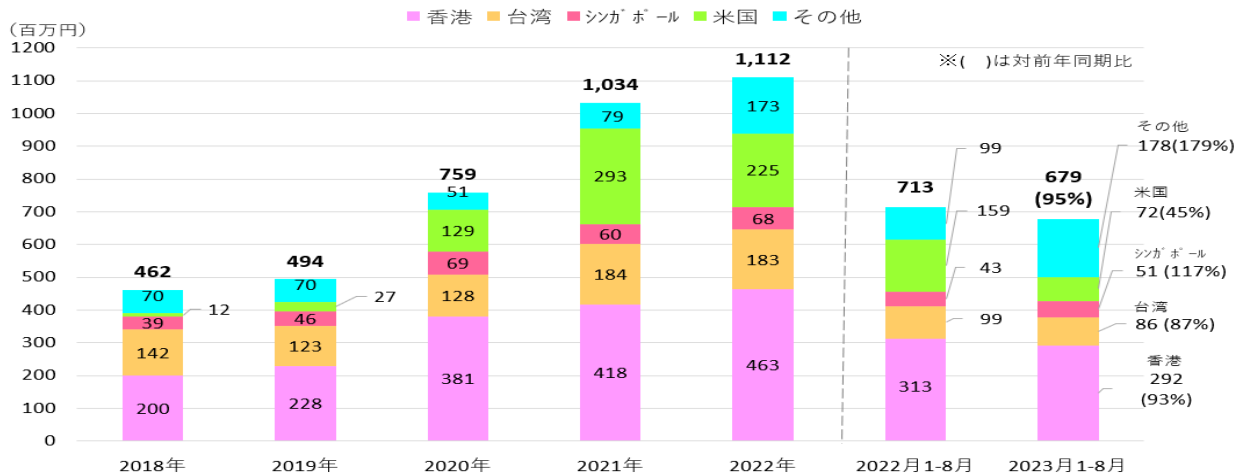

資料：財務省貿易統計

※()は対前年同期比

※令和2年の定義見直しにより、令和3年実績から、生鮮きのこ、乾しいたけに加え、乾燥きくらげ類、調整きのこ、保存処理をしたきのこ及びしいたけ以外の乾燥きのこを計上している。

- 2023年（1～8月）の乾しいたけの輸出額は83百万円で、対前年同期比62%となっている。国別には、主要な輸出先である香港が対前年同期比69%、台湾は212%、米国は44%となっている。
- 2023年（1～8月）の輸出量は17トンで、対前年同期比60%となっている。主要な輸出先では、香港が対前年同期比70%、台湾が169%、米国が49%となっている。

〇乾しいたけ輸出額の推移（累計）

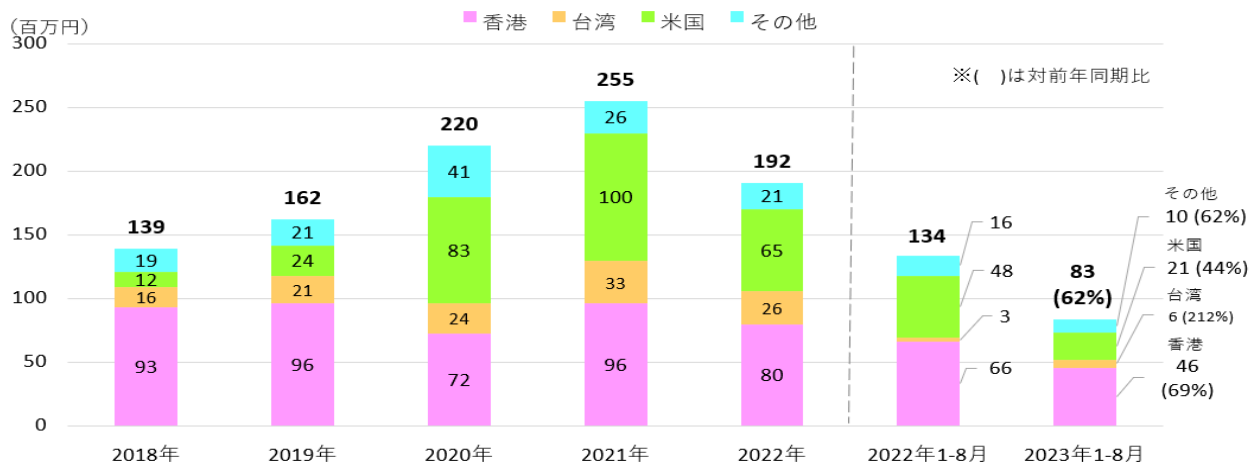

資料：財務省貿易統計

※()は対前年同期比

特用林産情報-4 特用林産物の輸出額③

- 2023年（1～8月）のきのこ以外の特用林産物の輸出額は1,979百万円で、対前年同期比99%となっている。国別には、中国が対前年同期比111%、韓国が96%、米国が82%となっている。取引額の大きい品目では、ロジン（松脂）が対前年同期比92%、植物性ろうが96%、テルペン油が125%となっている。
- 2023年（1～8月）の輸出量は1,526トンで、対前年同期比86%となっている。主要な輸出先では、中国が対前年同期比102%、韓国が105%、米国が57%となっている。

○きのこ以外の特用林産物の輸出額の推移（累計）

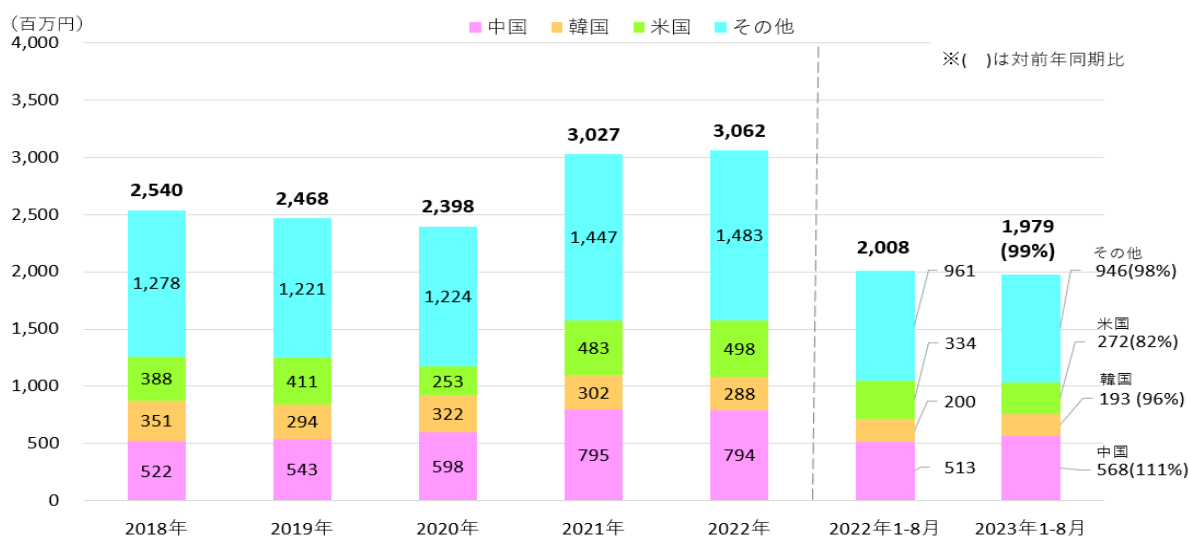

資料：財務省貿易統計
※()は対前年同期比

特用林産情報-5 中国からのしいたけ菌糸輸入量

- 中国からのしいたけ菌糸の輸入量は近年増加傾向にあったが、生しいたけの原産地表示のルール改正があった2022年4月以降は減少傾向に転じている。
- 本年8月の輸入量は622トンであり、対改正前直近年の同月比32.9%となっている。

○中国からのしいたけ菌糸輸入量（月別）

（単位：トン）

	1月	2月	3月	4月	5月	6月	7月	8月	9月	10月	11月	12月
2021年 (令和3年)	3,472	2,757	2,984	2,330	2,513	2,722	1,996	1,889	3,488	4,092	4,856	4,022
2022年 (令和4年)	2,548	3,136	2,975	1,850	1,439	1,482	980	1,068	808	979	1,634	1,199
2023年 (令和5年)	420	675	746	395	695	732	424	622				

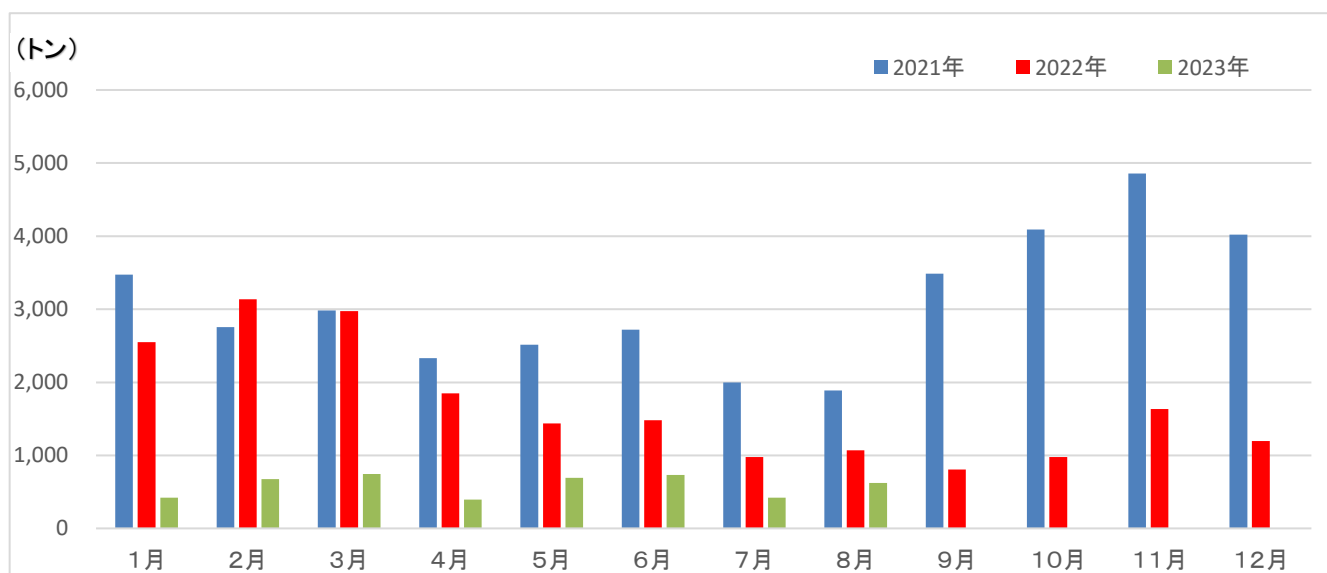

資料：財務省貿易統計

- 2023年9月のきのこの卸売数量は6,346トン（対前年同月比86.5%）となった。
- 2023年9月のきのこの卸売総額は3,066百万円（対前年同月比100.9%）となった。

きのこ類の卸売数量

単位：トン

	2020年	2021年	2022年	2022年 9月	2023年 4月	2023年 5月	2023年 6月	2023年 7月	2023年 8月	2023年 9月
生しいたけ	48,466	47,744	47,222	1,315	1,248	1,222	1,175	1,069	1,038	1,157
なめこ	16,889	16,285	16,865	497	467	452	470	466	455	511
えのきだけ	98,312	99,571	99,656	3,233	2,400	2,050	1,938	1,866	2,085	2,848
しめじ	62,573	62,049	62,459	2,295	1,729	1,483	1,391	1,433	1,444	1,830
合計	226,240	225,649	226,202	7,340	5,844	5,207	4,974	4,834	5,022	6,346

きのこ類の卸売総額

単位：百万円

	2020年	2021年	2022年	2022年 9月	2023年 4月	2023年 5月	2023年 6月	2023年 7月	2023年 8月	2023年 9月
生しいたけ	43,781	41,270	41,300	1,260	1,144	1,213	1,069	970	993	1,204
なめこ	7,431	7,032	7,321	229	215	219	214	204	194	239
えのきだけ	26,245	23,267	23,288	742	618	650	605	486	457	764
しめじ	28,688	25,099	25,300	808	684	679	623	556	539	859
合計	106,144	96,668	97,209	3,040	2,661	2,761	2,511	2,216	2,182	3,066

きのこ類の卸売単価

単位：円/kg

	2020年	2021年	2022年	2022年 9月	2023年 4月	2023年 5月	2023年 6月	2023年 7月	2023年 8月	2023年 9月
生しいたけ	903	864	875	958	917	993	909	907	957	1,041
なめこ	440	432	434	461	461	484	455	438	425	468
えのきだけ	267	234	234	230	257	317	312	261	219	268
しめじ	458	404	405	352	396	458	448	388	373	469

林野庁が関係（主催・後援等）する各種セミナー・イベントの情報をご紹介します。

■10月中旬以降の開催情報

イベント名	開催日時	会場	イベント概要
第26回 「木のある 暮らし」 作文コンクール	●表彰式 10月28日（土）	オンライン （表彰式）	日々の生活のなかにある「木」から地球環境保護の大切さを理解してもらうために小学生を対象とする作文コンクールです。 主催：（一社）日本木造住宅産業協会 詳細： https://www.mokujukyo.or.jp/lifewithwood/concourse/
森林・林業・環境 機械展示実演会	11月12日（日） ～11月13日（月）	笠松運動公園 （茨城県ひたちなか市）	全国育樹祭記念行事として、最新の林業機械・器具や安全装置等を展示・実演し、機械等の安全使用と普及を図る展示会です。 主催：茨城県、（一社）林業機械化協会 詳細： https://www.rinkikyo.or.jp/news/index/7
Japan Home & Building Show 2023	11月15日（水） ～11月17日（金）	東京ビッグ サイト （有明・東京 国際展示場）	建築関連の製品・技術・サービスを一堂に集め、ビジネスと情報交流を促進する展示会です。 主催：（一社）日本能率協会 事前申込：要 参加費：無料 詳細： https://www.jma.or.jp/homeshow/tokyo/
森林の仕事 ガイダンス	●中央ガイダンス 大阪： 11月18日（土） 東京： 12月2日（土） ●エリアガイダンス 全国で順次開催	詳細はHP参照	森林・林業に関心を持つ方や就業を考える方を対象に実施する説明会・相談会です。 主催：全国森林組合連合会 等 事前申込：要の場合あり（詳細はHP参照） 参加費：無料 詳細： https://www.ringyou.net/guidance/
森ハブ・ プラットフォーム キックオフ イベント	11月29日（水）	農林水産省 7階講堂	森ハブ・プラットフォームの今後の展開、アンケート結果などの情報提供。新しい技術、取り組みなどの事例紹介を行う、マッチングに向けた会員間の交流です。 主催：林野庁 事前申込：要 （申込には、森ハブ・プラットフォームへの入会も必要） 詳細： https://www.rinya.maff.go.jp/j/kaihatu/morihub/morihub.html
木と暮らしの 博覧会2023	11月30日（木） ～12月1日（金）	パシフィコ 横浜 B・Cホール	最新の住宅設備機器や国産材を中心とした木に関する製品や技術を見て触れて体感しながら学べる展示会です。 主催：ナイス株式会社 詳細： https://www.woodlivingfair.jp/

お知らせ

10月1日から消費税インボイス制度が始まりました！

森林・林業・木材産業関係者の皆様に、制度をよく理解いただき、各々の取引実態を踏まえて適切に準備いただく一助となるよう、林野庁ではインボイスサイトを開設し、ポイントをわかりやすくまとめたリーフレット掲載の他、各種パンフレットや関係サイトを紹介しております。

また、相談窓口も開設しておりますので、ぜひご活用ください！



インボイス制度（適格請求書等保存方式）のポイント！

- 消費税は、商品の販売やサービスの提供等の取引に対して広く公平に課される税であり、リーフレット消費者が負担するが、納税は事業者が実施。
- 事業者は、売上げに係る消費税額から、仕入れに係る消費税額を差し引いた額を納税（仕入税額控除）。
- 2023年10月1日から、事業者が仕入税額控除を行うためには、原則として、仕入先からインボイス（適格請求書）を交付してもらい、保存しておく必要。
- このインボイスは、税務署長の登録を受けた課税事業者のみが交付可能。（免税事業者はインボイスの交付不可！）

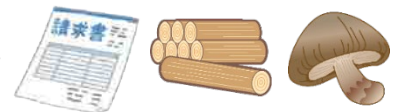

納付する消費税額の計算方法

（※ 消費税額は、税率ごとに区分して計算する必要）

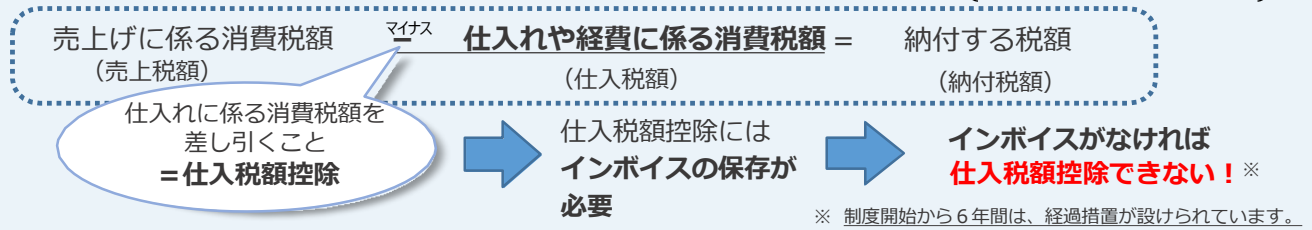

簡易課税制度を選択した場合の計算方法

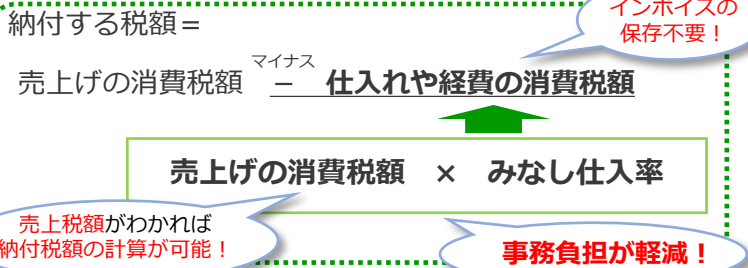

事業区分	該当する事業	みなし仕入率
第一種	卸売業	90%
第二種	小売業、農林漁業（飲食料品）	80%
第三種	製造業、農林漁業（飲食料品除く）等	70%
第四種	その他事業（飲食店業等）	60%
第五種	サービス業等	50%
第六種	不動産業	40%

（注）簡易課税制度の適用には、事前の届出書の提出と、基準期間の課税売上高が5,000万円以下であることが必要。

インボイス（適格請求書）とは？

- 丸太等を購入した買手に対し、正確な適用税率や消費税額等を伝えるために、登録番号※、適用税率、消費税額等の記載した請求書。（※ 登録番号は、登録後に税務署から通知される番号）
- 「インボイス」という名称の書類を新たに作成する必要はなく、現在の請求書や領収書等に不足する項目を追加するイメージ。

【インボイスのイメージ】

請求書		
●●(株)御中	登録番号	〇〇会社 (T1234...)
〇年〇月分	請求金額	115,400円
〇月〇日	丸太	110,000円
〇月〇日	乾しいたけ※	5,400円
	合計	115,400円
適用税率	10%対象	110,000円 内税 10,000円
	8%対象	5,400円 内税 400円
	※は軽減税率対象	
		消費税額等

赤字が従来の区分記載請求書との変更点 →

インボイス制度のスケジュール及び経過措置等

- 免税事業者については、令和5年10月1日から11年9月30日までの日の属する課税期間中に登録を受ける場合、**登録希望日（登録申請書提出から15日経過以後の日）からインボイス発行事業者となる経過措置**が設けられています。但し**登録通知が届くまで一定期間（e-Tax提出：約1ヶ月、書面提出：約1ヶ月半）を要する**ため、登録を受ける事をお決めの方は、**お早めの申請をおすすめします！**
- **制度開始後6年間（～令和11年9月30日）は、従来の区分記載請求書等に基づき、免税事業者等からの仕入れであっても一定の割合で仕入税額控除が出来る経過措置**が設けられています（※1）。
- **免税事業者からインボイス発行事業者となる場合には、納付税額を売上げの消費税額の2割とすることができる負担軽減措置（2割特例）**があります（※2）。

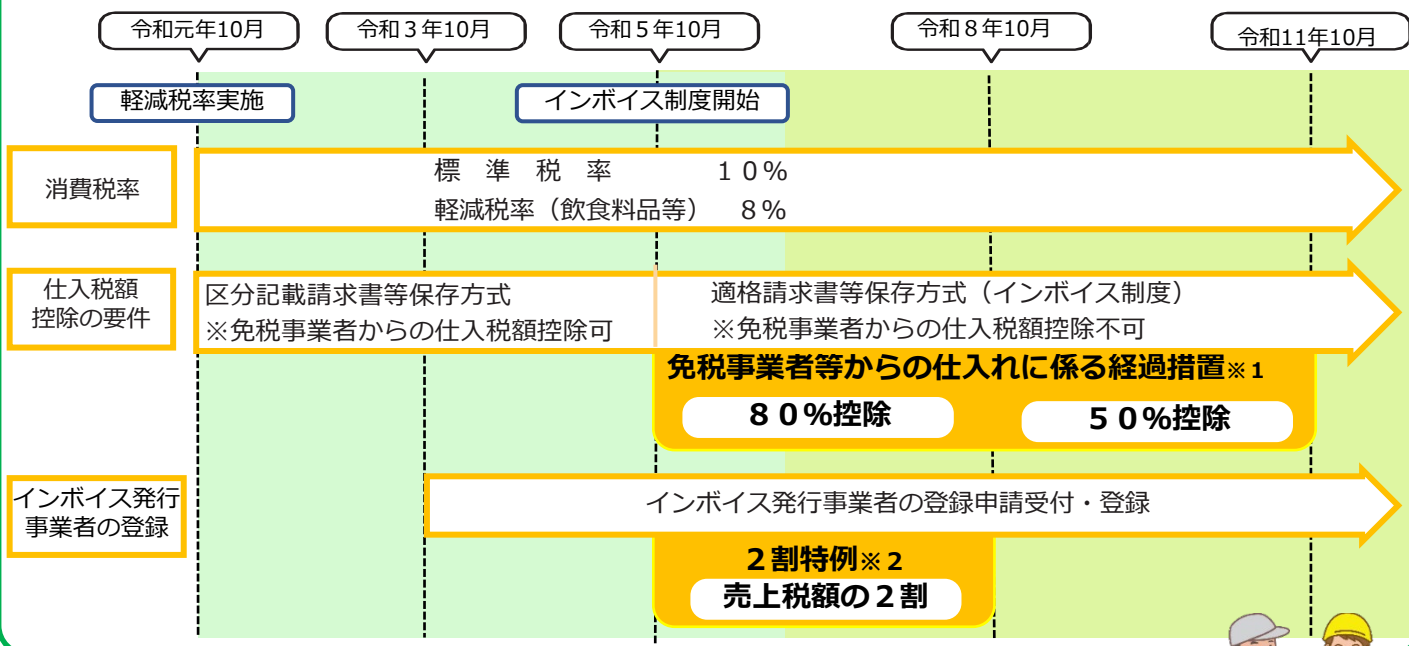

免税事業者の方や、取引先が免税事業者である場合の対応に関する考え方



仕先である免税事業者との取引について、インボイス制度の実施を契機として取引条件を見直すことを検討する場合は、上述の経過措置が設けられていることを考慮しつつ、**一方的な取引価格の引下げや取引の打ち切りなど、独占禁止法上の問題（優越的地位の濫用）等とならないように注意する必要があります。**

また、消費税の性質上、免税事業者であっても自らの仕入れや諸経費に係る消費税を負担しているので、**その分は免税事業者の取引価格に織り込まれる必要があります。**

関係省庁連名で、令和4年1月19日付「**免税事業者及びその取引先のインボイス制度への対応に関するQ&A**」（財務省・公正取引委員会・経済産業省・中小企業庁・国土交通省）が公表されていますので、制度への理解を深め、必要な対応をご検討いただく際に参考としてください。

公正取引委員会
インボイス制度
関連コーナー



林野庁のインボイス制度に関する相談窓口

林野庁企画課 **03-3502-8111**（内線**6064**）【受付時間】9:30～17:00（土日祝除く）

メールアドレス syuhizei_rinya@maff.go.jp

（インボイス制度の基本的な内容や、業界特有の対応に係るご質問から、地域等での説明会の開催に当たっての講師派遣、広報誌への寄稿等、お気軽にご相談ください！）

林野庁インボイスサイト https://www.rinya.maff.go.jp/j/kikaku/kinyu/syuhizei_invoice.html

林野庁
インボイスサイト
はこちら！



林業・木材産業の 複合経営を 支援します！

林業・木材産業複合経営化支援保証

① 林業者の方(造林・育林、素材生産業を営む方)が
新たに木材産業(木材・木製品製造、木材卸売等)の
経営を行う場合

または

② 木材産業業者の方が新たに林業の経営を行う場合

→ **最大で5年間「保証料免除」可能で**

当信用基金の信用保証をご利用できます！

※保証については一定の審査があります。

お気軽にご相談ください

独立行政法人 農林漁業信用基金

電話 03-3434-7825 (林業信用保証管理部)

〒105-6228 東京都港区愛宕2-5-1

愛宕グリーンヒルズMORIタワー28階

<https://www.jaffic.go.jp/guide/rin/index.html>





台風、山火事などの災害による
森林の損害への大切な備え

加入できる森林は？

原則、人工林を対象としています。

誰でも申し込める？

個人、法人を問わず
どなたでもお申込み
いただけます！

相談・申込先は？

最寄りの森林組合、
森林組合連合会に
お気軽にご相談ください。

森林保険についてもっと知りたい！
という方はこちら！

詳しくはホームページをご覧ください▶



森まえっ
がさ!?か

予期せぬ自然災害…備えは万全ですか？

森林保険

—— 山火事や豪雨、大雪など8種類の災害に備えるセーフティネット ——

国立研究開発法人 森林研究・整備機構 森林保険センター
お申し込みは、お近くの森林組合、または森林組合連合会へご相談ください。

全国森林組合連合会・道府県森林組合連合会・森林組合

お支払い事例(令和2年 雪害)

スギ・57年生(長野県 私有林)
実損面積／契約面積 0.43ha／1.38ha
支払保険金 956,492円
(参考)ha当たり保険料 5,366円/年(5年契約)

令和2年の冬は、全国的に記録的な暖冬となり、積雪量はかなり少ない状況で、長野県でも記録的な暖冬・少雪であった。暖冬・少雪のなか、3月29日は低気圧と寒気の影響により大雪となった地域があり、当該地付近では最深積雪14cmを記録した。当該地では、湿った雪がまとまって降ったため、樹冠に雪が付着して幹折れや傾斜の被害が発生した。



保険金のお支払いの対象となる8種類の災害

 火災 山火事で受けた損害	 風害 暴風による幹折れ、根返りなどの損害	 水害 豪雨、洪水による埋没、水没、流失などの損害	 雪害 豪雪・積雪による幹折れ、根返りなどの損害	 干害 乾燥による枯死などの損害	 凍害 凍結、寒風などによる枯死などの損害	 潮害 潮風、潮水浸水などによる枯死などの損害	 噴火災 火山噴火による焼損、幹折れ、埋没、根返りなどの損害
---------------------	-----------------------------	---------------------------------	--------------------------------	------------------------	-----------------------------	-------------------------------	--------------------------------------

ポスターやパンフレットに関するお問い合わせは、国立研究開発法人 森林研究・整備機構 森林保険センター(044-382-3500)まで

ウッド・チェンジ ロゴマーク 活用のご案内

ウッド・チェンジ ロゴマークは、「ウッド・チェンジ (※)」の趣旨に賛同し、木材利用の取組を積極的に推進していることのPRにご使用いただけます！（例：ポスター、チラシ、webサイト等）

広くロゴマークをご使用いただくことで、「ウッド・チェンジ」の輪が大きくなり、「木づかい運動」を盛り上げ、木材利用の需要拡大につながります。多くの方の使用登録をお待ちしています！

(※) ウッド・チェンジとは、身の回りのものを木に変える、木を暮らしに取り入れる、建築物を木造・木質化するなど、木の利用を通じて持続可能な社会へチェンジする行動を指します。

【背景】

林野庁では、日本の森林の健全な維持やカーボンニュートラルにつながる「伐って、使って、植えて、育てる」という森林資源の循環利用を促進するため、建築物等の木造・木質化や身近なものの木製品化による木材利用拡大に取り組んでいます。

その一環で国民運動として「木づかい運動」を展開しており、「ウッド・チェンジ」を合言葉に様々な取組を行っています。



WOOD  CHANGE

WOOD  CHANGE



【ロゴマークの使用申請について】

1. ウッド・チェンジ ロゴマーク使用規程をご確認の上、内容にご了承いただける場合には、使用を開始する日の5日前（土、日、祝日の日数は算入しない）までに、登録フォームに必要事項を入力して申請してください。
2. 使用を認められないと判断される場合のみ、遅滞なく通知いたします。

(注) 使用が認められない場合の例として、営利を主たる目的とする場合が該当します。

例えば、販売して収益を上げる予定の布バッグやTシャツの柄としてロゴマークをプリントするなど、商品そのものへのマークの使用はお控えください。

なお、商品のチラシやパッケージ、イベントで着用するTシャツや配布者自ら製作する頒布品等に使用することは問題ありません。

ロゴマークの使用規程・ガイドライン、申請登録フォームなど、詳細はこちらから↓
<http://www.rinya.maff.go.jp/j/riyou/kidukai/wood-change-logo.html>

お問い合わせ先：林野庁木材利用課 消費対策班 (TEL : 03-6744-2298)

