

# モクレポ



○中部森林管理局HP「デジタル森林紀行」より  
「冬に咲くブナの華」（北信森林管理署管内）

令和4年1月

No.4

## 特集

- ウッドデザイン賞上位賞受賞作品決定
- 森林によるCO<sub>2</sub>吸収量の算定方法について
- 令和2年度における森林環境譲与税の取組状況
- 若年者の林業従事者の動向

このレポートは、木材需給、木材価格、木材産業の動向等に関するデータを集約・整理し、毎月定期的に公表するものです。林業・木材産業関係者の事業活動に役立てていただくことを目指しています。

### 【利用上の注意】

1. 原則として毎月中旬に公表。公表日の5営業日前に入手可能なデータを反映しています。
2. 内容については、必要に応じて項目の追加・削除などの変更を行うことがあります。
3. 調査方法の見直しに伴い、データが接続しない場合があります。

林野庁

# CONTENTS 令和4年1月号

特集	1 ウッドデザイン賞上位賞受賞作品決定	特集1
	2 森林によるCO <sub>2</sub> 吸収量の算定方法について	特集2
	3 令和2年度における森林環境譲与税の取組状況	特集3
	4 若年者の林業従事者の動向	特集4

01	基礎的指標	
	1 新設住宅着工戸数	基礎1
	2 新設住宅着工床面積 <参考>非居住用建築物着工床面積	基礎4
	3 木材産業の業況	基礎8
	4 USドル及びユーロ為替相場	基礎9
	5 米国民間新設住宅着工戸数、日本向けコンテナ運賃	基礎10
6 中国の木材輸入量、EUにおける建設活動水準	基礎11	

02	木材価格情報	
	1 スギ・ヒノキ原木の主要市場価格	価格1
	2 木材価格、製品価格 <参考>都道府県別データ	価格3

03	木材需給情報	
	1 需要量、供給量、自給率の動向	需給1
	2 地域の木材需給動向（各森林管理局からの報告）	需給4
	3 製材工場の原木入荷、製品生産等の動向	需給5
	4 合板工場の原木入荷、製品生産等の動向	需給6
	5 チップ工場の原木入荷、製品生産等の動向	需給7
	6 間伐材等由来の木質バイオマス燃料利用量、紙品種別生産高	需給8
	7 素材生産量	需給9
8 木材生産の産出額	需給10	

04	林産物輸出入情報	
	1 林産物輸出額	輸出入1
	2 木材輸出額	輸出入2
	3 木材輸入額	輸出入3
	4 木材輸入量	輸出入4
	5 製材・構造用集成材・合板の輸入平均単価	輸出入10

05	特用林産情報	
	1 特用林産物の国内生産量	特産1
	2 特用林産物の産出額	特産2
	3 特用林産物の輸出入量	特産3
	4 特用林産物の輸出額	特産4
	5 きのご類の卸売量・価格	特産7

06	セミナー・イベント情報	
1月中旬以降の開催情報	イベント1	

- 第7回目となるウッドデザイン賞2021\*では全国各地から433点の応募があり、191点が入賞にあたる「ウッドデザイン賞」を受賞。この中から、最優秀賞(農林水産大臣賞)1点、優秀賞(林野庁長官賞)9点、奨励賞(審査委員長賞)15点が選出。

\*運営事務局:(株)ユニバーサルデザイン総合研究所

最優秀賞「URASHIMA VILLAGE」(香川県)



讃岐の山々と瀬戸内海が共存する全3棟の一棟貸し宿泊施設。どこにいても瀬戸内ビューを堪能。施設内各所に地域産の木材を使用。

地域の11の事業者の連携による、地域の資源と文化を活かした宿泊施設であり、多様なステークホルダーの参画、観光やワーケーションとの連動、環境への配慮などあらゆる点で優れた作品として評価。

優秀賞(ライフスタイルデザイン部門)



タクマビル新館(研修センター)  
(兵庫県)



TRIAxis須磨海岸(兵庫県)



木製の冷凍ご飯容器「COBITSU」

優秀賞(ハートフルデザイン部門)



ザロイヤルパークキャンパス札幌大通公園  
(北海道)



KAKAMIGAHARA PARK BRIDGE(岐阜県)

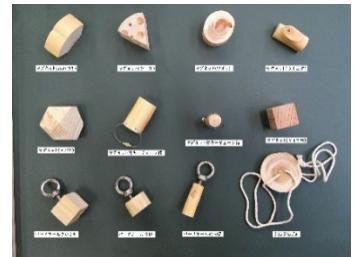

山男のガチャ

優秀賞(ソーシャルデザイン部門)

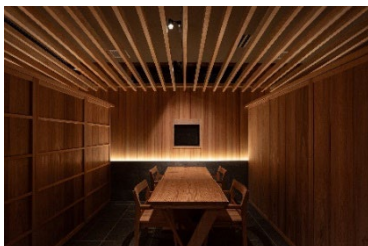

浜松料理 娯座楼(静岡県)

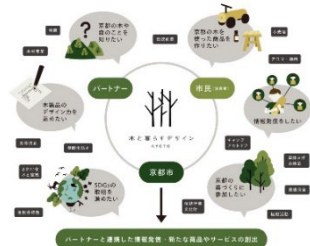

木と暮らすデザインKYOTO

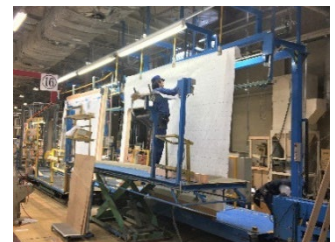

木造大型パネルによる製造・物流・施工の合理化技術

上位賞受賞作品の詳細については、次のURLをご覧ください。  
[https://www.wooddesign.jp/pdf/wooddesign2021\\_release1124.pdf](https://www.wooddesign.jp/pdf/wooddesign2021_release1124.pdf)

- 農林水産省では、企業や地方公共団体等による森林整備の取組の意義や効果を、消費者やステークホルダー等に対して訴求するための一助となるよう、森林による二酸化炭素吸収量の算定方法について一覧性をもって取りまとめ、昨年12月27日に公表。

○ 森林によるCO<sub>2</sub>吸収量の算定方法

算定方法等	対象	吸収量等算定者	吸収量等算定に必要なデータ等	根拠文書等
<p><b>1年間に森林が吸収するCO<sub>2</sub>量の簡便な算定方法(計算シート)</b></p> <p>〔算定時点の林齢を基に、単年度の吸収量を算定〕</p>	私有林 公有林 国有林	民間企業等	<p>民間企業等が所有する以下のデータ</p> <p>＜簡易手法＞ 森林の所在地、樹種、面積、林齢</p> <p>＜精緻手法＞ 上記に加え平均樹高、平均直径、本数</p>	「森林による二酸化炭素吸収量の算定方法について」(令和3年12月27日付け3林政企第60号林野庁長官通知)
<p><b>再造林・保育を行うことにより森林に吸収されるCO<sub>2</sub>量の増加分の算定方法</b></p> <p>〔算定対象期間における再造林・保育を行う場合と行わない場合の見込み成長量の差を算定〕</p>			<p>民間企業等が所有する以下のデータ</p> <p>森林の所在地、樹種、面積、林齢</p> <p>都道府県が所有する以下のデータ</p> <p>樹種別林齢別の成長量(森林簿データ)</p> <p>「日本国温室効果ガスインベントリ報告書」に記載の「樹種別の生体バイオマス算定パラメータ」</p>	

詳細な算定方法等は以下のホームページを参照。

<https://www.rinya.maff.go.jp/j/kikaku/kyushuryosantei.html>



【参考】

○ その他関連制度

<p><b>都府県独自の認証制度</b> (R3年12月現在、34都府県で実施)</p> <p>〔算定時点の林齢を基に、おおむね単年度の吸収量を算定(吸収量の算定期間は県により区々)〕</p>	私有林 公有林	都府県	<p>認証申請者等が所有する以下のデータ</p> <p>森林の所在地、樹種、面積、林齢、平均樹高</p> <p>〔基本的な算定方法はインベントリ報告の算定方法に沿っているが、県により区々〕</p>	各都府県が定める実施要綱等による
<p><b>「法人の森林」に係る環境貢献度評価</b></p> <p>〔分収林契約に基づき、下記の方法により単年度の吸収量を算定 算定式: 分収林の契約期間における施業実施による吸収量 ／分収林の契約期間〕</p>	国有林	森林管理局	<p>森林管理局が所有する以下のデータ</p> <p>森林の所在地、樹種、面積、伐採予定林齢</p> <p>※CO<sub>2</sub>吸収量には、樹木固定分に加え、土壌蓄積分も含む。</p>	「法人等の森林及び企業等が緑化憲章を定め行う分収造林における環境貢献度評価の実施及び模範的な体験活動の取組に対する感謝状の贈呈について」(平成15年5月27日付け15林国業第36号林野庁長官通達)

○ 木材利用によるCO<sub>2</sub>貯蔵量の算定方法

<p><b>「建築物に利用した木材に係る炭素貯蔵量の表示に関するガイドライン」(林野庁長官通知)に基づく算定方法</b></p>	建築物一般	民間企業等	<p>民間企業等が所有する以下のデータ</p> <p>建築物に利用されている、樹種別・製品別の木材の量</p>	「建築物に利用した木材に係る炭素貯蔵量の表示に関するガイドライン」(令和3年10月1日付け3林政産第85号林野庁長官通知)
--	-------	-------	---	---

## 特集-3 令和2年度における森林環境譲与税の取組状況

- 森林環境譲与税は、森林整備等を進めるため、令和元年度に導入され、地域の実情に応じた取組が進められているところ。
- 令和2年度には、7割を超える市町村で間伐等の森林整備に取り組んだほか、人材育成や木材利用・普及啓発に取り組むなど、令和元年度と比較すると、森林整備関係の取組を中心として、取組市町村数が増加。

### ■ 森林環境譲与税を活用した取組事例

#### 三重県 大台町

～森林経営管理制度に基づく町による間伐の実施～

大台町では、森林経営管理制度を活用して手入れ不足となっている森林の整備を進めており、令和2年度は、122haの意向調査に取り組むとともに、93haでの経営管理権の設定及び59haの間伐を実施。



(地域説明会の様子)



(間伐後の状況)

#### 岡山県 岡山市

～公共施設等の木造化・木質化～

岡山市では、木材利用を通じて住民に森林整備への理解の醸成に取り組む方針。令和2年度は、放課後児童クラブの木造化・木質化を行うとともに、高校生が制作したベンチの小学校への寄贈等を実施。



(公共施設の内装木質化)



(ベンチ制作の様子)

#### 群馬県 中之条町

～木材集材講習会の開催～

中之条町では、「裏山管理は、自らの手で。」を合い言葉に、立木の伐採や集材が促進されるよう、個人所有者への技術講習を実施。令和2年度は、実践的な集材方法についての講習会や、チェーンソー目立て講習会を開催。



(目立て講習会の様子)



(木材集材講習会の様子)

#### 東京都 豊島区・長野県 箕輪町

～自治体間連携による森林整備～

豊島区では、長野県箕輪町との交流事業の一環として、「としまの森」整備事業を実施。令和2年度は、箕輪町内の森林において、0.5haの間伐を実施。また、長野県の認証制度により、4.7t-CO<sub>2</sub>/年のCO<sub>2</sub>吸収量が認証。



林野庁HPにおいて、森林環境譲与税の全国の活用状況や取組事例を紹介しています。  
⇒ <https://www.rinya.maff.go.jp/j/keikaku/kankyousei/torikumiyoukyou.html>

- 国勢調査による林業従事者数は、長期的に減少傾向で推移しているが、若年者(35歳未満)の割合は増加傾向。今回、主に若年者の動向について掘り下げて分析。
- 2010から2015年の林業従事者の動向について、若年者の林業従事者が増加(減少)している地域、年代の別に見てみると、若年者が現状維持又は増加している地域では、どの年代でも安定して林業従事者は増加。
- 一方、若年者が減少している地域では25歳～39歳の間で増加数が少ない、又は減少傾向にあり、特に30～34歳での離業(林業従事者でなくなる)が多く発生している可能性があり、これらの層への対策が必要と考えられる。

林業従事者の推移

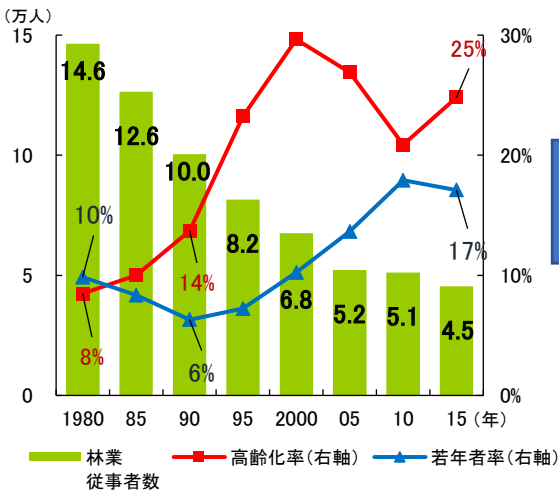

資料:総務省「国勢調査」  
 注1:高齢化率とは、総数に占める65歳以上の割合。  
 また、若年者率とは、総数に占める35歳未満の割合。  
 注2:林業従事者とは、就業している事業体の産業分類を問わず、森林内の現場作業に従事している者。  
 (参考)2015年の全産業における若年者率は24%で減少傾向。  
 注3:2020年度の林業従事者数は、令和4年12月に公表予定。

2010年から2015年の間に  
林業従事者となった(なくなった)人数  
(推計値)

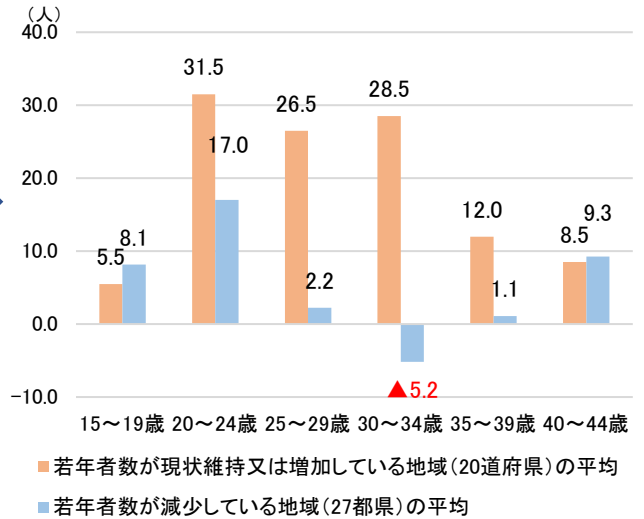

(参考)

☆上記分析(右上グラフの推計)の数値はこのような計算方法で算出

若年者数が現状維持又は増加している地域 (例)北海道							若年者数が減少している地域 (例)青森県						
	15~19	20~24	25~29	30~34	35~39	40~44歳		15~19	20~24	25~29	30~34	35~39	40~44歳
① 2010調査結果	30	150	250	270	370	370	2010調査結果	20	60	130	40	100	100
② 持ち上がり想定人数(A)		30	150	250	270	370	持ち上がり想定人数(A)		20	60	130	40	100
2015調査結果(B)	30	110	290	400	380	460	2015調査結果(B)	0	10	60	90	130	120
増減数の推計値(B-A)	30	80	140	150	110	90	増減数の推計値(B-A)	0	-10	0	-40	90	20
若年者数が現状維持又は増加している地域の平均値	5.5	31.5	26.5	28.5	12.0	8.5	若年者数が減少している地域の平均値	8.1	17.0	2.2	-5.2	1.1	9.3

具体的な計算方法の説明

- ① 前回結果の年齢階層別の人数が、今回の調査で全員1階級上の年齢階層に持ち上がると想定
- ② 今回の調査結果から①の人数を差し引いて、持ち上がった人以外の増加人数又は持ち上がり想定人数からの減少人数を推計
- ③ 同様に若年者数が増加(減少)している他の地域の推計値と合わせ年齢階層別の平均値を算出

# 基礎的指標-1 新設住宅着工戸数

- 2020年の新設住宅着工戸数は、81.5万戸（前年比90.1%）、このうち木造住宅は46.9万戸（同89.7%）。
- 2021年1～11月の新設住宅着工戸数は、78.8万戸（前年同期比105.1%）、このうち木造住宅は46.1万戸（同107.5%）。

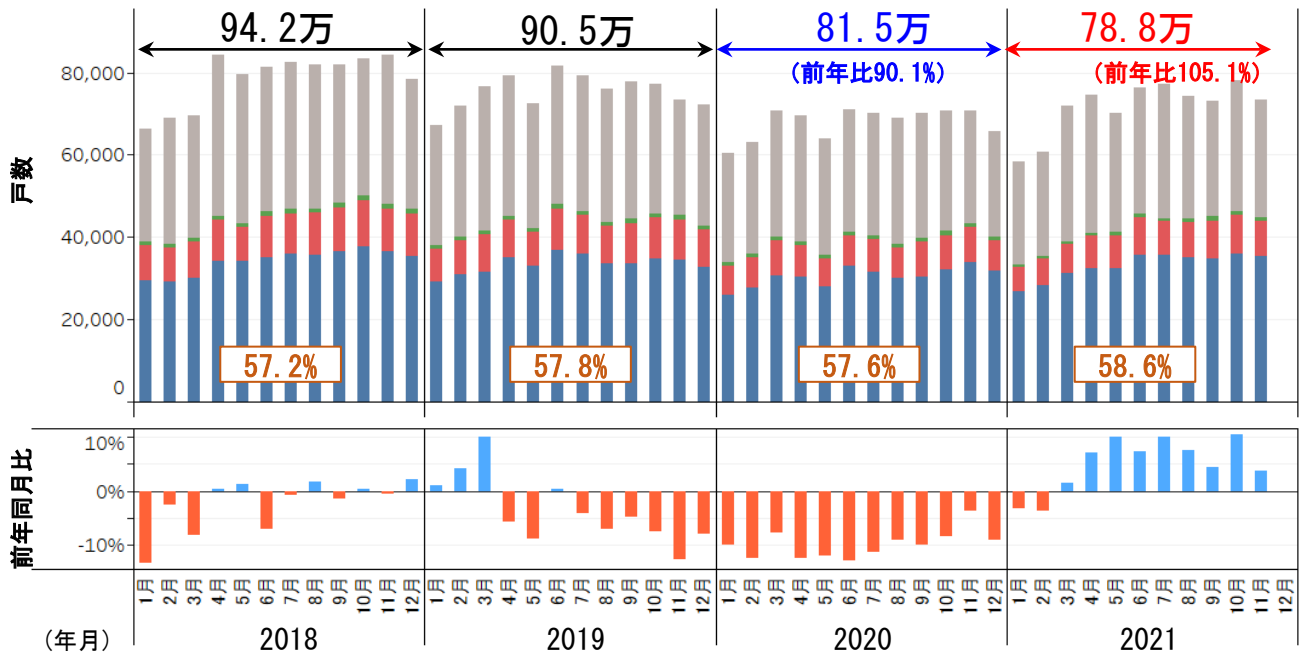

構造別の着工戸数	2021年 1～11月	前年 同期	前年 同期比	前々年 同期	前々年 同期比
合計	788,091	749,697	105.1%	832,949	94.6%
■ 非木造	326,621	320,609	101.9%	352,452	92.7%
木造	461,470	429,088	107.5%	480,497	96.0%
■ 木造プレハブ	9,685	9,918	97.7%	11,129	87.0%
■ 2×4	88,202	85,441	103.2%	100,406	87.8%
■ 在来軸組	363,583	333,729	108.9%	368,962	98.5%
□ 木造率	58.6%	57.2%		57.7%	

(参考) 利用関係別の着工戸数 (ただし、「給与住宅」を除く。)

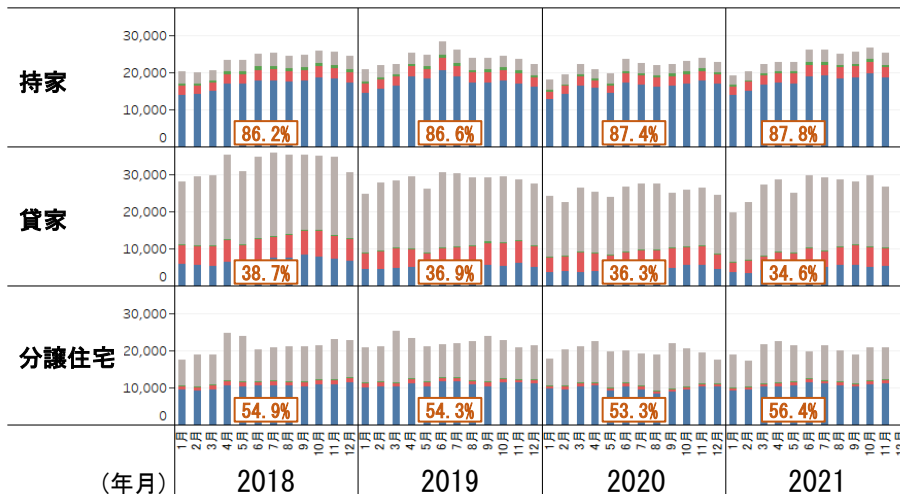

資料：国土交通省「住宅着工統計」

○新設住宅着工戸数（構造別）

（単位：千戸、％）

年・月	合計	木造								非木造	木造率	戸数				
		計		在来軸組		2×4		プレハブ				年率季節調整値	前年比			
		前年比	前年比	前年比	前年比	前年比	前年比									
2017年	1	76	113	39	104	30	105	8.3	104	1.1	87	37	123	51.1	1,001	115
	2	71	97	40	103	30	103	8.5	100	1.1	100	31	92	55.8	940	97
	3	76	100	42	101	31	103	9.1	95	0.9	93	34	99	54.7	984	99
	4	84	102	45	103	34	104	10.1	99	1.1	109	39	101	53.8	1,004	101
	5	78	100	45	105	34	105	9.6	102	1.1	99	34	94	57.0	998	98
	6	87	102	48	101	36	100	10.9	103	1.2	101	40	103	54.6	1,003	100
	7	83	98	48	98	36	100	10.3	93	1.1	77	36	97	57.3	974	97
	8	81	98	47	96	36	98	10.1	91	1.0	92	34	100	58.2	942	99
	9	83	97	48	97	36	98	11.1	95	1.2	93	35	97	58.2	952	97
	10	83	95	49	96	37	96	11.3	96	1.2	98	34	94	59.1	945	96
	11	85	100	50	99	38	100	10.7	94	1.2	96	35	101	58.9	962	101
	12	77	98	45	99	34	99	10.0	97	1.1	102	31	97	59.2	936	101
2018年	1	66	87	39	100	29	99	8.6	103	0.9	86	27	73	58.7	856	86
	2	69	97	38	97	29	97	8.3	97	1.0	96	31	98	55.5	926	99
	3	70	92	40	96	30	96	8.7	96	0.9	96	30	87	57.1	895	91
	4	84	100	45	100	34	100	10.2	101	0.9	82	39	101	53.7	992	99
	5	80	101	43	97	34	100	8.5	88	0.9	82	36	107	54.6	996	100
	6	81	93	46	97	35	98	10.1	93	1.2	93	35	88	56.9	915	91
	7	83	99	47	98	36	99	9.8	95	1.1	104	36	100	56.8	958	98
	8	82	102	47	100	36	100	10.2	101	1.0	99	35	104	57.4	957	102
	9	82	99	48	100	37	102	10.6	95	1.1	93	33	96	59.1	943	99
	10	83	100	50	102	38	103	11.3	100	1.3	108	33	97	60.3	950	100
	11	84	99	48	96	37	96	10.3	96	1.1	94	36	104	57.1	957	100
	12	78	102	47	103	35	103	10.4	104	1.1	98	32	101	59.7	961	103
2019年	1	67	101	38	98	29	99	7.9	91	1.0	105	29	106	56.8	872	102
	2	72	104	40	104	31	106	8.3	100	0.9	85	32	104	55.6	967	104
	3	77	110	41	104	31	104	9.1	105	0.9	95	35	118	54.1	989	110
	4	79	94	45	100	35	103	9.0	88	1.1	120	34	88	56.9	931	94
	5	73	91	42	97	33	97	8.2	97	1.0	115	30	84	58.2	900	90
	6	82	100	48	104	37	105	10.0	99	1.2	104	33	96	59.0	922	101
	7	79	96	46	99	36	100	9.4	96	1.1	95	33	92	58.5	910	95
	8	76	93	44	93	34	94	9.0	88	1.0	92	32	93	57.4	891	93
	9	78	95	44	92	34	91	9.9	93	1.0	95	33	100	57.0	897	95
	10	77	93	46	91	35	92	9.9	87	1.1	82	31	95	59.3	879	93
	11	74	87	45	94	34	94	9.8	95	1.1	93	28	78	61.6	834	87
	12	72	92	43	91	33	92	9.2	89	1.0	89	29	93	59.3	852	89
2020年	1	60	90	34	89	26	89	7.0	89	0.8	82	26	91	56.1	813	93
	2	63	88	36	90	28	90	7.3	88	0.8	88	27	85	56.8	871	90
	3	71	92	40	97	31	97	8.7	95	0.9	102	31	87	56.8	905	92
	4	70	88	39	86	30	86	7.7	86	0.8	75	31	90	55.8	801	86
	5	64	88	36	84	28	85	6.8	83	0.9	96	28	93	55.8	809	90
	6	71	87	41	86	33	90	7.3	73	1.0	79	30	89	58.0	790	86
	7	70	89	40	87	32	88	7.8	84	0.9	89	30	91	57.6	828	91
	8	69	91	38	88	30	89	7.5	83	1.0	102	31	95	55.6	819	92
	9	70	90	40	90	30	91	8.6	87	1.0	92	30	90	56.9	815	91
	10	71	92	41	91	32	93	8.2	84	0.9	89	29	93	58.6	802	91
	11	71	96	43	96	34	98	8.6	87	1.0	92	27	97	61.3	820	98
	12	66	91	40	94	32	97	7.6	82	0.9	92	25	87	61.3	784	92
2021年	1	58	97	33	99	27	103	5.9	85	0.6	82	25	95	57.1	801	99
	2	61	96	35	99	28	101	6.6	90	0.7	93	25	93	58.3	808	93
	3	72	101	39	97	31	102	7.0	81	0.8	93	33	107	54.3	880	97
	4	75	107	41	106	32	107	7.8	101	0.8	96	33	109	55.1	883	110
	5	70	110	41	115	33	116	7.9	116	0.8	80	29	103	58.6	875	108
	6	76	107	46	111	36	109	8.9	122	1.1	111	31	102	60.0	866	110
	7	77	110	45	110	36	112	8.3	106	0.8	86	33	109	57.9	926	112
	8	74	108	45	116	35	117	8.7	116	1.0	98	30	97	60.0	855	104
	9	73	104	45	113	35	115	9.2	108	1.1	117	28	93	61.7	845	104
	10	78	110	46	112	36	112	9.4	114	1.1	114	32	108	59.5	892	111
	11	73	104	45	103	35	104	8.5	100	1.0	101	29	104	61.1	848	103
2017年計		965	100	545	100	412	101	120	97	13	95	419	100	56.5	970	100
2018年計		942	98	539	99	410	99	117	97	13	94	403	96	57.2	942	97
2019年計		905	96	523	97	402	98	110	94	12	97	382	95	57.8	904	96
2020年計		815	90	469	90	365	91	93	85	11	89	346	91	57.6	821	91
2017年	第1四半期	223	103	120	102	91	104	26	99	3.1	93	103	104	53.8	975	103
	第2四半期	250	101	138	103	104	103	31	101	3.4	103	112	100	55.1	1,002	100
	第3四半期	247	98	143	97	108	99	32	93	3.3	87	104	98	57.9	956	97
	第4四半期	245	98	144	98	109	99	32	96	3.5	98	100	97	59.1	948	99
2018年	第1四半期	205	92	117	97	89	97	26	99	2.8	93	88	85	57.1	892	92
	第2四半期	245	98	135	98	103	100	29	94	2.9	86	110	98	55.1	968	97
	第3四半期	246	100	142	100	108	100	31	97	3.3	98	104	100	57.8	953	100
	第4四半期	246	101	145	100	110	101	32	100	3.5	100	101	101	59.0	956	101
2019年	第1四半期	216	105	120	102	92	103	25	99	2.7	94	96	109	55.4	942	106
	第2四半期	234	95	135	100	105	102	27	95	3.3	112	98	89	58.0	918	95
	第3四半期	233	95	134	94	103	95	28	92	3.1	94	99	95	57.7	899	94
	第4四半期	223	91	134	92	102	93	29	90	3.1	88	89	88	60.1	855	89
2020年	第1四半期	194	90	110	92	84	92	23	91	2.4	90	84	88	56.6	863	92
	第2四半期	205	88	116	85	91	87	22	80	2.7	83	89	91	56.6	800	87
	第3四半期	210	90	119	88	92	89	24	85	2.9	94	91	92	56.7	821	91
	第4四半期	207	93	125	93	98	96	24	84	2.8	91	82	92	60.4	802	94
2021年	第1四半期	191	98	108	98	86	102	20	85	2.2	89	83	99	56.5	830	96
	第2四半期	221	108	128	111	101	110	25	113	2.6	95	93	105	57.9	875	109
	第3四半期	225	107	134	113	105	114	26	110	2.9	100	90	99	59.8	876	107

資料：国土交通省「住宅着工統計」



○新設住宅着工戸数（利用関係別・資金別）

（単位：千戸、％）

年・月	合計	利用関係別											資金別						
		持家		貸家		給与		分譲		一戸建			共同住宅		民間		公的		
		前年比	前年比	前年比	前年比	前年比	前年比	前年比	前年比	前年比	前年比	前年比	前年比	前年比	前年比	前年比	前年比		
2017年	1	76	113	20	100	32	112	0.5	144	24	127	11	105	13	156	69	116	7	92
	2	71	97	21	102	31	107	0.4	61	18	82	11	101	8	65	63	96	8	110
	3	76	100	21	96	34	111	0.8	98	20	89	11	103	9	76	68	102	8	89
	4	84	102	24	101	36	102	0.3	109	24	103	12	105	12	101	75	104	9	89
	5	78	100	24	101	33	102	0.3	57	21	96	11	105	10	87	71	102	8	83
	6	87	102	26	97	36	97	0.5	99	25	116	12	105	13	128	78	102	10	99
	7	83	98	25	94	36	96	0.5	70	21	106	12	99	9	116	75	98	9	95
	8	81	98	24	93	35	95	0.5	80	21	112	11	101	9	130	73	99	8	86
	9	83	97	25	97	38	98	0.5	168	20	95	11	98	9	91	75	97	8	97
	10	83	95	25	95	38	95	0.6	98	20	93	12	105	8	83	74	95	9	95
	11	85	100	25	96	38	97	0.4	130	22	109	13	108	9	111	77	100	8	93
	12	77	98	23	97	33	97	0.5	192	20	99	12	107	8	89	69	98	7	96
2018年	1	66	87	20	100	28	89	0.4	78	17	73	11	99	7	51	59	85	7	99
	2	69	97	20	94	29	95	0.6	176	19	103	11	99	8	109	62	98	8	94
	3	70	92	21	96	30	88	0.3	36	19	96	11	99	8	93	63	92	7	89
	4	84	100	23	98	35	98	0.6	180	25	105	12	107	13	103	75	99	9	108
	5	80	101	23	98	31	94	1.2	359	24	112	12	106	12	121	72	102	7	95
	6	81	93	25	97	35	97	1.0	202	20	81	12	101	8	64	72	93	9	93
	7	83	99	25	100	36	99	0.4	94	21	99	12	103	9	95	73	98	9	109
	8	82	102	24	100	35	101	0.7	135	21	103	12	104	9	101	73	101	9	111
	9	82	99	25	100	35	94	0.6	118	21	104	12	105	9	104	74	98	8	105
	10	83	100	26	105	35	93	0.8	118	21	109	13	106	9	114	74	100	9	101
	11	84	99	26	103	35	93	0.6	138	23	106	13	100	11	114	75	98	9	109
	12	78	102	24	105	31	92	0.4	83	23	116	13	108	10	129	70	101	8	114
2019年	1	67	101	21	103	25	88	0.5	118	21	120	11	104	10	145	60	102	7	95
	2	72	104	22	110	28	95	0.9	140	21	111	12	112	9	110	64	104	8	105
	3	77	110	22	109	28	96	0.4	162	25	133	12	107	14	169	69	110	8	110
	4	79	94	25	109	30	83	1.0	176	23	94	13	103	11	85	71	95	8	88
	5	73	91	25	106	26	84	0.4	31	21	89	12	100	9	77	64	89	8	112
	6	82	100	28	113	31	88	0.6	66	22	108	13	110	9	105	73	102	8	91
	7	79	96	26	103	30	85	0.6	143	22	105	13	109	9	100	71	97	8	86
	8	76	93	24	98	29	83	0.2	36	23	106	12	102	10	110	68	93	8	91
	9	78	95	24	97	29	83	0.5	75	24	114	12	100	12	133	70	95	8	97
	10	77	93	24	94	29	84	0.3	41	23	107	13	101	10	116	69	93	8	90
	11	74	87	24	93	29	82	0.3	48	21	90	13	101	8	76	65	87	8	93
	12	72	92	22	91	28	90	0.7	167	22	95	12	96	9	94	65	92	8	90
2020年	1	60	90	18	86	24	97	0.3	63	18	85	11	97	7	72	54	89	7	98
	2	63	88	20	89	23	81	0.5	63	20	96	11	92	9	102	56	88	7	86
	3	71	92	22	100	27	93	0.6	145	21	84	12	99	10	71	63	91	8	105
	4	70	88	21	83	25	86	0.6	60	23	96	12	92	11	102	62	88	7	86
	5	64	88	20	79	24	92	0.3	92	20	93	10	87	9	101	58	90	6	70
	6	71	87	24	83	27	87	0.6	94	20	92	12	89	8	97	64	88	7	82
	7	70	89	23	86	28	91	0.5	77	19	88	11	83	8	96	63	89	7	88
	8	69	91	22	91	28	95	0.6	248	19	84	9	77	9	92	63	92	6	81
	9	70	90	22	93	25	85	0.6	137	22	92	10	84	12	100	64	92	6	73
	10	71	92	23	94	26	89	0.9	293	21	90	11	84	10	98	64	93	6	78
	11	71	96	24	102	26	92	0.8	292	20	94	11	90	8	101	64	98	7	83
	12	66	91	23	102	24	88	0.8	115	18	82	11	91	6	69	59	91	7	87
2021年	1	58	97	19	106	20	82	0.4	121	19	107	10	94	9	128	53	99	5	80
	2	61	96	20	104	23	100	0.4	77	17	85	10	96	7	73	55	97	6	88
	3	72	101	22	100	27	103	0.4	59	22	103	11	97	10	110	65	104	7	81
	4	75	107	23	109	29	114	0.3	55	22	100	12	99	11	100	68	109	7	93
	5	70	110	23	116	25	104	0.8	230	21	108	12	114	10	103	63	109	7	119
	6	76	107	26	111	30	112	0.5	81	20	98	13	109	7	84	70	109	7	96
	7	77	110	26	115	29	106	0.4	83	21	111	12	113	9	108	70	111	7	96
	8	74	108	25	115	29	104	0.5	92	20	105	12	125	8	86	67	107	7	113
	9	73	104	26	115	28	113	0.4	64	19	85	12	115	7	61	67	104	6	104
	10	78	110	27	117	30	115	0.5	55	21	101	12	115	9	85	71	110	7	112
	11	73	104	25	105	27	101	0.5	57	21	106	13	110	8	102	67	105	6	91
2017年計		965	100	284	97	419	100	5.8	98	255	102	138	103	116	100	867	101	98	93
2018年計		942	98	283	100	396	95	7.5	129	255	100	142	103	112	96	842	97	100	102
2019年計		905	96	289	102	342	86	6.4	86	268	105	148	104	119	106	810	96	95	95
2020年計		815	90	261	90	307	90	7.2	113	240	90	131	89	109	91	735	91	80	84
2017年	第1四半期	223	103	63	99	96	110	1.6	95	62	98	33	103	30	93	200	104	23	97
	第2四半期	250	101	74	99	105	100	1.1	83	70	105	35	105	35	104	223	103	27	90
	第3四半期	247	98	75	95	109	96	1.5	93	62	104	35	99	27	110	223	98	24	93
	第4四半期	245	98	73	96	109	96	1.5	125	61	100	36	106	24	94	220	98	24	94
2018年	第1四半期	205	92	61	97	87	91	1.3	79	55	89	32	99	23	78	183	92	22	94
	第2四半期	245	98	72	97	101	96	2.7	242	69	99	36	105	33	93	219	98	26	98
	第3四半期	246	100	75	100	107	98	1.7	116	63	102	36	104	27	100	220	99	26	109
	第4四半期	246	101	76	104	101	93	1.7	112	67	110	38	105	29	119	220	100	26	108
2019年	第1四半期	216	105	65	107	81	93	1.8	138	67	121	35	108	32	140	193	105	23	104
	第2四半期	234	95	79	110	86	85	2.0	74	66	96	38	104	29	87	209	95	25	96
	第3四半期	233	95	74	99	89	83	1.3	77	68	108	37	104	31	114	209	95	24	91
	第4四半期	223	91	70	93	86	85	1.3	73	65	97	38	99	27	94	199	91	24	91
2020年	第1四半期	194	90	60	92	73	90	1.5	84	59	88	33	96	26	80	172	89	22	96
	第2四半期	205	88	64	82	76	88	1.6	76	63	94	34	89	29	100	185	89	20	79
	第3四半期	210	90	67	90	80	90	1.7	128	60	88	30	81	30	96	190	91	19	80
	第4四半期	207	93	70	99	77	90	2.5	198	58	89	33	88	24	89	187	94	20	83
2021年	第1四半期	191	98	62	103	70	95	1.2	78	58	98	32	96	26	101	173	100	18	83
	第2四半期	221	108	72	112	84	110	1.6	104	64	102	36	107	28	96	201	109	20	102
	第3四半期	225	107	77	115	86	107	1.3	79	60	100	36	117	25	82	205	108	20	104

資料：国土交通省「住宅着工統計」

## 基礎的指標-2 新設住宅着工床面積

- 2020年の新設住宅着工床面積は、66.5百万m<sup>2</sup>（前年比88.8%）、このうち木造住宅は45.0百万m<sup>2</sup>（同89.4%）。
- 2021年1～11月の新設住宅着工床面積は、65.0百万m<sup>2</sup>（前年同期比106.4%）、このうち木造住宅は44.6百万m<sup>2</sup>（同108.6%）。

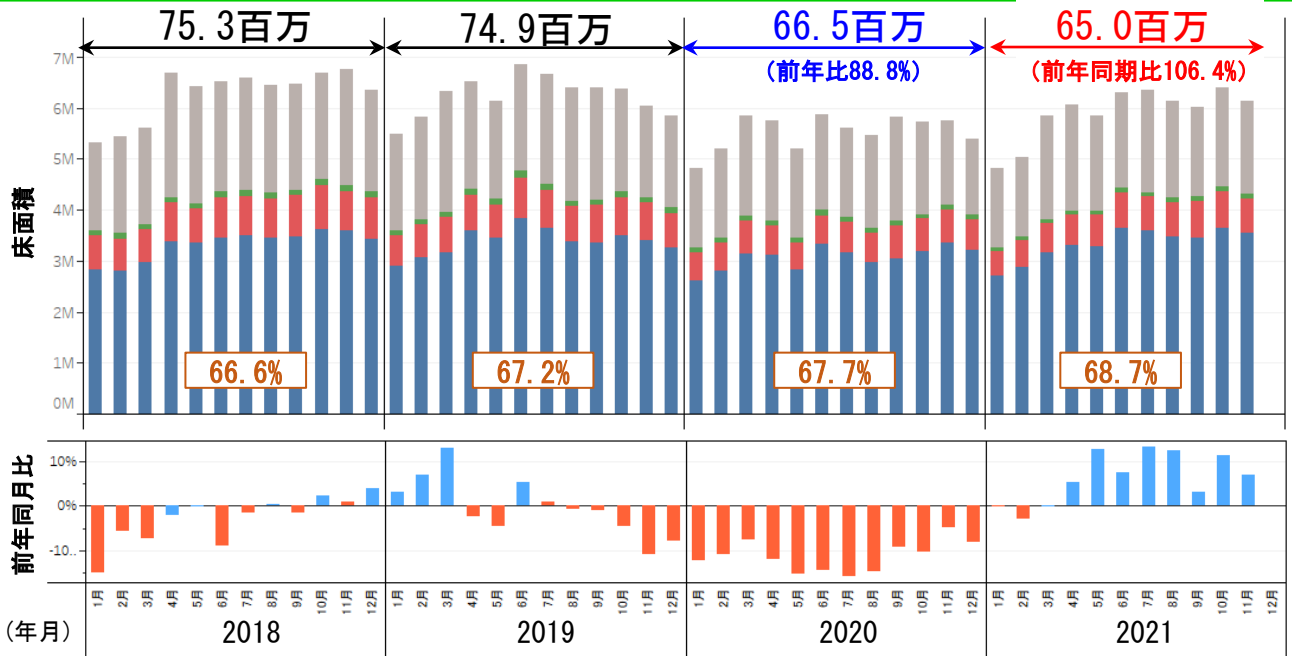

（単位：千m<sup>2</sup>）

構造別の着工床面積	2021年 1～11月	前年 同期	前年 同期比	前々年 同期	前々年 同期比
合計	64,964	61,069	106.4%	69,026	94.1%
■ 非木造	20,353	19,977	101.9%	22,769	89.4%
木造	44,612	41,093	108.6%	46,258	96.4%
■ 木造プレハブ	986	1,017	96.9%	1,184	83.3%
■ 2×4	6,911	6,523	105.9%	7,760	89.1%
■ 在来軸組	36,714	33,552	109.4%	37,313	98.4%
□ 木造率	68.7%	67.3%		67.0%	

（参考）利用関係別の着工床面積（ただし、「給与住宅」を除く。）

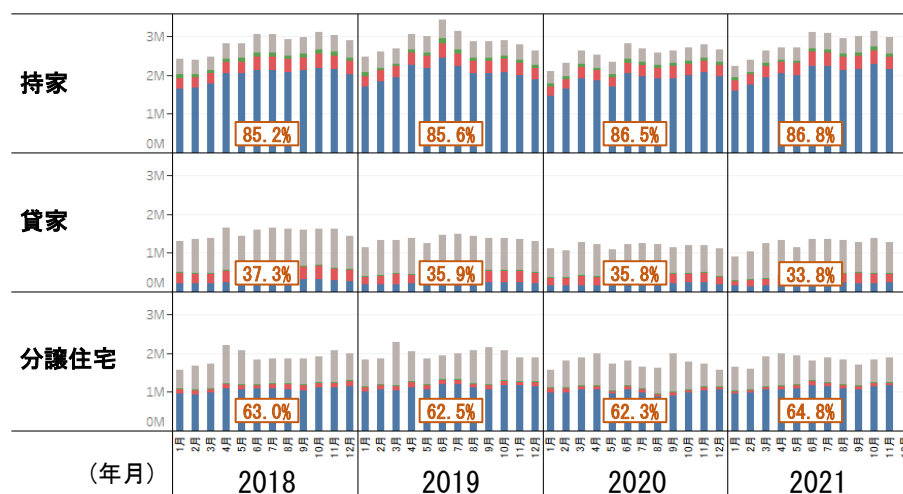

資料：国土交通省「住宅着工統計」

○新設住宅着工床面積（構造別）

(単位:千㎡、%)

年・月		合計		木造						非木造	木造率	木造1戸 当りの 床面積 (㎡/戸)			
		前年 比	計	前年 比	在来軸組	前年 比	2×4	前年 比	プレハブ				前年 比		
2017年	1	6.255	114	3,613	103	2,867	103	633	104	113	90	2,642	135	57.8	92.5
	2	5.768	97	3,706	101	2,953	102	636	98	117	103	2,062	92	64.2	93.6
	3	6.031	98	3,884	99	3,109	100	670	95	104	90	2,148	96	64.4	93.5
	4	6.842	103	4,217	101	3,356	102	752	98	109	98	2,624	106	61.6	93.3
	5	6.410	98	4,184	102	3,328	102	741	102	114	97	2,226	93	65.3	93.5
	6	7,145	102	4,494	99	3,534	98	825	102	136	101	2,651	107	62.9	94.1
	7	6.697	97	4,408	96	3,493	97	794	96	120	80	2,290	98	65.8	92.4
	8	6.418	96	4,296	95	3,424	96	759	91	113	88	2,122	98	66.9	91.6
	9	6.584	96	4,407	97	3,476	98	810	95	121	91	2,178	94	66.9	91.1
	10	6.545	95	4,464	97	3,513	97	830	96	120	96	2,082	91	68.2	91.0
	11	6.711	99	4,502	98	3,575	99	803	95	124	99	2,209	100	67.1	90.2
	12	6,108	97	4,172	99	3,299	99	756	99	117	102	1,935	93	68.3	91.8
2018年	1	5.325	85	3,594	99	2,833	99	660	104	101	89	1,731	66	67.5	92.2
	2	5.444	94	3,542	96	2,809	95	624	98	110	93	1,903	92	65.1	92.4
	3	5,600	93	3,718	96	2,968	95	652	97	99	95	1,882	88	66.4	93.6
	4	6,696	98	4,240	101	3,373	101	766	102	101	92	2,456	94	63.3	93.8
	5	6,415	100	4,122	99	3,347	101	677	91	98	86	2,292	103	64.3	95.0
	6	6,510	91	4,362	97	3,463	98	774	94	125	93	2,147	81	67.0	94.3
	7	6,590	98	4,379	99	3,497	100	759	95	123	102	2,211	97	66.4	93.3
	8	6,450	101	4,338	101	3,443	101	781	103	114	100	2,113	100	67.2	92.3
	9	6,478	98	4,397	100	3,481	100	799	99	117	96	2,080	96	67.9	90.8
	10	6,690	102	4,607	103	3,624	103	852	103	131	109	2,083	100	68.9	91.8
	11	6,768	101	4,491	100	3,584	100	790	98	117	95	2,277	103	66.4	93.4
	12	6,343	104	4,353	104	3,438	104	795	105	120	102	1,990	103	68.6	93.0
2019年	1	5.484	103	3,607	100	2,892	102	611	93	105	104	1,877	108	65.8	94.6
	2	5,828	107	3,818	108	3,077	110	645	103	95	87	2,011	106	65.5	95.4
	3	6,320	113	3,954	106	3,169	107	690	106	95	96	2,366	126	62.6	95.4
	4	6,532	98	4,413	104	3,592	106	708	92	112	112	2,119	86	67.6	97.7
	5	6,126	95	4,210	102	3,441	103	666	98	103	105	1,916	84	68.7	99.7
	6	6,849	105	4,760	109	3,840	111	787	102	133	106	2,089	97	69.5	99.0
	7	6,656	101	4,508	103	3,652	104	738	97	118	95	2,148	97	67.7	97.3
	8	6,397	99	4,175	96	3,378	98	696	89	102	89	2,221	105	65.3	95.6
	9	6,412	99	4,204	96	3,359	96	740	93	104	89	2,208	106	65.6	92.6
	10	6,386	95	4,357	95	3,505	97	743	87	109	83	2,030	97	68.2	93.2
	11	6,036	89	4,253	95	3,411	95	735	93	108	92	1,783	78	70.5	93.8
	12	5,850	92	4,040	93	3,258	95	683	86	99	83	1,810	91	69.1	94.3
2020年	1	4,821	88	3,249	90	2,620	91	547	90	81	78	1,572	84	67.4	96.0
	2	5,194	89	3,442	90	2,796	91	563	87	83	87	1,752	87	66.3	96.1
	3	5,848	93	3,886	98	3,142	99	653	95	92	96	1,962	83	66.4	96.8
	4	5,758	88	3,779	86	3,111	87	584	82	83	74	1,980	93	65.6	97.3
	5	5,195	85	3,441	82	2,833	82	516	77	92	89	1,754	92	66.2	96.6
	6	5,861	86	3,997	84	3,325	87	569	72	104	78	1,864	89	68.2	97.0
	7	5,616	84	3,857	86	3,153	86	606	82	97	83	1,760	82	68.7	95.3
	8	5,466	85	3,643	87	2,982	88	567	81	94	93	1,823	82	66.6	94.8
	9	5,825	91	3,784	90	3,040	90	647	87	97	93	2,042	92	65.0	94.8
	10	5,735	90	3,919	90	3,200	91	627	84	92	85	1,816	89	68.3	94.6
	11	5,750	95	4,097	96	3,351	98	645	88	101	94	1,653	93	71.3	94.4
	12	5,385	92	3,899	96	3,218	99	588	86	93	93	1,486	82	72.4	97.0
2021年	1	4,825	100	3,266	101	2,705	103	492	90	69	85	1,559	99	67.7	97.8
	2	5,045	97	3,473	101	2,881	103	522	93	70	84	1,572	90	68.8	98.0
	3	5,838	100	3,818	98	3,176	101	558	85	85	93	2,020	103	65.4	97.9
	4	6,064	105	3,990	106	3,297	106	610	104	83	100	2,074	105	65.8	97.2
	5	5,852	113	3,983	116	3,282	116	623	121	78	85	1,869	107	68.1	96.8
	6	6,295	107	4,445	111	3,635	109	703	124	107	103	1,849	99	70.6	97.2
	7	6,352	113	4,344	113	3,603	114	656	108	85	87	2,008	114	68.4	97.3
	8	6,147	112	4,251	117	3,476	117	675	119	100	106	1,897	104	69.1	95.3
	9	6,012	103	4,267	113	3,463	114	700	108	104	107	1,746	86	71.0	94.6
	10	6,390	111	4,464	114	3,641	114	716	114	108	116	1,925	106	69.9	96.2
	11	6,143	107	4,310	105	3,556	106	656	102	98	97	1,833	111	70.2	96.0
2017年計		77,515	99	50,346	99	39,926	99	9,010	97	1,411	94	27,168	100	65.0	92.3
2018年計		75,309	97	50,144	100	39,860	100	8,929	99	1,356	96	25,165	93	66.6	93.0
2019年計		74,876	99	50,298	100	40,571	102	8,443	95	1,284	95	24,578	98	67.2	95.7
2020年計		66,454	89	44,991	89	36,770	91	7,111	84	1,110	86	21,463	87	67.7	95.9
2017年	第1四半期	18,054	103	11,203	101	8,929	102	1,938	99	335	94	6,852	106	62.0	93.2
	第2四半期	20,397	101	12,896	100	10,218	100	2,318	101	359	99	7,501	102	63.2	93.6
	第3四半期	19,700	96	13,111	96	10,392	97	2,363	94	355	86	6,589	97	66.6	91.7
	第4四半期	19,364	97	13,137	98	10,387	98	2,389	97	361	99	6,227	95	67.8	91.0
2018年	第1四半期	16,369	91	10,854	97	8,609	96	1,935	100	309	92	5,515	80	66.3	92.7
	第2四半期	19,621	96	12,725	99	10,184	100	2,217	96	324	90	6,896	92	64.9	94.3
	第3四半期	19,518	99	13,114	100	10,421	100	2,339	99	354	100	6,404	97	67.2	92.1
	第4四半期	19,802	102	13,452	102	10,646	103	2,438	102	368	102	6,350	102	67.9	92.7
2019年	第1四半期	17,632	108	11,378	105	9,137	106	1,947	101	295	95	6,254	113	64.5	95.2
	第2四半期	19,507	99	13,383	105	10,873	107	2,161	97	349	108	6,124	89	68.6	98.8
	第3四半期	19,465	100	12,887	98	10,388	100	2,175	93	324	91	6,578	103	66.2	95.2
	第4四半期	18,272	92	12,650	94	10,173	96	2,161	89	316	86	5,622	89	69.2	93.8
2020年	第1四半期	15,863	90	10,577	93	8,558	94	1,763	91	256	87	5,286	85	66.7	96.3
	第2四半期	16,815	86	11,216	84	9,269	85	1,669	77	279	80	5,598	91	66.7	96.9
	第3四半期	16,907	87	11,283	88	9,175	88	1,820	84	289	89	5,623	85	66.7	95.0
	第4四半期	16,870	92	11,915	94	9,769	96	1,859	86	286	91	5,955	88	70.6	95.3
2021年	第1四半期	15,708	99	10,557	100	8,761	102	1,572	89	224	87	5,152	97	67.2	97.9
	第2四半期	18,211	108	12,419	111	10,215	110	1,936	116	268	96	5,792	103	68.2	97.1
	第3四半期	18,512	109	12,862	114	10,541	115	2,031	112	289	100	5,651	100	69.5	95.7

資料：国土交通省「住宅着工統計」

○新設住宅着工床面積（利用關係別・資金別）

（單位：千㎡、%）

年・月	合計	利用關係別										資金別					
		持家		貸家		給与		分譲		一戸建		民間		公的			
		前年比	前年比	前年比	前年比	前年比	前年比	前年比	前年比	前年比	前年比	前年比	前年比	前年比			
2017年	1	6,255	114	2,423	99	1,499	113	34	116	2,300	139	1,131	105	5,581	117	675	95
	2	5,768	97	2,570	100	1,452	109	32	112	1,713	86	1,114	101	5,014	96	754	108
	3	6,031	98	2,620	96	1,585	109	36	90	1,790	93	1,153	104	5,297	99	734	92
	4	6,842	103	2,894	100	1,726	105	26	120	2,195	106	1,198	106	6,051	104	790	94
	5	6,410	98	2,897	100	1,526	98	22	40	1,964	98	1,175	105	5,683	101	727	80
	6	7,145	102	3,156	95	1,692	96	33	81	2,265	118	1,228	104	6,266	102	879	99
	7	6,697	97	3,076	93	1,688	95	35	68	1,898	105	1,214	99	5,934	98	763	91
	8	6,418	96	2,930	91	1,607	94	32	72	1,849	108	1,190	100	5,720	98	698	85
	9	6,584	96	3,008	96	1,765	99	42	173	1,769	92	1,175	97	5,858	96	727	96
	10	6,545	95	2,990	95	1,757	92	40	75	1,759	98	1,229	104	5,771	96	774	86
	11	6,711	99	2,984	95	1,717	96	28	123	1,983	107	1,304	107	5,984	100	727	91
	12	6,108	97	2,780	97	1,534	96	32	165	1,762	99	1,243	106	5,433	98	674	94
2018年	1	5,325	85	2,412	100	1,304	87	35	103	1,573	68	1,111	98	4,684	84	640	95
	2	5,444	94	2,387	93	1,343	92	53	163	1,662	97	1,096	98	4,757	95	687	91
	3	5,600	93	2,475	94	1,386	87	21	60	1,717	96	1,129	98	4,970	94	630	86
	4	6,696	98	2,821	97	1,635	95	35	134	2,205	100	1,273	106	5,905	98	791	100
	5	6,415	100	2,824	97	1,435	94	81	360	2,075	106	1,230	105	5,724	101	691	95
	6	6,510	91	3,042	96	1,603	95	45	138	1,821	80	1,230	100	5,722	91	788	90
	7	6,590	98	3,063	100	1,642	97	24	68	1,860	98	1,239	102	5,783	97	807	106
	8	6,450	101	2,934	100	1,617	101	38	116	1,862	101	1,239	104	5,729	100	721	103
	9	6,478	98	2,980	99	1,597	90	34	80	1,867	106	1,228	105	5,754	98	723	100
	10	6,690	102	3,098	104	1,630	93	51	128	1,911	109	1,295	105	5,895	102	795	103
	11	6,768	101	3,041	102	1,629	95	37	133	2,061	104	1,299	100	6,000	100	768	106
	12	6,343	104	2,889	104	1,424	93	25	79	2,005	114	1,346	108	5,601	103	742	110
2019年	1	5,484	103	2,477	103	1,144	88	32	92	1,831	116	1,154	104	4,871	104	613	96
	2	5,828	107	2,603	109	1,317	98	53	100	1,855	112	1,229	112	5,139	108	689	100
	3	6,320	113	2,675	108	1,326	96	29	135	2,290	133	1,218	108	5,629	113	692	110
	4	6,532	98	3,052	108	1,392	85	48	140	2,040	93	1,316	103	5,799	98	733	93
	5	6,126	95	2,991	106	1,255	87	32	40	1,848	89	1,238	101	5,392	94	734	106
	6	6,849	105	3,415	112	1,458	91	43	95	1,934	106	1,359	111	6,084	106	765	97
	7	6,656	101	3,147	103	1,482	90	39	162	1,988	107	1,356	110	5,884	102	772	96
	8	6,397	99	2,868	98	1,447	89	20	53	2,062	111	1,271	103	5,691	99	706	98
	9	6,412	99	2,857	96	1,377	86	32	95	2,146	115	1,237	101	5,690	99	722	100
	10	6,386	95	2,894	93	1,385	85	23	46	2,084	109	1,331	103	5,657	96	729	92
	11	6,036	89	2,791	92	1,349	83	23	61	1,873	91	1,323	102	5,331	89	705	92
	12	5,850	92	2,619	91	1,295	91	46	183	1,889	94	1,296	96	5,179	92	671	90
2020年	1	4,821	88	2,110	85	1,127	99	17	52	1,567	86	1,135	98	4,254	87	566	92
	2	5,194	89	2,299	88	1,057	80	31	58	1,807	97	1,133	92	4,601	90	593	86
	3	5,848	93	2,640	99	1,276	96	54	187	1,878	82	1,207	99	5,135	91	714	103
	4	5,758	88	2,512	82	1,214	87	34	70	1,998	98	1,210	92	5,108	88	650	89
	5	5,195	85	2,343	78	1,092	87	29	91	1,732	94	1,082	87	4,644	86	551	75
	6	5,861	86	2,816	82	1,212	83	36	84	1,797	93	1,208	89	5,239	86	622	81
	7	5,616	84	2,694	86	1,253	85	28	71	1,642	83	1,121	83	5,005	85	611	79
	8	5,466	85	2,589	90	1,220	84	33	166	1,624	79	984	77	4,911	86	555	79
	9	5,825	91	2,631	92	1,152	84	50	154	1,992	93	1,042	84	5,288	93	537	74
	10	5,735	90	2,707	94	1,189	86	48	207	1,791	86	1,104	83	5,160	91	575	79
	11	5,750	95	2,801	100	1,198	89	36	160	1,715	92	1,180	89	5,159	97	591	84
	12	5,385	92	2,661	102	1,111	86	39	85	1,574	83	1,180	91	4,811	93	574	86
2021年	1	4,825	100	2,234	106	911	81	23	136	1,656	106	1,064	94	4,332	102	493	87
	2	5,045	97	2,388	104	1,031	97	29	94	1,598	88	1,089	96	4,467	97	579	98
	3	5,838	100	2,634	100	1,261	99	26	49	1,917	102	1,177	97	5,241	102	597	84
	4	6,064	105	2,709	108	1,339	110	24	70	1,992	100	1,202	99	5,477	107	587	90
	5	5,852	113	2,714	116	1,151	105	37	128	1,950	113	1,224	113	5,249	113	603	110
	6	6,295	107	3,104	110	1,351	111	31	88	1,808	101	1,317	109	5,687	109	608	98
	7	6,352	113	3,082	114	1,358	108	25	89	1,888	115	1,275	114	5,748	115	604	99
	8	6,147	112	2,941	114	1,323	108	38	114	1,846	114	1,228	125	5,518	112	629	113
	9	6,012	103	3,000	114	1,285	112	32	65	1,695	85	1,197	115	5,454	103	558	104
	10	6,390	111	3,141	116	1,384	116	35	72	1,829	102	1,278	116	5,763	112	627	109
	11	6,143	107	2,965	106	1,269	106	28	79	1,881	110	1,298	110	5,565	108	578	98
	2017年計		77,515	99	34,328	96	19,549	100	392	91	23,246	104	14,355	103	68,592	100	8,923
2018年計		75,309	97	33,967	99	18,245	93	477	122	22,619	97	14,714	103	66,523	97	8,786	98
2019年計		74,876	99	34,388	101	16,228	89	420	88	23,840	105	15,329	104	66,346	100	8,530	97
2020年計		66,454	89	30,803	90	14,101	87	434	103	21,116	89	13,585	89	59,315	89	7,139	84
2017年	第1四半期	18,054	103	7,613	98	4,537	110	102	104	5,802	104	3,398	103	15,892	104	2,163	98
	第2四半期	20,397	101	8,947	98	4,945	100	81	69	6,424	107	3,601	105	18,000	103	2,396	91
	第3四半期	19,700	96	9,013	94	5,060	96	110	91	5,516	101	3,579	99	17,511	97	2,188	90
	第4四半期	19,364	97	8,754	95	5,007	95	99	105	5,504	101	3,777	106	17,189	98	2,175	90
2018年	第1四半期	16,369	91	7,275	96	4,033	89	109	107	4,952	85	3,336	98	14,411	91	1,958	91
	第2四半期	19,621	96	8,687	97	4,673	95	160	198	6,101	95	3,732	104	17,351	96	2,270	95
	第3四半期	19,518	99	8,977	100	4,856	96	95	87	5,589	101	3,705	104	17,266	99	2,252	103
	第4四半期	19,802	102	9,028	103	4,683	94	113	114	5,977	109	3,940	104	17,496	102	2,306	106
2019年	第1四半期	17,632	108	7,756	107	3,787	94	114	104	5,976	121	3,602	108	15,638	109	1,994	102
	第2四半期	19,507	99	9,457	109	4,104	88	123	77	5,822	95	3,913	105	17,275	100	2,232	98
	第3四半期	19,465	100	8,872	99	4,306	89	91	96	6,196	111	3,865	104	17,266	100	2,199	98
	第4四半期	18,272	92	8,304	92	4,030	86	92	81	5,846	98	3,950	100	16,166	92	2,106	91
2020年	第1四半期	15,863	90	7,049	91	3,460	91	102	89	5,252	88	3,476	96	13,990	89	1,873	94
	第2四半期	16,815	86	7,671	81	3,518	86	99	80	5,527	95	3,499	89	14,992	87	1,823	82
	第3四半期	16,907	87	7,914	89	3,625	84	110	121	5,258	85	3,147	81	15,204	88	1,703	77
	第4四半期	16,870	92	8,169	98	3,498	87	123	135	5,080	87	3,463	88	15,130	94	1,740	83
2021年	第1四半期	15,708	99	7,256	103	3,204	93	78	77	5,171	98	3,330	96	14,040	100	1,668	89

<参考>非居住用建築物着工床面積

(単位:千m<sup>2</sup>、%)

年次	月	合計		構造別			
			前年比	木造	前年比	非木造	前年比
2018年	1	3,930	93	309	102	3,621	92
	2	4,359	100	254	91	4,105	101
	3	4,131	117	280	93	3,851	120
	4	4,624	100	338	89	4,286	102
	5	4,193	93	316	91	3,877	93
	6	4,565	95	371	86	4,194	96
	7	4,958	109	372	94	4,585	110
	8	4,204	89	366	87	3,837	89
	9	4,423	93	449	95	3,974	93
	10	4,602	97	412	88	4,189	98
	11	4,151	93	378	93	3,773	93
	12	4,293	115	359	103	3,934	117
2019年	1	3,970	101	259	84	3,711	102
	2	3,700	85	243	96	3,457	84
	3	3,334	81	294	105	3,040	79
	4	4,440	96	354	105	4,085	95
	5	4,170	99	327	103	3,844	99
	6	4,641	102	377	102	4,264	102
	7	4,980	100	452	122	4,527	99
	8	3,987	95	479	131	3,508	91
	9	3,609	82	431	96	3,179	80
	10	3,922	85	409	99	3,513	84
	11	3,750	90	386	102	3,364	89
	12	4,184	97	330	92	3,854	98
2020年	1	2,973	75	228	88	2,745	74
	2	3,605	97	230	95	3,374	98
	3	3,718	112	280	95	3,437	113
	4	4,086	92	312	88	3,774	92
	5	4,078	98	259	79	3,818	99
	6	3,798	82	347	92	3,451	81
	7	3,855	77	323	71	3,532	78
	8	3,662	92	371	77	3,291	94
	9	3,891	108	416	97	3,476	109
	10	3,635	93	400	98	3,235	92
	11	3,371	90	346	90	3,025	90
	12	3,565	85	308	93	3,257	85
2021年	1	3,364	113	246	108	3,118	114
	2	3,345	93	241	105	3,104	92
	3	4,272	115	287	103	3,984	116
	4	4,207	103	347	111	3,861	102
	5	4,277	105	307	119	3,970	104
	6	4,275	113	327	94	3,948	114
	7	4,082	106	344	107	3,738	106
	8	3,127	85	299	81	2,828	86
	9	3,700	95	307	74	3,394	98
	10	5,328	147	341	85	4,987	154
	11	3,737	111	293	85	3,444	114
2018年計		52,433	99	4,204	92	48,226	100
2019年計		48,687	93	4,341	103	44,346	92
2020年計		44,237	91	3,820	88	40,415	91
2018年	第1四半期	12,420	103	843	95	11,577	103
	第2四半期	13,382	96	1,025	89	12,357	97
	第3四半期	13,585	97	1,187	92	12,396	97
	第4四半期	13,046	101	1,149	94	11,896	102
2019年	第1四半期	11,004	89	796	94	10,208	88
	第2四半期	13,251	99	1,058	103	12,193	99
	第3四半期	12,576	93	1,362	115	11,214	90
	第4四半期	11,856	91	1,125	98	10,731	90
2020年	第1四半期	10,296	94	738	93	9,556	94
	第2四半期	11,962	90	918	87	11,043	91
	第3四半期	11,408	91	1,110	81	10,299	92
	第4四半期	10,571	89	1,054	94	9,517	89
2021年	第1四半期	10,981	107	774	105	10,206	107
	第2四半期	12,759	107	981	107	11,779	107
	第3四半期	10,909	96	950	86	9,960	97

資料：国土交通省「建築着工統計調査報告」

- 2020年は、木材産業の倒産件数が27件（前年比10%減）、負債金額が3,852百万円（同21.1%減）。
- 2021年1～11月は、木材産業の倒産件数が18件（前年同期比30.8%減）、負債金額が4,213百万円（同10.1%増）。

年・月	企業倒産状況								
	全 企 業				木 材 ・ 木 製 品 業				
	件数 (件)	前年 比(%)	負債金額 (百万円)	前年 比(%)	件数 (件)	前年 比(%)	負債金額 (百万円)	前年 比(%)	
2018年	1	635	105	104,559	81	2	100	150	89
	2	617	90	89,979	78	1	50	460	69
	3	789	100	132,672	79	3	150	1,037	4,148
	4	650	96	95,467	92	4	400	718	1,436
	5	767	96	104,399	98	3	43	254	8
	6	690	98	219,527	14	4	133	703	193
	7	702	98	112,711	103	1	20	50	9
	8	694	109	121,268	131	1	25	185	41
	9	621	91	184,197	217	2	100	30	30
	10	730	100	117,619	123	2	67	6,708	2,058
	11	718	106	121,279	83	1	100	52	19
	12	622	89	81,792	21	2	67	1,717	592
2019年	1	666	105	168,374	161	0	-	0	-
	2	589	95	195,534	217	1	100	10	2
	3	662	84	97,114	73	1	33	532	51
	4	645	99	106,916	112	2	50	797	111
	5	695	91	107,465	103	3	100	795	313
	6	734	106	86,957	40	1	25	59	8
	7	802	114	93,400	83	5	500	347	694
	8	678	98	87,149	72	3	300	278	150
	9	702	113	112,985	61	6	300	959	3,197
	10	780	107	88,578	75	2	100	91	1
	11	727	101	122,452	101	2	200	470	904
	12	704	113	156,864	192	4	200	543	32
2020年	1	773	116	124,734	74	0	-	0	-
	2	651	111	71,283	36	0	-	0	-
	3	740	112	105,949	109	1	100	300	56
	4	743	115	144,990	136	10	500	1,280	161
	5	314	45	81,336	76	2	67	320	40
	6	780	106	128,816	148	4	400	444	753
	7	789	98	100,821	108	1	20	89	26
	8	667	98	72,416	83	2	67	150	54
	9	565	80	70,740	63	1	17	637	66
	10	624	80	78,342	88	2	100	57	63
	11	569	78	102,101	83	3	150	550	117
	12	558	79	138,518	88	1	25	25	5
2021年	1	474	61	81,388	65	2	-	180	-
	2	446	69	67,490	95	0	-	0	-
	3	634	86	141,453	134	3	300	327	109
	4	477	64	84,098	58	4	40	50	4
	5	472	150	168,664	207	1	50	120	38
	6	541	69	68,566	53	5	125	3,296	742
	7	476	60	71,465	71	0	-	0	-
	8	466	70	90,973	126	1	50	10	7
	9	505	89	90,860	128	2	200	230	36
	10	525	84	98,464	126	0	-	0	-
	11	510	90	94,101	92	0	-	0	-
2018年計		8,235	98	1,485,469	47	26	74	12,064	181
2019年計		8,384	102	1,423,788	96	30	115	4,881	40
2020年計		7,773	93	1,220,046	86	27	90	3,852	79
2018年	第1四半期	2,041	98	327,210	79	6	100	1,647	191
	第2四半期	2,107	96	419,393	23	11	100	1,675	44
	第3四半期	2,017	99	418,176	146	4	36	265	24
	第4四半期	2,070	98	320,690	50	5	71	8,477	954
2019年	第1四半期	1,917	94	461,022	141	2	33	542	33
	第2四半期	2,074	98	301,338	72	6	55	1,651	99
	第3四半期	2,182	108	293,534	70	14	350	1,584	598
	第4四半期	2,211	107	367,894	115	8	160	1,104	13
2020年	第1四半期	2,164	113	301,966	65	1	50	300	55
	第2四半期	1,837	89	355,142	118	16	267	2,044	124
	第3四半期	2,021	93	243,977	83	4	29	876	55
	第4四半期	1,751	79	318,961	87	6	75	632	57
2021年	第1四半期	1,554	72	290,331	96	5	500	507	169
	第2四半期	1,490	81	321,328	90	10	63	3,466	170
	第3四半期	1,447	72	253,298	104	3	75	240	27

資料：東京商工リサーチ「TSR情報（全国企業倒産状況）」

- 2021年12月の為替相場は、1ドル113.87円、1ユーロ130.51円。

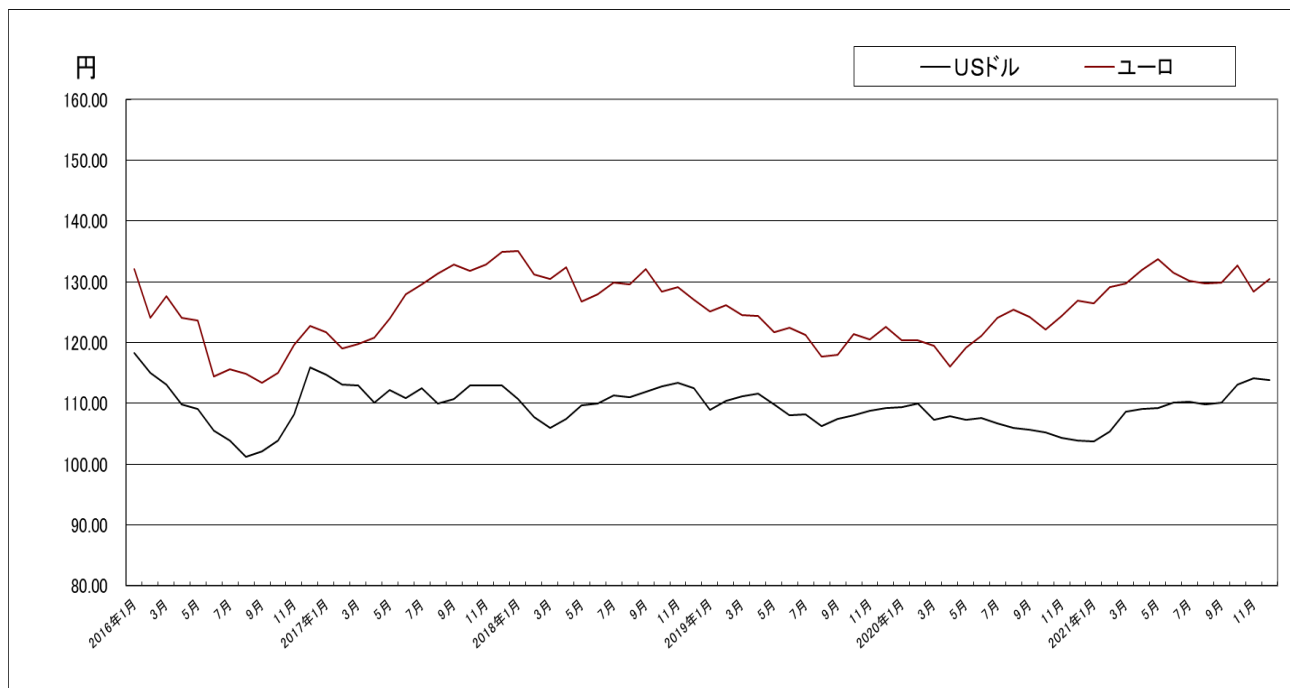

年月	USDドル	ユーロ
2016年1月	118.25	132.17
2月	115.02	124.11
3月	113.07	127.70
4月	109.88	124.12
5月	109.15	123.65
6月	105.49	114.39
7月	103.90	115.67
8月	101.27	114.95
9月	102.04	113.36
10月	103.82	115.05
11月	108.18	119.70
12月	115.95	122.70
2017年1月	114.73	121.75
2月	113.06	118.98
3月	113.01	119.79
4月	110.06	120.85
5月	112.21	123.95
6月	110.91	127.97
7月	112.44	129.65
8月	109.91	131.34
9月	110.68	132.85
10月	112.96	131.76
11月	112.92	132.81
12月	112.97	134.94
2018年1月	110.77	135.08
2月	107.82	131.28
3月	106.00	130.52
4月	107.43	132.39
5月	109.69	126.73
6月	110.03	127.91
7月	111.37	129.93
8月	111.06	129.56
9月	111.89	132.14
10月	112.78	128.43
11月	113.37	129.19
12月	112.45	127.00

年月	USDドル	ユーロ
2019年1月	108.95	125.15
2月	110.36	126.09
3月	111.21	124.56
4月	111.66	124.38
5月	109.83	121.74
6月	108.06	122.49
7月	108.22	121.19
8月	106.27	117.63
9月	107.41	118.02
10月	108.12	121.46
11月	108.86	120.59
12月	109.18	122.54
2020年1月	109.34	120.30
2月	109.96	120.32
3月	107.29	119.55
4月	107.93	116.00
5月	107.31	119.13
6月	107.56	121.08
7月	106.78	124.13
8月	106.04	125.47
9月	105.74	124.17
10月	105.24	122.14
11月	104.40	124.38
12月	103.82	126.95
2021年1月	103.70	126.48
2月	105.36	129.15
3月	108.65	129.80
4月	109.13	131.99
5月	109.19	133.74
6月	110.11	131.58
7月	110.29	130.11
8月	109.84	129.69
9月	110.17	129.86
10月	113.10	132.77
11月	114.13	128.41
12月	113.87	130.51

資料：USドルは日銀 主要時系列統計データ表 為替相場（東京市場 スポットレート 中心相場 月中平均）、ユーロは日銀「金融経済統計月報」対顧客為替相場。

- 米国の住宅着工戸数（戸建て計）は、コロナ禍による在宅需要の増加と住宅ローンの低金利により、2020年5月から急増。2021年3月に173万戸（年率換算）を記録。同年11月は、前月比+11%増の168万戸。
- 2020年末から、米国での輸入急増とコロナ禍に伴う港湾処理能力の低下等により、北米にコンテナが滞留して、世界的にコンテナが不足。海上輸送運賃が急激に上昇。本年夏以降は、中国での港湾作業員不足により、中国で空コンテナが滞留。海上輸送運賃は昨年9月に一時大きく下落したものの、同年10月以降は欧州発、米国発ともに再度上昇傾向。

○米国における住宅着工戸数

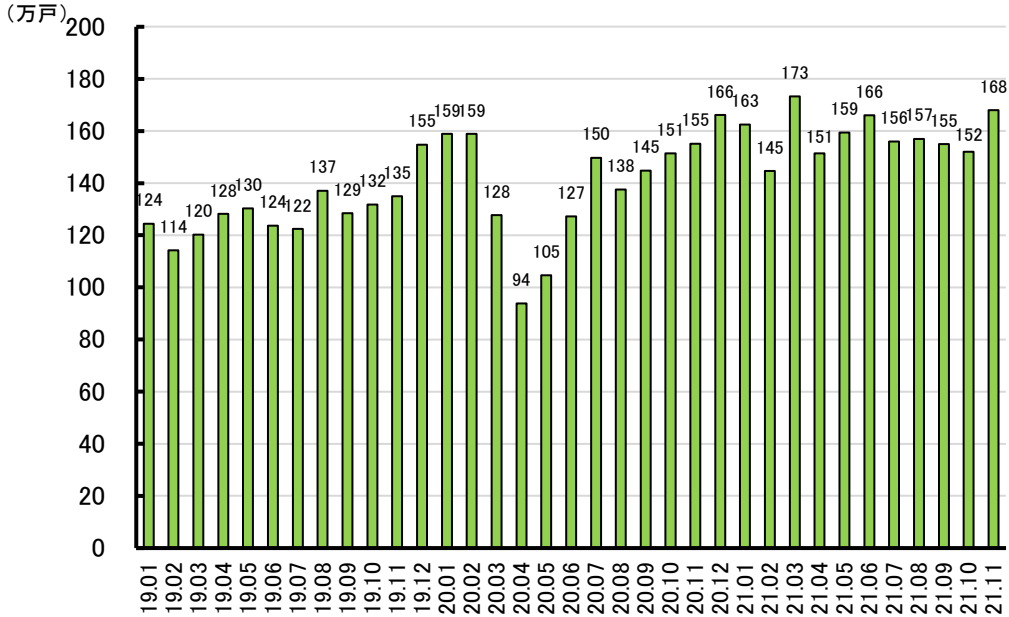

資料：(住宅着工戸数)米国商務省「住宅着工統計」(季節調整済み、年率換算、戸建て計)

○日本向けコンテナ運賃の推移

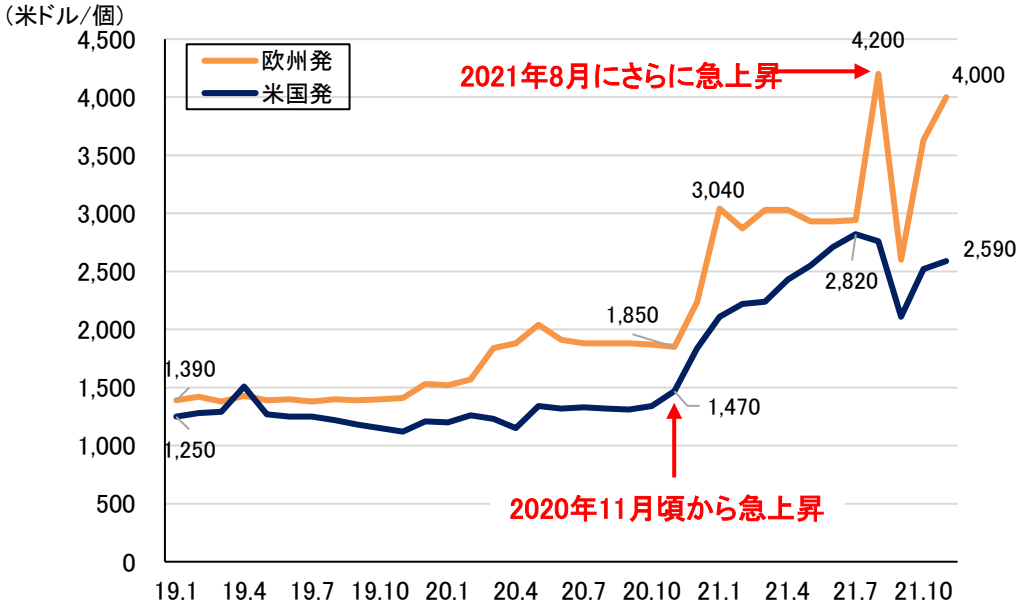

資料：日本海事センター「主要航路コンテナ運賃動向」

(注) 40ftコンテナ。「米国発」はLos Angeles発横浜着、「欧州発」はRotterdam発横浜着。

(出典) Drewry「Container Freight Rate Insight」



## 基礎的指標-6 中国の木材輸入量、EUにおける建設活動水準

- 中国では、木材需要の増加が継続。2021年上半期（1～6月）の針葉樹丸太輸入量は、前年同期比+41%増の2,481万<sup>3</sup>。一方、針葉樹製材輸入量は、前年同期比▲24%減の966万<sup>3</sup>。木材輸入の形態が製材から丸太へシフト。
- EUでは、コロナ禍により、昨年春に建設活動が急落したが、夏以降は回復して、以後、堅調に推移。

○中国の木材輸入量

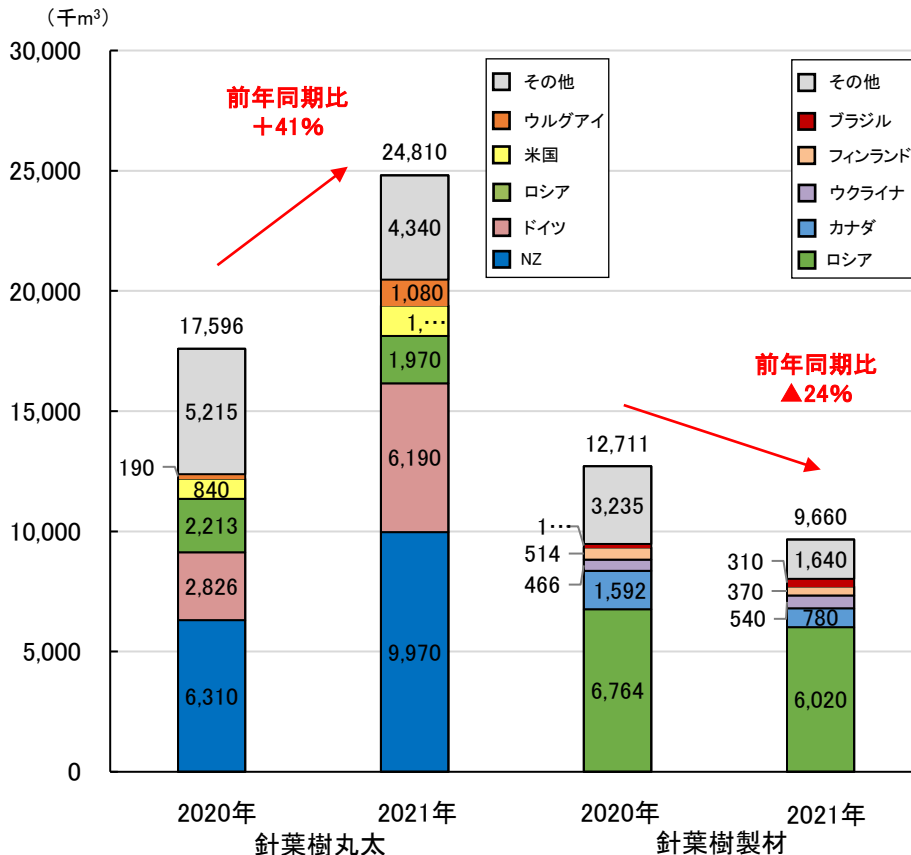

資料:ITTO (Tropical Timber Market Report, Vol.25 (15) (16))

○EUにおける建設活動水準 (2015年比)

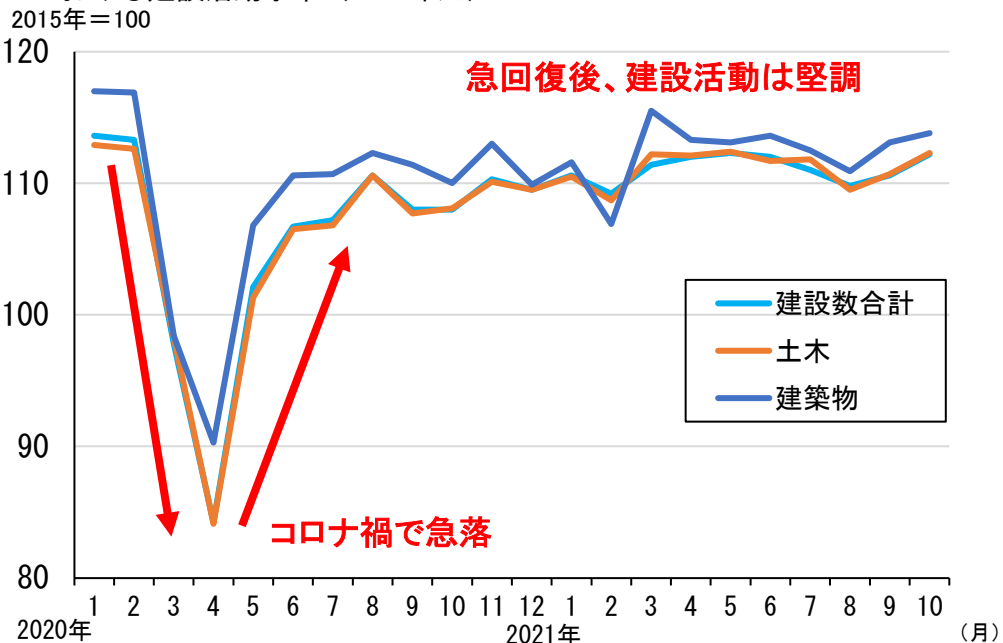

資料: Eurostat (Production in construction - monthly data)

- 例年であれば春から梅雨時期にかけては原木価格が下落する時期にもかかわらず、2021年に入ってから4月以降、価格が上昇する地域が多く見られる。九州地域では価格が高騰したが、直近では全国的に高止まり傾向。
- 直近のスギ原木価格は、前年同期比102%から140%となっている。

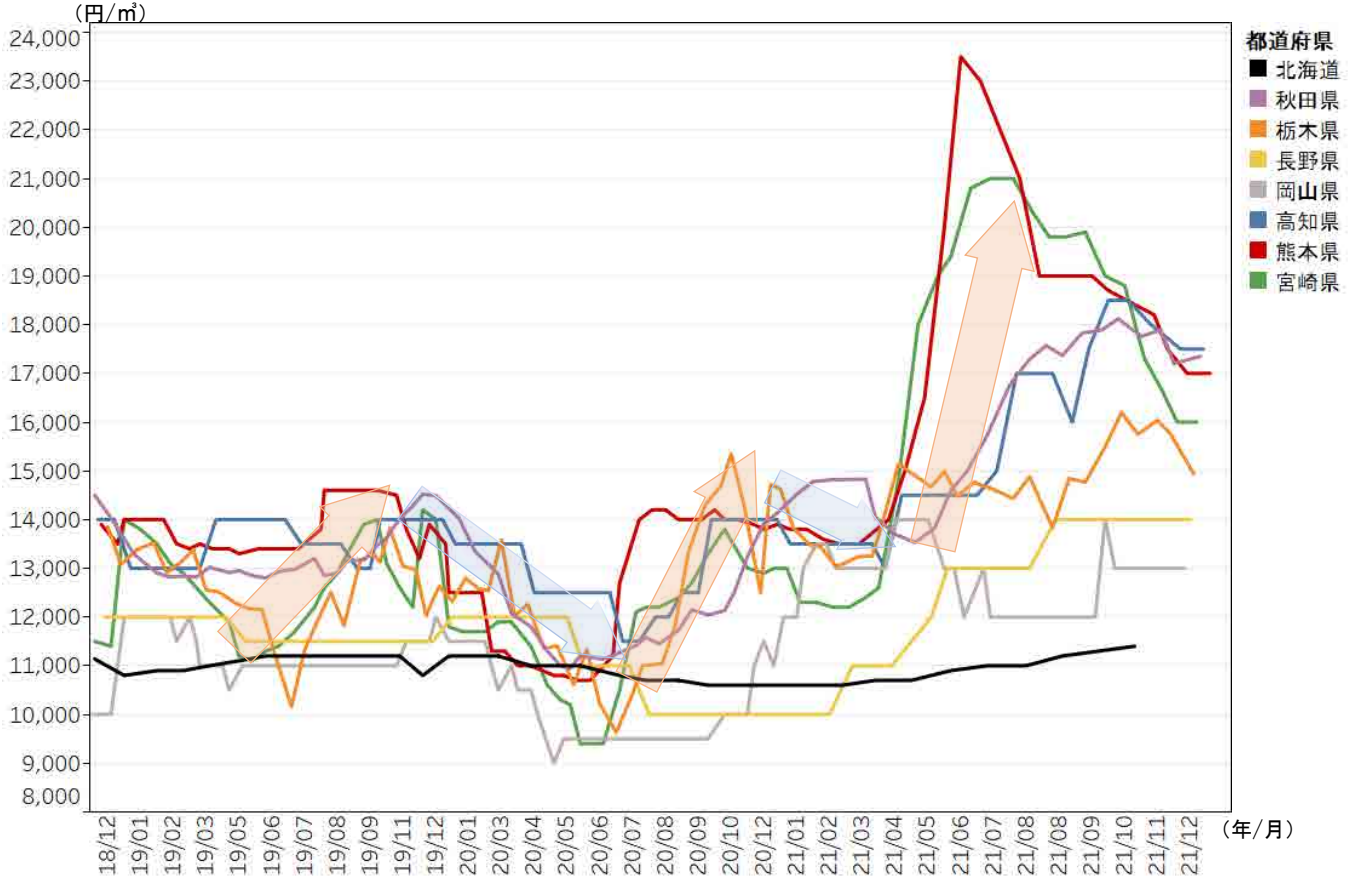

資料：林野庁木材産業課調べ

注1：北海道はカラマツ（工場着価格）。

注2：径24cm程度、長さ3.65～4.0m（2018年12月～）。

注3：都道府県が選定した特定の原木市場・共販所の価格。

都道府県	2021年直近*	前年同期	前年同期比
■ 北海道	11,400	10,600	108%
■ 秋田県	17,350	14,130	123%
■ 栃木県	14,940	14,630	102%
■ 長野県	14,000	10,000	140%
■ 岡山県	13,000	11,500	113%
■ 高知県	17,500	14,000	125%
■ 熊本県	17,000	13,900	122%
■ 宮崎県	16,000	13,000	123%

※秋田県、栃木県、長野県、岡山県、高知県、熊本県及び宮崎県については12月、北海道は11月の値を使用。

## 木材価格情報-1 ヒノキ原木の主要市場価格

- ヒノキにおいてもスギと同様の傾向にあり、例年であれば春から梅雨時期にかけては原木価格が下落する時期にもかかわらず、2021年に入ってから4月以降、全ての地域で価格が大きく上昇し、直近では例年程度まで戻らないものの下落傾向。
- 直近のヒノキ原木価格は、前年同期比136%から174%となっている。

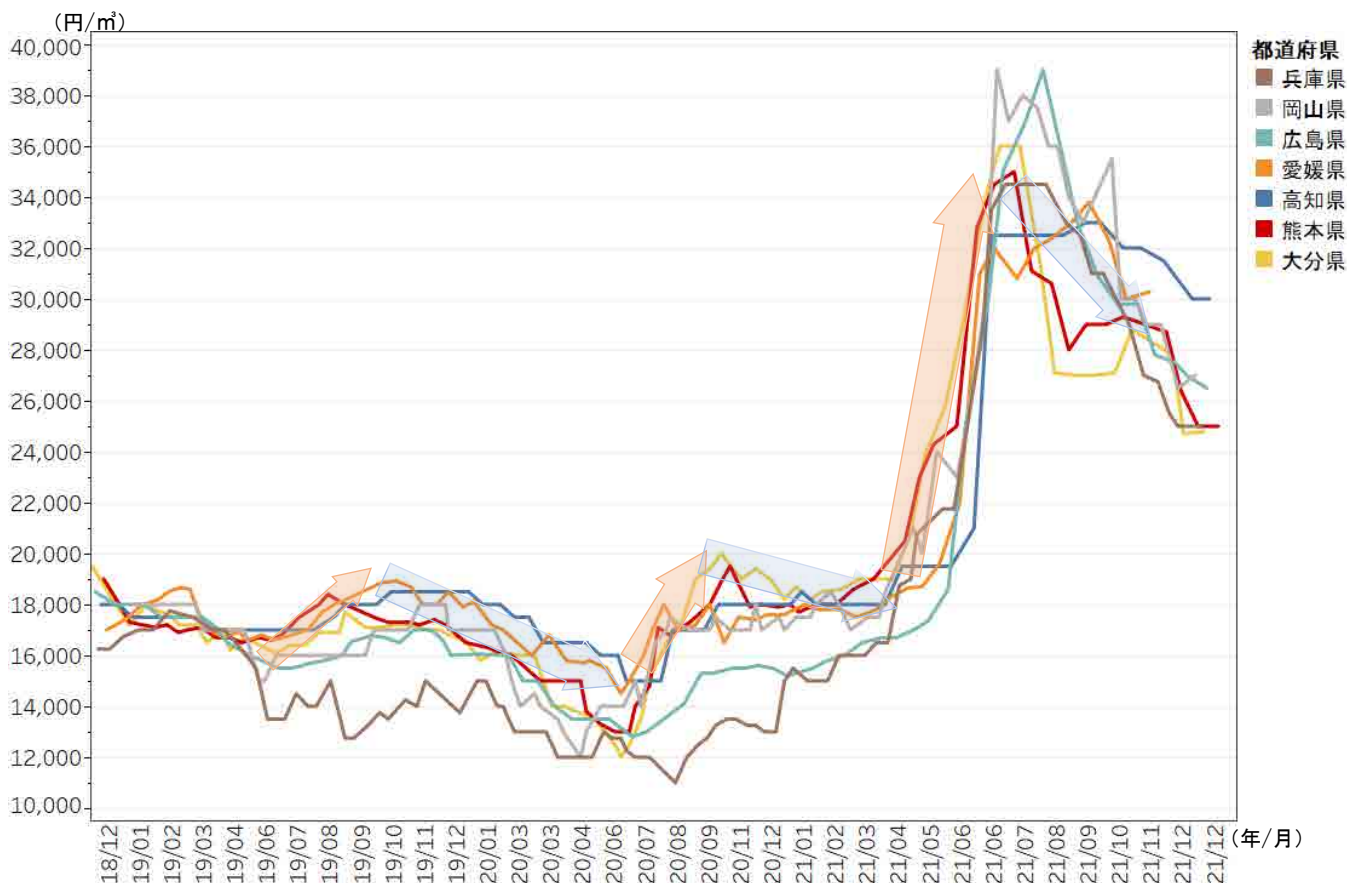

資料：林野庁木材産業課調べ

注1：径24cm程度、長3.65～4.0m（2018年12月～）

注2：都道府県が選定した特定の原木市場・共販所の価格。

都道府県	2021年直近※	前年同期	前年同期比
兵庫県	25,000	15,000	167%
岡山県	27,000	17,500	154%
広島県	26,500	15,200	174%
愛媛県	30,280	17,500	173%
高知県	30,000	18,000	167%
熊本県	25,000	18,000	139%
大分県	24,800	18,200	136%

※兵庫県、岡山県、広島県、高知県、熊本県及び大分県については12月、愛媛県については10月の値を使用。

- 輸入材の丸太及び製品価格は、北米における住宅着工戸数の増加、中国の木材需要拡大、世界的なコンテナ不足による運送コストの増大等により高騰した。
- 国産材の代替需要が発生し、国産材の丸太及び製品価格も上昇した。
- 直近では、一部の品目で値下がり傾向となる。

年次	月	丸太										製材品 <sup>1</sup>									
		スギ		ヒノキ		カラマツ		米マツ		スギ		スギ		ヒノキ		ヒノキ		米ツガ			
		中丸太(製材用)		中丸太(製材用)		中丸太(製材用)		丸太(製材用)		丸太(合板用)		正角		正角(乾燥材)		正角		正角(乾燥材)		正角(防湿処理材)	
		14-22cm 3.65-4m (円/㎡)	対前 年比 (%)	14-22cm 3.65-4m (円/㎡)	対前 年比 (%)	14-28cm 3.65-4m (円/㎡)	対前 年比 (%)	30cm上 6.0m上 (円/㎡)	対前 年比 (%)	18cm上 (円/㎡)	対前 年比 (%)	10.5cm角 3.0m (円/㎡)	対前 年比 (%)	10.5cm角 3.0m (円/㎡)	対前 年比 (%)	10.5cm角 3.0m (円/㎡)	対前 年比 (%)	10.5cm角 3.0m (円/㎡)	対前 年比 (%)	10.5cm角 4.0m (円/㎡)	対前 年比 (%)
2019年	1	14,100	100	19,000	109	12,100	105	41,900	145	11,300	104	61,600	101	67,000	101	76,500	100	85,700	100		
	2	13,900	101	18,800	106	12,100	105	41,400	109	11,300	104	61,600	101	67,000	101	76,500	100	85,700	100		
	3	13,700	101	18,600	101	12,400	108	34,000	87	11,300	103	61,600	101	66,400	100	76,500	100	85,700	100		
	4	13,400	102	18,200	99	12,100	104	21,900	55	11,300	103	61,600	101	66,400	100	76,500	100	85,700	100		
	5	13,200	102	17,800	97	12,200	103	22,000	54	11,300	103	61,600	101	66,300	100	76,500	100	85,500	100		
	6	12,900	100	17,400	97	12,300	104	21,600	51	11,300	104	61,600	101	66,300	100	76,500	100	85,400	100		
	7	12,900	98	17,500	97	12,300	104	21,300	52	11,200	102	61,600	101	66,300	100	76,500	100	85,400	100		
	8	13,200	99	17,400	96	12,600	107	20,900	55	11,200	102	61,600	101	66,300	100	76,500	100	85,400	100		
	9	13,400	98	17,500	95	12,600	107	20,600	46	11,200	102	61,600	101	66,300	99	76,500	100	85,400	100		
	10	13,700	98	18,100	95	12,800	108	20,700	46	11,400	103	62,700	103	67,500	101	77,900	102	87,000	102		
	11	13,600	96	18,700	96	12,800	106	20,500	49	11,400	103	62,700	102	67,500	101	78,100	102	87,000	102		
	12	13,500	96	18,700	96	12,800	106	20,600	48	11,400	101	62,700	102	67,500	101	78,100	102	87,000	102		
2020年	1	13,000	92	18,700	98	12,700	105	20,900	50	11,400	101	62,700	102	67,700	101	79,000	103	87,000	102	79,900	
	2	13,100	94	18,500	98	12,800	106	21,700	52	11,400	101	62,700	102	67,700	101	79,000	103	87,000	102	79,800	
	3	12,800	93	17,800	96	12,700	102	22,100	65	11,300	100	62,700	102	67,500	102	79,000	103	86,800	101	79,800	
	4	12,300	92	16,800	92	12,700	105	21,900	100	11,200	99	62,700	102	67,400	102	77,400	101	86,600	101	79,800	
	5	12,000	91	16,200	91	12,600	103	21,900	100	11,200	99	62,500	101	67,300	102	77,400	101	86,100	101	79,700	
	6	11,600	90	15,900	91	12,500	102	20,900	97	11,100	98	62,500	101	67,300	102	78,600	103	85,900	101	79,600	
	7	11,900	92	15,400	88	12,400	101	20,200	95	11,000	98	62,200	101	66,700	101	77,200	101	84,400	99	79,500	
	8	12,800	97	16,000	92	12,400	98	19,900	95	10,800	96	62,200	101	66,700	101	76,700	100	84,400	99	79,500	
	9	12,800	96	17,000	97	12,500	99	19,900	97	10,700	96	62,200	101	65,100	98	76,700	100	84,000	98	79,300	
	10	13,100	96	17,500	97	12,400	97	20,200	98	10,800	95	62,200	99	65,500	97	76,700	98	84,300	97	79,300	
	11	13,400	99	18,200	97	12,400	97	20,900	102	10,900	96	62,200	99	65,600	97	76,700	98	84,400	97	79,300	
	12	13,400	99	18,300	98	12,400	97	21,300	103	10,900	96	62,200	99	65,600	97	77,200	99	84,500	97	79,300	
2021年	1	13,500	104	18,100	97	12,400	98	22,700	109	10,900	96	62,200	99	65,800	97	77,400	98	85,100	98	79,600	100
	2	13,300	102	18,700	101	12,500	98	22,300	103	11,000	96	62,200	99	65,900	97	77,400	98	85,100	98	79,800	100
	3	13,400	105	18,900	106	12,400	98	23,400	106	11,100	98	62,500	100	66,700	99	79,200	100	86,300	99	81,300	102
	4	13,600	111	19,800	118	12,400	98	23,800	109	11,300	101	64,500	103	75,300	112	79,400	103	93,500	108	87,500	110
	5	15,500	129	21,400	132	12,500	99	25,000	114	11,400	102	65,400	105	86,600	129	83,700	108	101,800	118	94,300	118
	6	17,500	151	25,200	158	13,100	105	26,600	127	11,900	107	70,100	112	111,800	166	87,900	112	126,100	147	103,600	130
	7	17,800	150	30,100	195	13,400	108	27,500	136	12,000	109	71,400	115	126,700	190	98,000	127	151,200	179	118,200	149
	8	18,100	141	32,100	201	13,500	109	28,400	143	12,300	114	68,900 <sup>※2)</sup>	-	130,600 <sup>※2)</sup>	196 <sup>※2)</sup>	93,700 <sup>※2)</sup>	-	162,300	192	126,700	159
	9	18,100	141	32,300	190	13,800	110	28,800	145	12,400	116	68,900	-	133,500	205	99,700	-	172,000	205	135,300	171
	10	18,000	137	33,000	189	13,900	112	29,100	144	12,700	118	69,000	-	135,500	207	96,200	-	175,700	208	136,600	172
	11	17,500	131	32,000	176	14,000	113	30,100	144	13,400	123	68,900	-	135,300	206	96,200	-	179,000	212	136,100	172
	12	17,200	128	29,100	159	14,000	113	31,100	146	13,900	128	67,800	-	134,900	206	95,500	-	172,300	204	136,100	172
2019年		13,500	99	18,100	98	12,400	105	25,600	84	11,300	103	61,900	101	66,700	100	76,900	100	85,900	100		
2020年		12,700	94	17,200	95	12,500	101	21,000	82	11,100	98	62,400	101	66,700	100	77,600	101	85,500	100	79,600	
2021年		16,100	127	25,900	151	13,200	106	26,600	127	12,000	108 <sup>※2)</sup>	-	105,700 <sup>※2)</sup>	158 <sup>※2)</sup>	-	93,700 <sup>※2)</sup>	-	132,500	155	109,600	138
2019年	第1四半期	13,900	101	18,800	105	12,200	106	39,100	110	11,300	104	61,600	101	66,800	101	76,500	100	85,700	100		
	第2四半期	13,200	102	17,800	98	12,200	104	21,800	53	11,300	103	61,600	101	66,300	100	76,500	100	85,500	100		
	第3四半期	13,200	99	17,500	96	12,500	106	20,900	51	11,200	102	61,600	101	66,300	100	76,500	100	85,400	100		
	第4四半期	13,600	96	18,500	96	12,800	107	20,600	48	11,400	102	62,700	102	67,500	101	78,000	102	87,000	102		
2020年	第1四半期	13,000	94	18,300	97	12,700	104	21,600	55	11,400	101	62,700	102	67,600	101	79,000	103	86,900	101	79,800	
	第2四半期	12,000	91	16,300	92	12,600	103	21,600	99	11,200	99	62,600	102	67,300	102	77,800	102	86,200	101	79,700	
	第3四半期	12,500	95	16,100	92	12,400	99	20,000	96	10,800	96	62,200	101	66,200	100	76,900	101	84,300	99	79,400	
	第4四半期	13,300	98	18,000	97	12,400	97	20,800	101	10,900	96	62,200	99	65,600	97	76,900	99	84,400	97	79,300	
2021年	第1四半期	13,400	103	18,600	102	12,400	98	22,800	106	11,000	96	62,300	99	66,100	98	78,000	99	85,500	98	80,200	101
	第2四半期	15,500	129	22,100	136	12,700	101	25,100	116	11,500	103	66,700	107	91,200	136	83,700	108	107,100	124	95,100	119
	第3四半期	18,000	144	31,500	196	13,600	110	28,200	141	12,200	113 <sup>※2)</sup>	-	130,300 <sup>※2)</sup>	197 <sup>※2)</sup>	-	93,700 <sup>※2)</sup>	-	161,800	192	126,700	160
	第4四半期	17,600	132	31,400	174	14,000	113	30,100	145	13,300	122	68,600	-	135,200	206	96,000	-	175,700	208	136,300	172

資料：農林水産省「木材需給報告書」「木材価格」

注：1 「木材価格」における調査対象が2021年8月より変更になったことから、2021年7月及び8月のスギ及びヒノキ正角の数値は接続しない。</

年次	月	製材品2		構造用集成材						チップ									
		米マツ 平角		スギ集成管柱 国産、無化粧			ホワイトウッド集成管柱 国産、無化粧			チップ用素材(丸太)				木材チップ					
		10.5-120×24cm 3.65-4m (円/m <sup>2</sup> )		10.5角×2.98~3m JAS			10.5角×2.98~3m JAS			針葉樹		広葉樹		針葉樹		広葉樹			
			対前年 比(%)	(円/m <sup>3</sup> )	(円/本)	対前年 比(%)	(円/m <sup>3</sup> )	(円/本)	対前年 比(%)	(円/m <sup>3</sup> )	対前年 比(%)	(円/m <sup>3</sup> )	対前年 比(%)	(円/t)	対前年 比(%)	(円/t)	対前年 比(%)		
2019年	1	66,600	103									6,200	103	9,200	101	14,200	102	19,000	102
	2	66,600	103									6,200	103	9,300	101	14,200	102	19,000	102
	3	66,600	102									6,200	102	9,300	101	14,200	101	19,000	102
	4	66,300	100									6,200	103	9,300	101	14,500	104	19,000	102
	5	66,300	100									6,300	105	9,300	101	14,500	104	19,000	102
	6	66,200	99									6,300	105	9,300	101	14,500	104	19,000	102
	7	66,000	99									6,300	105	9,300	101	14,500	104	19,000	102
	8	65,900	99									6,300	105	9,300	101	14,500	104	19,000	102
	9	64,800	97									6,300	103	9,300	101	14,500	103	19,000	101
	10	65,900	99									6,400	103	9,500	103	14,700	104	19,300	103
	11	65,700	99									6,500	105	9,500	103	14,800	104	19,300	102
	12	65,600	98									6,500	105	9,500	102	14,800	103	19,300	102
2020年	1	64,700	97	60,469	2,000	60,469	2,000	60,469	2,000	6,500	105	9,500	103	14,900	105	19,400	102	19,400	102
	2	64,700	97	60,469	2,000	60,469	2,000	60,469	2,000	6,500	105	9,500	102	14,900	105	19,400	102	19,400	102
	3	64,700	97	63,492	2,100	60,469	2,000	60,469	2,000	6,500	105	9,400	101	14,900	105	19,400	102	19,400	102
	4	64,700	98	60,469	2,000	60,469	2,000	60,469	2,000	6,500	105	9,500	102	14,900	103	19,400	102	19,400	102
	5	64,600	97	60,469	2,000	60,469	2,000	60,469	2,000	6,500	103	9,500	102	14,900	103	19,400	102	19,400	102
	6	62,800	95	60,469	2,000	60,469	2,000	60,469	2,000	6,500	103	9,500	102	14,800	102	19,400	102	19,400	102
	7	62,200	94	63,492	2,100	60,469	2,000	60,469	2,000	6,500	103	9,500	102	14,800	102	19,400	102	19,400	102
	8	62,100	94	63,492	2,100	60,469	2,000	60,469	2,000	6,500	103	9,500	102	14,800	102	19,400	102	19,400	102
	9	62,100	96	63,492	2,100	60,469	2,000	60,469	2,000	6,500	103	9,500	102	14,800	102	19,400	102	19,400	102
	10	62,300	95	60,469	2,000	60,469	2,000	60,469	2,000	6,500	102	9,500	100	14,800	101	19,300	100	19,300	100
	11	62,400	95	60,469	2,000	60,469	2,000	60,469	2,000	6,500	100	9,500	100	14,800	100	19,200	99	19,200	99
	12	63,300	96	60,469	2,000	57,445	1,900	57,445	1,900	6,500	100	9,500	100	14,800	100	19,200	99	19,200	99
2021年	1	65,200	101	63,492	2,100	105	57,445	1,900	95	6,500	100	9,500	100	14,800	99	19,400	100	19,400	100
	2	66,500	103	60,469	2,000	100	57,445	1,900	95	6,500	100	9,500	100	14,600	98	19,300	99	19,300	99
	3	70,100	108	60,469	2,000	95	60,469	2,000	100	6,500	100	9,500	101	14,600	98	19,300	99	19,300	99
	4	78,100	121	63,492	2,100	105	66,515	2,200	110	6,500	100	9,500	100	14,600	98	19,300	99	19,300	99
	5	83,100	129	66,515	2,200	110	72,562	2,400	120	6,700	103	9,500	100	14,600	98	19,300	99	19,300	99
	6	94,800	151	72,562	2,400	120	84,656	2,800	140	6,700	103	9,500	100	14,700	99	19,300	99	19,300	99
	7	99,000	159	75,586	2,500	119	96,750	3,200	160	6,700	103	9,500	100	14,700	99	19,300	99	19,300	99
	8	111,300	179	90,703	3,000	143	117,914	3,900	195	6,700	103	9,500	100	14,700	99	19,400	100	19,400	100
	9	117,600	189	96,750	3,200	152	142,101	4,700	235	6,700	103	9,500	100	14,700	99	19,400	100	19,400	100
	10	120,500	193	105,820	3,500	175	154,195	5,100	255	6,700	103	9,500	100	14,700	99	19,400	101	19,400	101
	11	120,500	193	108,844	3,600	180	154,195	5,100	255	6,700	103	9,500	100	14,700	99	19,300	101	19,300	101
	12	120,900	191	111,887	3,700	185	154,195	5,100	268	6,700	103	9,500	100	14,600	99	19,400	101	19,400	101
2019年		66,000	100									6,300	103	9,300	101	14,490	103	19,080	102
2020年		63,400	96	60,469	2,000		60,469	2,000		6,500	103	9,500	102	14,840	102	19,360	101	19,360	101
2021年		95,600	151	81,633	2,700	135	102,797	3,400	170	6,600	102	9,500	100	14,670	99	19,340	100	19,340	100
2019年	第1四半期	66,600	103									6,200	103	9,300	101	14,200	102	19,000	102
	第2四半期	66,300	100									6,300	105	9,300	101	14,500	104	19,000	102
	第3四半期	65,600	98									6,300	105	9,300	101	14,500	103	19,000	101
	第4四半期	65,700	99									6,500	105	9,500	103	14,770	104	19,300	102
2020年	第1四半期	64,700	97	60,469	2,000		60,469	2,000		6,500	105	9,500	102	14,900	105	19,400	102	19,400	102
	第2四半期	64,000	97	60,469	2,000		60,469	2,000		6,500	103	9,500	102	14,870	103	19,400	102	19,400	102
	第3四半期	62,100	95	63,492	2,100		60,469	2,000		6,500	103	9,500	102	14,800	102	19,400	102	19,400	102
	第4四半期	62,700	95	60,469	2,000		60,469	2,000		6,500	100	9,500	100	14,800	100	19,230	100	19,230	100
2021年	第1四半期	67,300	104	60,469	2,000	100	57,445	1,900	95	6,500	100	9,500	100	14,670	98	19,330	100	19,330	100
	第2四半期	85,300	133	66,515	2,200	110	75,586	2,500	125	6,600	102	9,500	100	14,630	98	19,300	99	19,300	99
	第3四半期	109,300	176	87,680	2,900	138	117,914	3,900	195	6,700	103	9,500	100	14,700	99	19,370	100	19,370	100
	第4四半期	120,600	192	108,844	3,600	180	154,195	5,100	255	6,700	103	9,500	100	14,670	99	19,370	101	19,370	101

資料：農林水産省「木材需給報告書」「木材価格」

- 注：1 製材品価格（米マツ平角）は、木材市売市場にあたってはせり又は入札による取引価格、木材センター及び木材販売業者にあたっては店頭渡し価格である。
- 2 構造用集成材価格、木材チップ用丸太価格及び木材チップ価格は、それぞれ集成管柱工場から販売先への出荷時の販売価格、木材チップ工場における工場着購入価格、パルプ向けチップ工場における工場渡し価格である。
- 3 構造用集成材のm3当たりの価格は、1本を0.033075m3に換算して算出した。
- 4 2021年は「木材価格」に拠る速報値、2020年以前は「木材需給報告書」に拠る確定値である。（速報値は今後修正される可能性がある）

<参考>都道府県別データ ※農林水産省統計部による調査結果

○スギ中丸太（製材用、径14.0~22.0cm、長3.65~4.0m）

・2020年

都道府県	1月	2月	3月	4月	5月	6月	7月	8月	9月	10月	11月	12月
青森	11,600	11,600	11,600	11,600	11,600	11,600	10,500	10,500	10,500	10,500	10,500	10,500
岩手	13,900	13,900	13,900	13,500	13,300	13,000	12,700	12,600	11,800	11,800	11,900	11,500
宮城	12,200	12,200	11,700	11,800	11,400	11,100	10,900	10,900	10,900	11,100	11,300	11,300
秋田	11,600	11,500	11,400	11,200	11,000	10,900	10,700	10,600	10,600	10,600	10,700	10,900
山形	11,100	11,000	11,400	11,400	11,400	11,200	11,200	11,200	11,200	11,200	11,200	11,200
福島	11,700	11,700	11,600	10,500	10,500	11,100	10,700	10,500	10,600	11,500	12,200	13,100
栃木	12,700	12,700	12,100	12,100	12,100	12,100	12,100	12,100	12,100	13,200	13,800	13,800
岐阜	11,000	11,000	11,000	12,600	13,300	13,300	13,300	13,300	13,300	13,300	13,300	13,300
静岡	13,700	13,600	13,700	13,500	13,600	12,900	13,200	13,200	13,400	13,300	13,400	13,500
三重	14,400	14,300	14,100	13,600	13,000	12,100	11,600	11,500	11,500	11,700	12,100	12,000
奈良	12,100	12,100	11,600	11,600	11,600	11,600	11,600	12,100	12,100	12,100	12,100	11,600
岡山	11,100	11,100	11,000	11,000	11,000	10,500	9,900	9,900	9,900	10,100	10,100	10,500
徳島	15,800	15,800	15,800	15,500	15,500	15,100	14,500	14,500	14,500	14,500	14,500	14,500
愛媛	14,800	14,800	13,300	12,700	11,700	11,700	11,700	11,700	12,200	13,200	14,200	15,800
佐賀	15,400	14,800	14,300	14,300	13,800	13,200	13,200	14,300	13,800	13,800	13,800	13,800
熊本	13,000	14,500	14,600	13,200	13,200	13,300	14,100	14,700	15,000	13,500	14,900	14,400
大分	14,600	14,000	13,000	12,000	11,700	11,600	13,000	15,000	15,000	15,400	15,000	15,000
宮崎	12,800	12,900	12,700	12,000	11,600	10,600	11,200	13,200	13,200	14,000	14,100	14,100
鹿児島	12,800	12,800	12,300	11,200	10,700	10,100	11,200	12,800	12,600	13,400	13,900	13,900

・2021年

都道府県	1月	2月	3月	4月	5月	6月	7月	8月	9月	10月	11月	12月
青森	10,500	10,500	10,500	10,500	11,600	11,600	12,100	12,100	12,100	12,100	12,100	12,100
岩手	11,800	11,700	11,800	12,600	13,000	13,400	13,800	13,800	14,100	14,400	14,800	15,100
宮城	11,300	11,500	11,700	11,900	12,100	12,700	12,700	12,300	12,400	12,400	13,400	14,100
秋田	11,100	11,400	11,500	11,500	11,600	11,700	11,900	12,800	13,100	13,600	13,500	13,500
山形	11,200	11,200	11,200	11,500	11,900	11,900	14,200	14,300	14,400	16,300	16,300	16,300
福島	12,800	12,100	12,100	11,400	12,600	12,700	13,000	12,400	13,000	13,000	13,600	14,200
栃木	13,800	13,800	13,800	13,800	15,400	15,400	15,400	15,400	15,400	15,400	15,400	16,500
岐阜	13,300	13,300	13,300	13,300	13,300	15,000	15,000	16,100	16,100	16,600	16,600	16,600
静岡	13,600	13,600	13,800	14,100	14,700	16,100	17,200	17,500	17,900	17,900	18,300	18,000
三重	12,700	12,500	12,900	13,300	14,300	15,300	15,800	16,100	17,100	17,100	17,200	17,200
奈良	11,600	12,600	12,600	13,100	13,200	15,200	15,200	15,200	15,200	15,300	15,300	15,300
岡山	11,100	11,500	12,100	13,200	13,200	13,700	14,300	14,300	13,900	13,900	13,900	14,300
徳島	14,500	14,500	14,500	14,800	14,800	16,600	16,600	17,200	17,200	17,600	17,600	17,600
愛媛	15,900	15,900	15,400	15,900	15,900	18,100	19,900	20,000	20,000	19,900	19,800	18,600
佐賀	13,800	14,100	14,100	14,600	15,400	17,600	23,100	23,100	21,400	19,800	19,200	17,600
熊本	14,900	14,900	14,900	14,900	18,300	21,900	18,000	21,800	21,700	21,700	21,400	21,000
大分	15,000	14,400	14,400	14,900	16,000	20,700	21,800	19,900	18,700	18,300	18,500	18,800
宮崎	14,000	13,600	13,700	13,800	17,400	19,800	20,600	20,500	20,900	20,600	18,700	17,900
鹿児島	13,900	13,600	13,400	13,900	18,700	21,200	22,200	22,200	21,500	21,500	21,000	19,900

○ヒノキ中丸太（製材用、径14.0~22.0cm、長3.65~4.0m）

・2020年

都道府県	1月	2月	3月	4月	5月	6月	7月	8月	9月	10月	11月	12月
福島	20,000	20,000	18,500	18,000	16,900	16,300	16,400	17,900	20,000	21,100	22,600	25,000
茨城	19,300	18,800	17,900	17,100	16,600	16,000	16,000	16,800	18,800	19,800	20,900	21,700
栃木	17,900	17,800	16,700	16,700	16,700	15,700	15,700	15,400	16,800	17,800	19,100	20,100
岐阜	18,500	17,800	17,900	17,500	16,600	16,100	16,100	16,200	16,200	17,400	18,700	18,100
静岡	20,400	20,000	19,100	18,800	18,100	17,900	17,900	18,100	18,500	18,900	19,400	19,600
三重	13,700	13,100	12,900	12,700	12,300	12,100	11,900	11,900	12,500	13,200	13,400	13,400
兵庫	20,800	20,700	20,700	18,600	18,600	17,500	17,500	17,500	19,600	19,600	19,600	19,700
奈良	15,800	15,800	15,300	14,700	14,600	14,600	14,600	15,100	15,100	15,100	14,700	14,200
和歌山	16,800	16,800	16,800	16,600	15,800	15,700	15,700	15,700	15,700	15,700	15,800	15,800
岡山	21,500	21,300	20,800	20,300	19,800	19,800	20,300	20,800	21,200	21,300	21,400	21,200
愛媛	20,900	20,900	19,000	17,600	16,800	16,300	16,500	16,900	17,900	18,400	19,600	21,100
高知	19,200	18,400	18,200	17,200	16,600	16,200	15,700	15,900	16,300	16,500	17,500	18,000
熊本	19,500	19,200	18,600	17,200	16,800	16,200	16,700	18,600	20,800	21,200	21,000	20,800
大分	14,000	14,300	14,300	12,200	12,400	12,900	11,800	12,900	14,000	15,300	16,300	14,300
宮崎	17,600	17,100	15,600	15,200	13,100	12,400	12,100	14,500	17,500	18,700	19,800	19,800

・2021年

都道府県	1月	2月	3月	4月	5月	6月	7月	8月	9月	10月	11月	12月
福島	22,900	20,500	20,800	26,000	30,200	30,600	30,900	30,900	31,300	33,000	34,800	35,800
茨城	21,200	20,400	20,400	21,700	25,600	26,100	26,500	26,500	27,300	29,000	29,600	29,600
栃木	20,100	20,100	20,000	20,300	24,700	28,900	28,900	28,800	28,800	28,900	29,100	30,100
岐阜	17,700	17,700	18,100	17,700	18,400	27,000	27,900	30,800	31,200	31,700	32,600	29,100
静岡	20,000	19,900	20,300	21,000	21,600	27,000	31,500	36,700	38,600	40,800	40,300	39,300
三重	13,700	13,900	14,100	14,500	15,800	20,600	21,800	25,200	26,500	27,200	25,500	24,800
兵庫	20,700	20,700	22,900	24,000	24,100	30,700	35,500	33,100	32,900	32,900	33,000	33,000
奈良	14,700	15,800	15,800	16,400	16,400	20,000	20,000	22,000	27,000	30,000	30,000	28,800
和歌山	15,900	15,900	15,900	16,800	19,600	21,600	21,600	21,900	21,900	27,000	27,700	27,700
岡山	21,400	21,500	21,700	22,600	23,500	24,500	31,700	30,800	30,600	30,100	29,600	27,200
愛媛	21,100	21,100	21,100	21,900	22,400	26,100	39,100	42,700	44,300	45,700	39,700	31,400
高知	17,500	19,100	19,000	19,100	20,400	21,900	26,200	33,800	31,600	31,300	32,700	28,800
熊本	20,800	21,100	21,100	21,900	27,300	33,500	37,500	36,700	33,000	33,600	35,700	28,700
大分	12,100	14,300	15,300	17,200	17,900	24,400	29,200	30,800	30,600	29,200	28,900	28,600
宮崎	19,300	19,100	18,600	19,800	22,000	27,500	31,900	37,300	34,100	34,100	33,200	32,400

資料：農林水産省「木材需給報告書」「木材価格」

注1：「x」は、個人又は法人その他の団体に関する秘密を保護するため、統計数値を公表していないもの。

注2：年間を通じて価格を「X」として、統計数値を公表していない都道府県は省略している。

注3：2021年は「木材価格」に拠る速報値、2020年は「木材需給報告書」に拠る確定値である。

○カラマツ中丸太（製材用、径14.0~28.0cm、長3.65~4.0m）

・2020年 単位：円/m<sup>3</sup>

都道府県	1月	2月	3月	4月	5月	6月	7月	8月	9月	10月	11月	12月
北海道	12,200	12,300	12,200	12,200	12,100	12,000	11,900	11,800	12,000	11,900	11,900	11,900
岩手	18,200	18,200	18,200	18,100	18,000	17,900	17,900	17,900	17,700	17,300	17,400	17,400

・2021年 単位：円/m<sup>3</sup>

都道府県	1月	2月	3月	4月	5月	6月	7月	8月	9月	10月	11月	12月
北海道	11,900	12,000	11,900	11,900	11,900	12,500	12,700	12,800	13,100	13,200	13,300	13,300
岩手	17,600	17,600	17,600	17,700	18,300	18,800	20,100	20,100	20,800	20,900	21,000	21,100

○米マツ丸太（製材用、径30.0cm上、長6.0m上、No.3）

・2020年 単位：円/m<sup>3</sup>

都道府県	1月	2月	3月	4月	5月	6月	7月	8月	9月	10月	11月	12月
茨城	19,600	20,800	20,800	20,700	20,800	19,700	18,900	18,700	18,200	18,400	19,600	20,100
広島	20,100	20,700	21,400	21,100	21,100	20,000	19,300	18,700	18,900	19,400	20,000	20,500
山口	33,100	33,300	33,600	33,600	33,600	33,500	33,500	33,500	33,500	33,500	31,900	31,600
愛媛	27,300	x	27,400	27,400	26,900	26,900	x	27,800	x	x	28,600	28,500

・2021年 単位：円/m<sup>3</sup>

都道府県	1月	2月	3月	4月	5月	6月	7月	8月	9月	10月	11月	12月
茨城	x	x	22,600	22,900	23,400	24,900	26,900	27,900	27,800	28,500	28,600	30,000
広島	22,000	21,200	22,500	23,000	24,800	26,600	26,700	27,300	28,000	28,000	29,800	30,500
山口	31,600	32,100	32,100	32,600	33,200	34,500	34,500	37,900	38,300	38,300	38,800	39,800
愛媛	28,500	x	29,300	29,800	30,600	31,400	33,300	34,100	34,900	35,700	36,100	36,900

○スギ丸太（合板用、径18.0cm上）

・2020年 単位：円/m<sup>3</sup>

都道府県	1月	2月	3月	4月	5月	6月	7月	8月	9月	10月	11月	12月
岩手	9,600	9,600	9,600	9,600	9,600	9,600	9,600	9,600	9,600	9,600	9,600	9,600
宮城	11,400	11,400	11,400	11,400	11,400	11,400	11,300	11,300	11,200	11,100	11,100	11,100
秋田	10,600	10,600	10,600	10,600	10,600	10,600	10,600	10,600	10,300	10,400	10,400	10,300
島根	12,900	12,800	12,600	12,600	12,300	12,500	12,300	11,800	12,000	11,800	11,800	12,000

・2021年 単位：円/m<sup>3</sup>

都道府県	1月	2月	3月	4月	5月	6月	7月	8月	9月	10月	11月	12月
岩手	9,600	9,600	9,600	9,600	9,600	9,600	9,600	9,900	10,600	11,300	11,700	12,400
宮城	10,900	10,900	10,900	10,900	10,900	11,100	11,100	11,100	11,600	11,900	13,300	14,400
秋田	10,300	10,300	10,300	10,600	10,500	10,600	10,600	11,200	11,400	11,500	12,900	13,300
島根	11,900	12,700	12,800	12,800	12,900	13,000	13,200	13,800	14,300	14,800	14,900	14,900

○スギ正角（厚10.5cm、幅10.5cm、長3.0m、2級）

・2020年 単位：円/m<sup>3</sup>

都道府県	1月	2月	3月	4月	5月	6月	7月	8月	9月	10月	11月	12月
千葉	57,100	57,100	57,100	57,100	55,000	55,000	52,900	52,900	52,900	52,900	52,900	52,900
東京	66,000	66,000	66,000	66,000	x	x	x	x	x	x	x	x
大阪	55,000	55,000	55,000	55,000	55,000	55,000	55,000	55,000	55,000	55,000	55,000	55,000
福岡	39,200	39,200	39,200	38,800	38,800	38,800	38,800	38,800	38,800	38,800	38,800	38,900

・2021年 単位：円/m<sup>3</sup>

都道府県	1月	2月	3月	4月	5月	6月	7月	8月	9月	10月	11月	12月
千葉	52,900	52,900	52,900	66,800	72,000	98,700	98,700	98,700	98,700	98,700	98,500	88,000
東京	x	x	x	x	66,000	66,000	66,000	61,200	61,200	61,200	61,200	61,200
大阪	55,000	55,000	58,100	61,900	65,000	80,500	92,900	105,800	105,800	105,800	105,800	105,800
福岡	38,900	38,900	38,900	41,800	44,000	53,600	56,900	57,200	57,200	59,300	58,600	58,600

○スギ正角・乾燥材（厚10.5cm、幅10.5cm、長3.0m、2級）

・2020年 単位：円/m<sup>3</sup>

都道府県	1月	2月	3月	4月	5月	6月	7月	8月	9月	10月	11月	12月
埼玉	61,300	61,200	61,100	60,700	60,700	60,600	58,600	58,600	58,400	60,100	60,300	60,400
千葉	67,900	67,900	67,900	67,900	67,900	67,900	67,700	67,700	67,700	67,700	68,000	68,000
東京	76,900	76,900	76,900	76,900	76,900	76,900	76,900	76,900	71,400	71,400	71,400	71,400
神奈川	71,000	71,000	66,500	66,500	66,300	66,300	66,300	66,300	66,300	66,300	66,300	66,300
愛知	72,200	72,200	72,200	71,800	71,800	70,700	70,700	70,700	70,700	70,700	70,700	71,300
大阪	70,900	70,900	70,900	70,900	70,900	70,900	70,900	70,600	70,600	70,600	70,600	70,600
兵庫	73,300	73,300	72,700	72,700	71,400	71,400	70,200	69,600	69,600	69,600	69,600	69,600
福岡	62,000	62,000	62,000	61,900	61,900	61,900	61,900	61,900	61,900	61,900	61,900	62,000

・2021年 単位：円/m<sup>3</sup>

都道府県	1月	2月	3月	4月	5月	6月	7月	8月	9月	10月	11月	12月
埼玉	60,900	61,000	64,100	86,000	97,800	132,500	137,600	138,800	143,200	143,000	142,700	142,300
千葉	69,100	69,400	70,100	86,300	99,000	125,500	147,100	152,300	153,100	153,100	146,900	142,900
東京	71,400	71,400	71,400	71,500	85,900	115,400	142,600	142,900	148,300	148,300	148,300	148,300
神奈川	66,300	68,100	68,500	77,400	79,400	111,200	131,700	152,000	153,000	153,100	153,100	153,100
愛知	71,300	71,300	71,300	80,700	89,100	107,500	121,800	121,800	121,800	121,800	121,600	116,100
大阪	70,600	70,600	70,900	76,800	82,500	99,000	111,200	111,200	111,200	112,500	112,500	112,500
兵庫	70,200	70,200	71,500	79,300	91,500	113,300	128,000	142,700	142,700	142,700	142,700	142,700
福岡	62,000	62,000	62,000	67,400	77,800	93,100	103,900	112,900	113,600	120,400	120,400	120,400

資料：農林水産省「木材需給報告書」「木材価格」

注1：2021年8月より、東京都の調査対象が変更になったことから、2021年7月及び8月の東京都のスギ正角の数値は接続しない。

注2：「x」は、個人又は法人その他の団体に関する秘密を保護するため、統計数値を公表していないもの。

注3：年間を通じて価格を「x」として、統計数値を公表していない都道府県は省略している。

注4：2021年は「木材価格」に拠る速報値、2020年は「木材需給報告書」に拠る確定値である。

○ヒノキ正角（厚10.5cm、幅10.5cm、長3.0m、2級）

・2020年

単位：円/m<sup>3</sup>

都道府県	1月	2月	3月	4月	5月	6月	7月	8月	9月	10月	11月	12月
千葉県	73,800	73,800	73,800	73,800	73,800	73,800	73,800	71,900	71,900	71,900	71,900	71,900
東京都	x	x	x	93,500	x	x	x	x	x	x	x	x
愛知県	85,100	85,100	85,100	84,100	84,100	83,500	83,500	83,500	83,500	83,500	83,500	85,400
大阪府	68,000	68,000	68,000	61,700	61,700	68,000	61,700	61,400	61,700	61,700	61,700	61,700
兵庫県	67,600	67,600	67,200	67,200	66,800	66,800	66,000	66,000	66,000	66,000	66,000	66,000
福岡県	50,900	50,900	50,900	49,500	49,500	49,500	49,500	49,500	49,500	49,500	49,500	50,300

・2021年

単位：円/m<sup>3</sup>

都道府県	1月	2月	3月	4月	5月	6月	7月	8月	9月	10月	11月	12月
千葉県	71,900	71,900	71,900	73,900	84,800	86,000	98,200	98,200	98,200	98,200	98,200	98,200
東京都	x	x	x	x	x	x	x	x	x	x	x	x
愛知県	85,400	85,400	85,400	86,700	88,000	92,500	96,100	96,100	96,100	96,100	96,100	96,100
大阪府	62,400	62,400	71,300	67,900	72,000	83,200	108,700	118,200	145,700	129,000	129,000	125,800
兵庫県	66,800	66,800	67,200	69,500	76,400	79,600	87,400	99,300	120,700	120,400	120,400	116,100
福岡県	50,300	50,300	50,300	50,300	55,800	66,000	82,500	82,500	82,500	82,500	82,500	82,500

○ヒノキ正角・乾燥材（厚10.5cm、幅10.5cm、長3.0m、2級）

・2020年

単位：円/m<sup>3</sup>

都道府県	1月	2月	3月	4月	5月	6月	7月	8月	9月	10月	11月	12月
埼玉県	81,600	81,600	81,300	81,300	81,300	81,300	78,400	78,400	76,600	78,000	78,200	78,200
千葉県	94,900	94,900	94,900	94,000	94,000	94,000	93,000	93,000	93,000	93,000	93,000	94,000
東京都	98,900	98,900	98,900	99,000	98,900	98,900	98,900	98,900	98,900	98,900	98,900	98,900
神奈川県	80,700	80,700	80,700	80,700	79,400	78,200	78,200	78,200	78,200	78,200	78,200	78,400
愛知県	95,400	95,400	95,400	94,700	94,700	93,500	93,500	93,500	93,500	93,500	93,500	94,200
大阪府	82,400	82,400	82,400	82,400	81,300	81,300	79,100	79,100	79,100	79,100	79,100	79,100
兵庫県	81,200	81,200	80,400	79,700	78,900	78,900	77,400	77,400	77,400	77,400	77,400	77,400

・2021年

単位：円/m<sup>3</sup>

都道府県	1月	2月	3月	4月	5月	6月	7月	8月	9月	10月	11月	12月
埼玉県	78,200	78,200	79,000	91,400	100,900	138,900	147,000	148,000	164,300	168,700	167,900	160,200
千葉県	94,000	94,900	95,800	105,500	114,200	131,500	149,300	161,300	161,300	165,900	163,800	164,900
東京都	98,900	98,900	98,900	98,900	104,500	121,000	142,900	143,100	159,500	175,800	175,800	175,800
神奈川県	78,700	79,000	84,100	94,800	110,500	146,200	178,800	184,700	186,300	187,400	187,400	187,400
愛知県	94,700	94,700	94,700	97,500	102,900	113,500	128,100	129,400	142,400	142,900	165,700	161,900
大阪府	80,100	80,100	82,800	90,600	98,000	128,900	169,100	192,900	193,800	193,800	193,800	181,100
兵庫県	78,900	78,900	79,700	88,600	101,800	113,800	152,600	179,600	188,800	188,400	188,400	180,800

○ミツガ正角・防腐処理材（厚10.5cm、幅10.5cm、長4.0m、2級）

・2020年

単位：円/m<sup>3</sup>

都道府県	1月	2月	3月	4月	5月	6月	7月	8月	9月	10月	11月	12月
埼玉県	80,900	80,900	80,900	80,900	80,900	80,900	79,700	79,700	78,900	78,900	78,900	78,900
千葉県	78,700	78,700	78,700	78,700	78,300	78,300	78,300	78,300	78,300	78,300	78,300	78,300
神奈川県	81,400	81,400	81,400	81,400	81,400	81,000	81,000	81,000	81,000	81,000	81,000	81,000
愛知県	81,000	81,000	81,000	81,000	81,000	81,000	81,000	81,000	81,000	81,000	81,000	81,000
大阪府	79,200	79,200	79,200	79,200	79,200	79,200	79,200	79,200	79,200	79,200	79,200	79,200
兵庫県	77,300	75,200	75,200	75,200	74,500	74,500	74,500	74,500	74,500	74,500	74,500	74,500

・2021年

単位：円/m<sup>3</sup>

都道府県	1月	2月	3月	4月	5月	6月	7月	8月	9月	10月	11月	12月
埼玉県	78,900	78,900	79,900	85,600	98,600	104,600	116,100	129,300	139,300	139,300	141,300	141,300
千葉県	78,200	78,500	78,500	85,600	91,900	100,300	119,100	129,800	139,400	139,400	139,400	138,500
神奈川県	81,000	82,000	84,500	86,500	95,700	105,600	117,700	133,300	137,400	139,700	139,700	142,200
愛知県	x	x	x	x	x	x	x	x	x	x	145,500	136,900
大阪府	79,200	79,200	84,200	93,500	96,200	104,500	121,000	121,000	121,000	121,000	121,000	121,000
兵庫県	79,200	79,200	80,500	88,000	93,500	103,300	107,700	114,300	121,000	121,000	121,000	121,000

資料：農林水産省「木材需給報告書」「木材価格」

注1：「x」は、個人又は法人その他の団体に関する秘密を保護するため、統計数値を公表していないもの。

注2：年間を通じて価格を「X」として、統計数値を公表していない都道府県は省略している。

注3：2021年は「木材価格」に拠る速報値、2020年は「木材需給報告書」に拠る確定値である。



○米マツ平角（厚10.5～12.0cm、幅24.0cm、長3.65～4.0m、2級）

・2020年

単位：円/m<sup>3</sup>

都道府県	1月	2月	3月	4月	5月	6月	7月	8月	9月	10月	11月	12月
埼玉県	70,100	70,100	70,100	70,100	70,100	68,800	67,200	67,200	67,200	68,200	68,200	71,000
愛知県	69,600	69,600	69,600	69,600	69,600	68,300	68,100	68,100	68,100	68,100	68,200	70,600
大阪府	60,400	60,400	60,400	60,400	60,400	60,200	60,200	60,200	60,200	60,200	60,200	60,300
兵庫県	61,100	61,100	61,000	61,000	60,900	57,900	57,800	57,700	57,700	57,700	57,900	58,100
広島県	60,800	60,800	60,800	60,800	60,800	60,800	57,900	57,900	57,900	57,900	57,900	57,900
福岡県	57,200	57,200	57,200	57,200	57,200	57,200	57,200	57,200	57,200	57,200	57,200	57,200

・2021年

単位：円/m<sup>3</sup>

都道府県	1月	2月	3月	4月	5月	6月	7月	8月	9月	10月	11月	12月
埼玉県	70,500	70,500	72,100	79,100	85,300	98,700	100,500	100,500	117,300	120,400	120,400	123,000
愛知県	71,700	71,700	74,400	78,300	83,800	97,400	100,900	113,400	120,900	129,600	129,400	129,500
大阪府	60,400	60,400	60,800	61,000	61,100	61,300	61,400	82,800	82,900	88,100	88,100	88,100
兵庫県	61,200	64,000	69,300	81,400	86,900	99,300	103,900	123,600	124,900	126,200	126,200	126,200
広島県	60,800	60,800	63,700	67,000	67,100	70,400	75,800	75,800	86,900	86,900	86,900	86,900
福岡県	57,200	57,200	58,300	61,600	66,000	69,300	74,800	74,800	74,800	84,700	84,700	84,700

○スギ集成管柱（厚10.5cm、幅10.5cm、長2.98～3.0m、1等）

・2020年

単位：円/本

都道府県	1月	2月	3月	4月	5月	6月	7月	8月	9月	10月	11月	12月
岩手県	1,900	1,900	1,900	x	x	x	1,900	x	x	x	x	x
秋田県	2,000	2,000	2,100	2,000	x	x	x	x	x	x	x	x
宮崎県	2,000	2,000	2,000	2,000	2,000	1,900	1,900	1,900	1,900	1,900	1,800	1,800

・2021年

単位：円/本

都道府県	1月	2月	3月	4月	5月	6月	7月	8月	9月	10月	11月	12月
岩手県	x	x	x	x	x	x	x	x	x	x	x	x
秋田県	x	x	x	…	x	x	x	x	x	x	x	x
宮崎県	1,800	1,900	1,900	2,000	2,200	2,700	2,900	3,000	3,200	3,800	4,400	4,400

○ホワイトウッド集成管柱（厚10.5cm、幅10.5cm、長2.98～3.0m、1等）

・2020年

単位：円/本

都道府県	1月	2月	3月	4月	5月	6月	7月	8月	9月	10月	11月	12月
岡山県	2,100	2,100	2,100	2,100	2,100	2,100	2,000	2,000	2,000	2,000	2,000	2,000

・2021年

単位：円/本

都道府県	1月	2月	3月	4月	5月	6月	7月	8月	9月	10月	11月	12月
岡山県	2,000	2,000	2,100	2,300	2,300	2,800	2,900	3,500	4,400	5,100	5,100	5,100

資料：農林水産省「木材需給報告書」「木材価格」

注1：「x」は、個人又は法人その他の団体に関する秘密を保護するため、統計数値を公表していないもの。

注2：「…」は、事実不詳又は調査を欠くもの。

注3：年間を通じて価格を「X」として、統計数値を公表していない都道府県は省略している。

注4：2021年は「木材価格」に拠る速報値、2020年は「木材需給報告書」に拠る確定値である。

## ○チップ用丸太（針葉樹）

・2020年

単位：円/m<sup>3</sup>

都道府県	1月	2月	3月	4月	5月	6月	7月	8月	9月	10月	11月	12月
北海道	6,900	6,900	6,900	6,900	6,900	6,900	6,900	6,900	6,900	6,900	6,900	6,900
青森	6,500	6,600	6,600	6,600	6,600	6,600	6,600	6,600	6,600	6,400	6,400	6,400
岩手	7,100	7,100	7,100	7,100	7,100	7,100	7,100	7,100	7,100	7,100	7,100	7,100
宮城	5,500	5,500	5,500	5,500	5,500	5,600	5,600	5,600	5,600	5,600	5,600	5,600
秋田	6,600	6,600	6,600	6,600	6,600	6,600	6,600	6,600	6,600	6,600	6,600	6,600
山形	6,900	6,900	6,900	6,900	6,900	6,200	6,200	5,700	5,700	5,700	6,200	6,200
福島	6,300	6,400	6,200	6,300	6,400	6,500	6,300	6,600	6,500	6,800	6,500	6,600
栃木	5,000	5,000	5,000	5,000	5,000	5,000	5,000	5,000	5,000	5,000	5,000	5,000
山梨	5,300	5,300	5,300	5,300	5,300	5,300	5,600	5,600	5,600	5,600	5,600	5,600
長野	6,000	6,000	6,000	6,000	6,000	6,000	6,000	6,000	6,000	6,000	6,000	6,000
京都	6,800	7,000	7,000	7,000	7,000	6,800	6,900	6,900	7,000	7,000	7,500	7,500
兵庫	6,500	6,300	6,500	6,300	6,600	6,600	6,300	6,600	6,300	6,200	6,500	6,500
島根	10,000	9,100	9,500	9,500	9,900	10,400	8,900	10,000	9,000	9,400	9,200	9,400
広島	4,500	4,500	4,500	4,500	4,500	4,500	4,500	4,500	4,500	4,500	4,500	4,500
高知	5,600	5,300	5,600	5,500	5,500	5,700	5,700	5,600	5,700	5,500	5,400	5,600
熊本	7,100	7,300	6,600	6,700	6,900	6,900	6,700	6,400	6,400	6,300	6,400	6,400
宮崎	7,900	7,900	7,900	7,600	7,500	7,600	7,600	7,700	7,700	7,700	7,700	7,700
鹿児島	7,700	7,700	7,700	7,700	7,700	7,700	7,700	7,700	7,700	7,700	7,700	7,700

・2021年

単位：円/m<sup>3</sup>

都道府県	1月	2月	3月	4月	5月	6月	7月	8月	9月	10月	11月	12月
北海道	6,900	6,900	6,900	6,900	6,900	6,900	6,900	6,900	6,900	6,900	6,900	7,000
青森	6,400	6,400	6,400	6,400	6,400	6,400	6,400	6,400	6,400	6,400	6,400	6,400
岩手	7,100	7,100	7,100	7,100	7,100	7,100	7,100	7,100	7,100	7,100	7,100	7,100
宮城	5,600	5,600	5,600	5,600	5,600	5,600	5,600	5,600	5,600	5,600	5,600	5,600
秋田	6,600	6,700	6,700	6,700	6,700	6,700	6,700	6,700	6,700	6,700	6,700	6,700
山形	6,200	6,200	6,200	6,200	6,200	6,200	6,200	6,200	6,200	6,200	6,200	6,200
福島	6,700	6,900	6,700	6,500	6,200	6,000	6,100	6,100	6,200	5,900	6,100	5,900
栃木	5,000	5,000	5,000	5,000	5,000	5,000	5,000	5,000	5,000	5,000	5,000	5,000
山梨	5,600	5,600	5,600	5,600	5,600	5,600	5,700	5,700	5,700	5,900	6,400	6,500
長野	6,000	6,000	6,000	6,000	6,100	6,200	6,400	6,400	6,400	6,400	6,500	6,800
京都	7,900	8,000	8,000	8,000	8,100	8,300	8,300	8,400	8,400	8,600	8,600	8,600
兵庫	6,300	6,300	6,800	6,800	6,300	6,400	6,500	6,500	6,500	6,600	6,600	6,600
島根	9,200	8,000	9,200	9,300	9,700	9,700	9,700	9,500	9,900	9,600	9,900	9,200
広島	4,500	4,500	4,500	4,500	4,500	4,500	4,500	4,500	4,500	4,500	4,500	4,500
高知	5,600	5,700	5,500	5,500	5,700	5,800	5,900	5,600	5,500	5,400	5,300	5,500
熊本	6,200	6,800	6,400	6,300	6,600	6,300	6,600	6,400	7,200	6,500	6,600	6,900
宮崎	7,700	7,700	7,700	7,700	7,700	7,700	7,700	7,700	8,000	7,900	7,800	7,700
鹿児島	7,700	7,700	7,700	7,700	7,700	7,700	7,700	7,700	7,700	7,700	7,700	7,700

## ○チップ用丸太（広葉樹）

・2020年

単位：円/m<sup>3</sup>

都道府県	1月	2月	3月	4月	5月	6月	7月	8月	9月	10月	11月	12月
北海道	9,600	9,600	9,600	9,600	9,600	9,600	9,600	9,600	9,600	9,600	9,600	9,600
青森	11,700	11,800	11,800	11,800	11,800	11,800	11,800	11,800	11,800	11,600	11,600	11,600
岩手	10,600	10,600	10,500	10,700	10,700	10,700	10,700	10,700	10,800	10,700	10,700	10,700
宮城	8,700	8,700	8,700	8,700	8,700	8,700	8,700	8,700	8,700	8,700	8,700	8,700
秋田	11,800	11,800	11,800	11,800	11,800	11,800	11,800	11,800	11,800	11,800	11,800	11,800
山形	9,700	9,700	9,700	9,700	9,700	9,700	9,700	9,700	9,700	9,700	9,700	9,700
福島	9,100	8,900	8,900	8,900	8,900	8,800	8,900	8,900	8,900	8,900	8,900	8,900
山梨	5,900	5,900	5,900	5,900	5,900	5,900	5,900	5,900	5,900	5,900	5,900	5,900
島根	10,300	9,900	10,100	10,100	10,300	10,400	10,300	10,500	10,500	10,200	10,700	10,300
広島	5,900	5,900	5,900	5,900	5,900	5,900	5,900	5,900	5,900	5,900	5,900	5,900
熊本	8,600	8,400	8,000	8,100	8,200	8,400	8,400	8,200	8,300	8,300	8,500	7,800
宮崎	8,800	8,800	9,000	8,900	8,800	8,200	8,100	8,300	8,200	8,500	8,500	8,300
鹿児島	9,700	9,700	9,700	9,700	9,700	9,700	9,700	9,700	9,700	9,700	9,700	9,700

・2021年

単位：円/m<sup>3</sup>

都道府県	1月	2月	3月	4月	5月	6月	7月	8月	9月	10月	11月	12月
北海道	9,600	9,600	9,600	9,600	9,600	9,600	9,600	9,600	9,600	9,600	9,600	9,600
青森	11,600	11,600	11,600	11,600	11,600	11,600	11,600	11,600	11,600	11,600	11,600	11,600
岩手	10,700	10,700	10,500	10,600	10,700	10,700	10,700	10,900	10,900	10,900	10,900	10,900
宮城	8,700	8,700	8,700	8,700	8,700	8,700	8,700	8,700	8,700	8,700	8,700	8,700
秋田	11,800	11,800	11,800	11,800	11,800	11,800	11,800	11,800	11,800	11,800	11,800	11,800
山形	9,700	9,700	9,700	9,700	9,700	9,700	9,700	9,700	9,700	9,700	9,700	9,700
福島	8,900	8,900	8,800	8,900	8,900	8,900	8,800	8,900	8,800	8,800	8,800	8,900
山梨	5,900	5,900	5,900	5,900	5,900	5,900	6,000	6,000	6,000	6,200	6,400	6,500
島根	10,600	10,400	10,500	10,500	10,700	10,600	10,500	10,400	10,400	10,300	10,200	10,400
広島	5,900	5,900	5,900	5,900	5,900	5,900	5,900	5,900	5,900	5,900	5,900	5,900
熊本	8,000	8,400	8,300	8,300	8,600	8,800	8,700	8,600	8,700	8,300	8,500	8,300
宮崎	8,600	8,300	8,600	8,400	8,400	8,400	8,500	8,600	8,500	8,400	8,400	8,200
鹿児島	9,700	9,700	9,700	9,700	9,700	9,700	9,700	9,700	9,700	9,700	9,700	9,700

資料：農林水産省「木材需給報告書」「木材価格」

注1：「x」は、個人又は法人その他の団体に関する秘密を保護するため、統計数値を公表していないもの。

注2：年間を通じて価格を「X」として、統計数値を公表していない都道府県は省略している。

注3：2021年は「木材価格」に拠る速報値、2020年は「木材需給報告書」に拠る確定値である。

## ○木材チップ（針葉樹）

・2020年

単位：円／t

都道府県	1月	2月	3月	4月	5月	6月	7月	8月	9月	10月	11月	12月
北海道	14,900	14,900	14,900	14,900	14,900	14,900	14,900	14,900	14,900	14,900	14,900	14,900
青森	15,900	15,800	15,800	15,800	15,800	15,800	15,800	15,800	15,800	15,600	15,600	15,600
岩手	15,900	15,900	15,900	16,100	16,100	16,100	16,100	16,100	16,100	15,800	15,800	15,800
宮城	18,600	18,600	18,600	18,600	18,600	18,600	18,600	18,600	18,600	18,600	18,600	18,600
秋田	15,900	15,900	15,900	15,900	15,900	15,800	15,900	15,900	15,900	15,900	15,900	15,900
福島	17,900	18,000	18,000	18,000	18,000	18,000	18,000	18,000	18,000	18,000	18,000	18,000
茨城	7,200	7,200	7,200	7,200	7,200	7,200	7,200	7,200	7,200	7,200	7,200	7,200
栃木	12,000	12,000	12,000	12,000	12,000	12,000	12,000	12,000	12,000	12,000	12,000	12,000
富山	22,400	22,400	22,400	22,400	22,400	22,400	22,400	22,400	22,400	22,400	22,400	22,400
静岡	17,900	17,900	17,900	17,900	17,900	17,900	17,900	17,900	17,900	17,900	17,900	17,900
京都	19,600	19,600	18,700	17,500	17,500	17,500	17,500	17,500	17,500	17,500	17,500	17,500
兵庫	17,000	17,000	17,000	17,000	17,000	17,000	17,100	17,100	17,100	17,100	17,100	17,100
岡山	14,400	14,400	14,400	14,400	14,400	14,400	14,400	14,400	14,400	14,400	14,400	14,400
広島	13,500	13,400	13,400	13,400	13,400	13,400	13,400	13,400	13,400	13,400	13,400	13,400
愛媛	12,900	12,900	12,900	12,900	12,900	12,900	12,900	12,900	12,900	12,900	12,900	12,900
高知	19,300	19,300	19,300	19,300	19,300	19,300	19,100	19,100	19,100	19,100	19,100	19,100
熊本	18,000	18,000	18,000	18,000	18,000	18,000	18,000	18,000	18,000	18,000	18,000	18,000
大分	12,900	12,900	12,900	12,900	12,900	11,600	11,600	11,600	11,600	11,600	11,600	11,600
宮崎	11,100	11,100	11,100	11,100	11,100	11,100	11,100	11,100	11,100	11,100	11,100	11,100

・2021年

単位：円／t

都道府県	1月	2月	3月	4月	5月	6月	7月	8月	9月	10月	11月	12月
北海道	14,700	14,900	14,900	14,900	14,900	15,000	15,000	14,900	14,900	14,900	14,900	14,900
青森	15,600	15,600	15,600	15,600	15,600	15,600	15,600	15,600	15,600	15,600	15,600	15,600
岩手	15,800	15,800	15,800	15,800	15,800	15,800	15,800	15,800	15,800	15,800	15,800	15,800
宮城	18,600	18,600	18,600	18,600	18,600	18,600	18,600	18,600	18,600	18,600	18,600	18,600
秋田	16,100	15,900	16,000	15,900	15,900	15,900	15,900	15,900	16,200	16,200	15,900	15,900
福島	18,000	18,000	18,000	18,000	18,000	18,000	18,000	18,000	18,000	18,000	18,000	18,100
茨城	7,200	7,200	7,200	7,200	7,200	7,200	7,200	7,200	7,200	7,200	7,200	7,200
栃木	12,000	12,000	12,000	12,000	12,000	12,000	12,000	12,000	12,000	12,000	12,000	12,000
富山	22,400	22,400	22,400	22,400	22,400	22,400	22,400	24,600	22,400	20,900	20,900	20,900
静岡	17,900	17,900	17,900	17,900	17,900	17,900	17,900	17,900	17,900	17,900	17,900	17,900
京都	17,500	17,500	17,500	17,500	17,500	18,100	18,100	19,200	19,200	19,200	19,200	19,200
兵庫	17,100	17,100	17,100	17,100	17,100	17,100	17,100	17,100	17,100	17,100	17,100	17,100
岡山	14,400	14,400	14,400	14,400	14,400	14,400	14,400	14,400	14,400	14,400	14,400	14,400
広島	13,400	11,500	11,400	11,500	11,500	11,600	11,600	11,600	11,700	11,700	11,600	11,500
愛媛	12,900	12,900	12,900	12,900	12,900	12,900	12,900	12,900	12,900	12,900	12,900	12,900
高知	19,100	19,300	19,300	19,300	19,300	19,300	19,300	19,300	19,300	19,300	19,300	19,300
熊本	18,000	18,000	18,000	18,000	18,000	18,000	18,000	18,000	18,000	18,000	18,000	18,000
大分	11,600	11,600	11,600	11,600	11,600	11,600	11,600	11,600	11,600	11,600	11,600	11,600
宮崎	11,100	11,100	11,100	11,100	11,100	11,100	11,100	11,100	11,100	11,100	11,100	11,100

## ○木材チップ（広葉樹）

・2020年

単位：円／t

都道府県	1月	2月	3月	4月	5月	6月	7月	8月	9月	10月	11月	12月
北海道	20,200	20,200	20,200	20,200	20,200	20,200	20,200	20,200	20,200	20,000	20,000	20,000
青森	18,800	18,700	18,700	18,700	18,700	18,700	18,700	18,700	18,700	18,600	18,500	18,500
岩手	18,700	18,700	18,600	18,700	18,800	18,800	18,800	18,800	18,800	18,600	17,500	17,500
宮城	19,600	19,600	19,600	19,600	19,600	19,600	19,600	19,600	19,600	19,600	19,600	19,600
秋田	20,300	20,300	20,300	20,300	20,300	20,300	20,300	20,300	20,300	20,300	20,300	20,300
福島	19,200	19,700	20,000	20,000	20,000	20,000	20,000	20,000	20,000	20,000	20,000	20,000
栃木	15,400	15,400	15,400	15,400	15,400	15,400	15,400	15,400	15,400	15,400	15,400	15,400
山梨	15,700	15,700	15,700	15,700	15,700	15,700	15,700	15,700	15,700	15,700	15,600	15,600
島根	20,800	20,800	20,800	20,800	20,800	20,800	20,800	20,800	20,800	20,800	20,800	20,800
広島	20,800	20,800	20,800	20,800	20,800	20,800	20,800	20,800	20,800	20,800	20,800	20,800
熊本	21,000	21,000	21,000	21,000	21,000	21,000	21,000	21,000	21,000	21,000	21,000	21,000
宮崎	19,700	19,700	19,700	19,700	19,700	19,700	19,700	19,700	19,700	19,700	19,700	19,700
鹿児島	15,700	15,700	15,700	15,700	15,700	15,700	15,700	15,700	15,700	15,700	15,700	15,700

・2021年

単位：円／t

都道府県	1月	2月	3月	4月	5月	6月	7月	8月	9月	10月	11月	12月
北海道	20,400	20,400	20,400	20,400	20,400	20,400	20,400	20,400	20,400	20,400	20,400	20,400
青森	18,500	18,500	18,500	18,500	18,500	18,500	18,500	18,500	18,500	18,500	18,500	18,500
岩手	18,300	18,300	18,300	18,300	18,300	18,300	18,300	18,600	18,600	18,600	18,600	18,600
宮城	19,600	19,600	19,600	19,600	19,600	19,600	19,600	19,600	19,600	19,600	19,600	19,600
秋田	20,300	20,300	20,300	20,300	20,300	20,300	20,300	20,700	20,700	20,700	20,300	20,300
福島	20,000	20,000	20,000	20,000	20,000	20,000	20,000	20,000	20,000	20,000	20,000	20,100
栃木	15,400	15,400	15,400	15,400	15,400	15,400	15,400	15,400	15,400	15,400	15,400	15,400
山梨	15,600	15,600	15,600	15,600	15,600	15,600	15,600	15,600	15,600	15,600	16,000	16,000
島根	20,800	20,800	20,800	20,800	20,800	20,800	20,800	20,800	20,800	20,800	20,800	20,800
広島	20,800	19,500	19,500	19,500	19,500	19,500	19,500	19,500	19,500	19,500	19,500	19,500
熊本	21,000	21,000	21,000	21,000	21,000	21,000	21,000	21,000	21,000	21,000	21,000	21,000
宮崎	19,700	20,000	20,000	20,000	20,000	20,000	20,000	20,000	20,000	20,000	20,000	20,000
鹿児島	15,700	15,700	15,700	15,700	15,700	15,700	15,700	15,700	15,700	15,700	15,700	15,700

資料：農林水産省「木材需給報告書」「木材価格」

注1：「X」は、個人又は法人その他の団体に関する秘密を保護するため、統計数値を公表していないもの。

注2：年間を通じて価格を「X」として、統計数値を公表していない都道府県は省略している。

注3：2021年は「木材価格」に拠る速報値、2020年は「木材需給報告書」に拠る確定値である。

- 木材の総需要量は、74,439千<sup>3</sup>mで前年に比べ7,466千<sup>3</sup>m（9.1%）減少。用材は、61,392千<sup>3</sup>mで前年に比べ9,877千<sup>3</sup>m（13.9%）減少。しいたけ原木も242千<sup>3</sup>mで前年に比べ9千<sup>3</sup>m（3.6%）減少。燃料材は、12,805千<sup>3</sup>mで前年に比べ2,419千<sup>3</sup>m（23.3%）増加。
- 国内消費量は、71,430千<sup>3</sup>mで前年に比べ7,760千<sup>3</sup>m（9.8%）減少。この中で、前年に比べて増加したのは、燃料材の2,418千<sup>3</sup>m（23.3%）であり、その他は減少。
- 輸出量は、3,009千<sup>3</sup>mで前年に比べ294千<sup>3</sup>m（10.8%）増加。この中で、前年に比べて増加したのは、丸太の254千<sup>3</sup>m（22.5%）、製材品の39千<sup>3</sup>m（16.5%）、木材パルプ・チップ等（用材）の18千<sup>3</sup>m（1.6%）、燃料材の1千<sup>3</sup>m（25.0%）。

木 材 需 要 の 動 向

区 分		令和2年		令和元年		対前年 増減量 (千 <sup>3</sup> m)	対前年 増減率 (%)	
		数量 (千 <sup>3</sup> m)	構成比 (%)	数量 (千 <sup>3</sup> m)	構成比 (%)			
総 需 要 量	用 材	製材用材	24,597	33.0	27,619	33.7	△ 3,022	△ 10.9
		パルプ・チップ用材	26,064	35.0	31,579	38.6	△ 5,515	△ 17.5
		合板用材	8,919	12.0	10,474	12.8	△ 1,555	△ 14.8
		その他用材	1,812	2.4	1,597	1.9	215	13.5
		小計	61,392	82.5	71,269	87.0	△ 9,877	△ 13.9
	しいたけ原木	242	0.3	251	0.3	△ 9	△ 3.6	
	燃料材	12,805	17.2	10,386	12.7	2,419	23.3	
	計	74,439	100.0	81,905	100.0	△ 7,466	△ 9.1	
国 内 消 費	用 材	製材用材	24,321	34.0	27,383	34.6	△ 3,062	△ 11.2
		パルプ・チップ用材	24,900	34.9	30,433	38.4	△ 5,533	△ 18.2
		合板用材	8,741	12.2	10,280	13.0	△ 1,539	△ 15.0
		その他用材	426	0.6	462	0.6	△ 36	△ 7.8
		小計	58,387	81.7	68,558	86.6	△ 10,171	△ 14.8
	しいたけ原木	242	0.3	251	0.3	△ 9	△ 3.6	
	燃料材	12,800	17.9	10,382	13.1	2,418	23.3	
	計	71,430	100.0	79,190	100.0	△ 7,760	△ 9.8	
輸 出	用 材	丸太	1,384	46.0	1,130	41.6	254	22.5
		製材品等	275	9.2	236	8.7	39	16.5
		木材パルプ・チップ等	1,164	38.7	1,146	42.2	18	1.6
		合板等	179	5.9	194	7.2	△ 15	△ 7.7
		その他	3	0.1	4	0.2	△ 1	△ 25.0
	小計	3,005	99.8	2,711	99.8	294	10.8	
	燃料材	5	0.2	4	0.2	1	25.0	
	計	3,009	100.0	2,715	100.0	294	10.8	

資料：林野庁「木材需給表」

注：1）燃料材とは、木炭、薪、燃料用チップ及びペレットである。

2）輸出の用材の合板等は、合板、薄板・単板、ブロックボード等である。

3）輸出の用材のその他は、改良木材、枕木、のこくず・木くずである。

4）数値の合計値は、四捨五入のため計に一致しない場合がある。

※ 令和2年から、「用材」の内訳について、貿易統計により把握する集成材、構造用集成材、セルラーウッドパネル及び加工材の数量は「製材用材」（輸出は「製材品等」）に、再生木材の数量は「パルプ・チップ用材」（輸出は「木材パルプ・チップ等」）に計上することとした。なお、比較のため令和元年の数値についても同様の再集計を行った（従来はいずれも「その他用材」（輸出は「その他」）に計上）。

- 木材の総供給量は、74,439千 $m^3$ で前年に比べ7,466千 $m^3$ （9.1%）減少。用材は61,392千 $m^3$ となり、前年に比べ9,877千 $m^3$ （13.9%）減少。しいたけ原木も242千 $m^3$ で前年に比べ9千 $m^3$ （3.6%）減少。燃料材は12,805千 $m^3$ となり、前年に比べ2,419千 $m^3$ （23.3%）増加。
- 国内生産量は、31,149千 $m^3$ で前年に比べ161千 $m^3$ （0.5%）増加。この中で、前年に比べて増加したのは、燃料材の1,995千 $m^3$ （28.8%）であり、その他は減少。
- 輸入量は、43,290千 $m^3$ で前年に比べ7,627千 $m^3$ （15.0%）減少。この中で、前年に比べ増加量が最も大きかったものは燃料材の424千 $m^3$ （12.3%）。

木材供給の動向

区 分		令和2年		令和元年		対前年 増減量 (千 $m^3$ )	対前年 増減率 (%)		
		数量 (千 $m^3$ )	構成比 (%)	数量 (千 $m^3$ )	構成比 (%)				
総供給量	用材	丸太	25,180	33.8	27,804	33.9	△ 2,624	△ 9.4	
		林地残材	106	0.1	119	0.1	△ 13	△ 10.9	
		輸入木材製品	36,106	48.5	43,346	52.9	△ 7,240	△ 16.7	
		小計	61,392	82.5	71,269	87.0	△ 9,877	△ 13.9	
	しいたけ原木	242	0.3	251	0.3	△ 9	△ 3.6		
	燃料材	12,805	17.2	10,386	12.7	2,419	23.3		
	計	74,439	100.0	81,905	100.0	△ 7,466	△ 9.1		
国内生産	用材	丸太	21,874	70.2	23,686	76.4	△ 1,812	△ 7.7	
		林地残材	106	0.3	119	0.4	△ 13	△ 10.9	
		小計	21,980	70.6	23,805	76.8	△ 1,825	△ 7.7	
	しいたけ原木	242	0.8	251	0.8	△ 9	△ 3.6		
	燃料材	8,927	28.7	6,932	22.4	1,995	28.8		
	計	31,149	100.0	30,988	100.0	161	0.5		
輸入	用材	木材製品	丸太	3,306	7.6	4,118	8.1	△ 812	△ 19.7
			製材品等	10,121	23.4	11,345	22.3	△ 1,224	△ 10.8
			木材パルプ	4,997	11.5	5,580	11.0	△ 583	△ 10.4
			木材チップ等	16,646	38.5	21,347	41.9	△ 4,701	△ 22.0
			合板等	4,293	9.9	5,026	9.9	△ 733	△ 14.6
		その他	49	0.1	47	0.1	2	4.3	
	細計	36,106	83.4	43,346	85.1	△ 7,240	△ 16.7		
	小計	39,412	91.0	47,464	93.2	△ 8,052	△ 17.0		
燃料材	3,878	9.0	3,454	6.8	424	12.3			
	計	43,290	100.0	50,917	100.0	△ 7,627	△ 15.0		

資料：林野庁「木材需給表」

注：1）林地残材とは、立木を伐採した後の林地に残されている根株、枝条等のうち、利用を目的に木材チップ工場に搬入されたものである。

2）燃料材とは、木炭、薪、燃料用チップ及びペレットである。

3）輸入の用材のその他は、改良木材、枕木、のこくず・木くずである。

4）数値の合計値は、四捨五入のため計に一致しない場合がある。

※ 令和2年から、輸入の「木材製品」について、貿易統計により把握する集成材、構造用集成材、セラーウッドパネル及び加工材の数量は「製材品等」に、再生木材の数量は「木材チップ等」に計上することとした。なお、比較のため令和元年の数値についても同様の再集計を行った（従来はいずれも「その他」に計上）。

- 用材の自給率は、35.8%で前年に比べて2.4ポイント上昇し、平成23年から10年連続の上昇。
- 用材にしいたけ原木及び燃料材を加えた総量の自給率は、41.8%で前年に比べて4.0ポイント上昇し、平成23年から10年連続の上昇。昭和47年の42.7%以来、48年ぶりに40%台に回復。

【参考】木材自給率（%）＝ 国内生産量 ÷ 総需要量（※） × 100

※「総需要量」は「国内消費量」に「輸出货量」を加えたもの。

## 木材自給率の動向

区 分		令和2年	令和元年	対前年 増減量 (千m <sup>3</sup> )	対前年 増減率 (%)	
		数量 (千m <sup>3</sup> )	数量 (千m <sup>3</sup> )			
建築用材等	国内生産	15,810	17,620	△ 1,810	△ 10.3	
	輸 入	17,706	20,473	△ 2,767	△ 13.5	
	総需要量	33,516	38,093	△ 4,577	△ 12.0	
	自給率	47.2%	46.3%	0.9ポイント		
用材	製材材	国内生産	11,615	12,875	△ 1,260	△ 9.8
		輸 入	12,982	14,744	△ 1,762	△ 12.0
		総需要量	24,597	27,619	△ 3,022	△ 10.9
		自給率	47.2%	46.6%	0.6ポイント	
	合板材	国内生産	4,195	4,745	△ 550	△ 11.6
		輸 入	4,724	5,729	△ 1,005	△ 17.5
		総需要量	8,919	10,474	△ 1,555	△ 14.8
		自給率	47.0%	45.3%	1.7ポイント	
非建築用材等	国内生産	15,339	13,368	1,971	14.7	
	輸 入	25,584	30,444	△ 4,860	△ 16.0	
	総需要量	40,923	43,812	△ 2,889	△ 6.6	
	自給率	37.5%	30.5%	7.0ポイント		
用材	パルプ・チップ用材	国内生産	4,420	4,651	△ 231	△ 5.0
		輸 入	21,644	26,927	△ 5,283	△ 19.6
		総需要量	26,064	31,579	△ 5,515	△ 17.5
		自給率	17.0%	14.7%	2.3ポイント	
	その他用材	国内生産	1,750	1,534	216	14.1
		輸 入	62	63	△ 1	△ 1.6
		総需要量	1,812	1,597	215	13.5
		自給率	96.6%	96.0%	0.6ポイント	
しいたけ原木	国内生産	242	251	△ 9	△ 3.6	
	輸 入	-	-	-	-	
	総需要量	242	251	△ 9	△ 3.6	
	自給率	100.0%	100.0%	0.0ポイント		
燃料材	国内生産	8,927	6,932	1,995	28.8	
	輸 入	3,878	3,454	424	12.3	
	総需要量	12,805	10,386	2,419	23.3	
	自給率	69.7%	66.7%	3.0ポイント		
総 数	国内生産	31,149	30,988	161	0.5	
	輸 入	43,290	50,917	△ 7,627	△ 15.0	
	総需要量	74,439	81,905	△ 7,466	△ 9.1	
	自給率	41.8%	37.8%	4.0ポイント		
うち 用材の計	国内生産	21,980	23,805	△ 1,825	△ 7.7	
	輸 入	39,412	47,464	△ 8,052	△ 17.0	
	総需要量	61,392	71,269	△ 9,877	△ 13.9	
	自給率	35.8%	33.4%	2.4ポイント		

資料：林野庁「木材需給表」

注) 数値の合計値は、四捨五入のため計に一致しない場合がある。

※ 令和2年から、「用材」の内訳について、貿易統計により把握する集成材、構造用集成材、セルラーウッドパネル及び加工材の数量は「製材用材」に、再生木材の数量は「パルプ・チップ用材」に計上することとした。なお、比較のため令和元年の数値についても同様に再集計を行った（従来はいずれも「その他用材」に計上）。

局	概況	主な地区の原木価格・出荷量の動向					
		樹種	価格 (円/m <sup>3</sup> )	前月比 (%)	前年比 (%)	前前年比 (%)	
北海道	・トドマツ、カラマツ原木は、製材品の注文量が依然落ちないため、製材工場等の原木在庫量が乏しく原木は不足している。 ・道外合板メーカーからのトドマツ・カラマツ原木への引き合いが強く、取り合いとなっている地域がある。 ・12月期の国有林材の素材委託販売における単価において、一部の地域を除き平均単価が上昇している。 ・原木の取り合いとなっている地域の製材工場等が集荷範囲を広げ、他地域の入札に参加する動きが増加してきている。	原木価格	カラマツ(北海道) (14~28cm)	13,300	100%	112%	109%
		原木価格	トドマツ(北海道) (30~38cm)	14,400	110%	112%	95%
		出入荷量	区分	材積 (千m <sup>3</sup> )	前月比 (%)	前年比 (%)	前前年比 (%)
		素材入荷量(北海道)	156	109%	171%	116%	
		製品出荷量(北海道)	71	100%	129%	108%	
東北	スギは、製材品はグリンの羽柄材等が関東などで引き合いが弱まっているが、全般的にはまだ引き合いの強い状況が続いており、それに伴い製材用原木の不足感は続いており、原木の引き合いは強く、価格も強含みで推移している。 合板は堅調な需要が続いており、製品価格も上がり続けている。原木在庫の余裕もなく、スギ合板材の引き合いも強くなっており、価格も強含みで推移している。 カラマツは、合板用、製材用とも強い引き合いが続いており、価格も強含んでいる。 広葉樹一般材は、ナラヤクリを中心に良材は引き合いが強い。 低質材は、バイオマス用の需要は安定しているが、合板工場や製材工場が集荷を強めている影響で一部入荷量が減少傾向にある。また、製紙用のチップも特に広葉樹を中心に集めにくいことを受けて、一部地域で値上げの動きも見られる。	原木価格	スギ(秋田県) (14~22cm)	13,500	100%	124%	116%
		原木価格	カラマツ(岩手県) (14~28cm)	21,100	100%	121%	115%
		出入荷量	区分	材積 (千m <sup>3</sup> )	前月比 (%)	前年比 (%)	前前年比 (%)
		素材入荷量(秋田県)	53	126%	166%	139%	
		製品出荷量(秋田県)	20	91%	111%	83%	
関東	・管内のスギ、ヒノキ丸太の荷動きは低調気味で木材価格は上昇傾向にある。また、国産製材品価格も合板用材等の不足感から上昇しつつある。 ・輸入材の入荷状況がまだ少なく、国産材の需要動向がどのように推移するか見通せないことから、今後も需要動向を注視していく必要がある。	原木価格	スギ(栃木県) (14~22cm)	16,500	107%	120%	130%
		原木価格	ヒノキ(栃木県) (14~22cm)	30,100	103%	150%	178%
		出入荷量	区分	材積 (千m <sup>3</sup> )	前月比 (%)	前年比 (%)	前前年比 (%)
		素材入荷量(栃木県)	43	100%	116%	105%	
		製品出荷量(栃木県)	27	100%	108%	104%	
中部	管内の概況は、若干地域差が出始めているものの、原木価格の高騰や原木不足は続いている。ヒノキ3m柱材、カラマツは競争が激しく、購入意欲も高い。スギ、ヒノキ4mの価格は落ち着きを見せている。 カラマツについては、原木不足が顕著となっており、合板用、土木用杭、矢板などすべての用途で原木を求める声が大きくなっているが、山側の担い手不足もボトルネックとなって増産にはつなげていない。	原木価格	スギ(岐阜県) (14~22cm)	16,600	100%	125%	151%
		原木価格	ヒノキ(岐阜県) (14~22cm)	29,100	89%	161%	151%
		出入荷量	区分	材積 (千m <sup>3</sup> )	前月比 (%)	前年比 (%)	前前年比 (%)
		素材入荷量(岐阜県)	24	100%	120%	104%	
		製品出荷量(岐阜県)	14	100%	117%	108%	
近畿中国	○北陸・京滋ブロック(石川、福井、滋賀、京都、大阪) ・スギの価格は強保合。ヒノキの価格は弱保合。 ○紀伊ブロック(三重、奈良、和歌山) ・スギの価格は保合。ヒノキの価格は保合から弱保合。 ○瀬戸内ブロック(兵庫、岡山、広島、山口) ・一部地域を除きスギの価格は保合。ヒノキの価格は弱含み。 ○山陰ブロック(鳥取、島根) ・全体的にヒノキの価格は弱保合。  製品の市況動向は、管内全体的に、スギの価格は保合、ヒノキは弱含み。	原木価格	スギ(岡山県) (14~22cm)	14,300	103%	136%	129%
		原木価格	ヒノキ(岡山県) (14~22cm)	27,200	92%	128%	127%
		出入荷量	区分	材積 (千m <sup>3</sup> )	前月比 (%)	前年比 (%)	前前年比 (%)
		素材入荷量(岡山県)	29	104%	107%	104%	
		製品出荷量(岡山県)	13	93%	93%	93%	
四国	これまで外材の入荷減少により国産材への代替え需要の高まりで買方の引き合いは好調を維持してきたが、最近では原木入荷量の増加に伴い、ヒノキの引き合いは弱まっている。 丸太価格では、全体的に概ね横這いで推移しているが、ヒノキ3m柱直材は弱気配が続いている。今後もヒノキは先行き下落傾向が伺えるが、下げ止まり感が伺える市場もある。	原木価格	スギ(愛媛県) (14~22cm)	18,600	94%	118%	125%
		原木価格	ヒノキ(高知県) (14~22cm)	28,800	88%	160%	163%
		出入荷量	区分	材積 (千m <sup>3</sup> )	前月比 (%)	前年比 (%)	前前年比 (%)
		素材入荷量(高知県)	49	111%	158%	140%	
		製品出荷量(高知県)	18	106%	106%	100%	
九州	ウッドショックによる原木価格の高騰は、製品価格に大幅な下落・変動がない中において、下げ基調が続いている。九州の各原木市場での価格は対11月期で、スギで2,000~3,000円/m <sup>2</sup> 下がったとの情報や、ヒノキにおいても3m材、4m材共に下がり、特に4m土台材については9月期の最高値で40,000円/m <sup>2</sup> であったものが30,000円/m <sup>2</sup> を割ったの情報もあり、下げ止まりを望む声が聞こえ始めている。	原木価格	スギ(※1)	17,625	92%	134%	138%
		原木価格	ヒノキ(※1)	27,175	88%	153%	166%
		出入荷量	区分	材積 (千m <sup>3</sup> )	前月比 (%)	前年比 (%)	前前年比 (%)
		素材入荷量(※2)	388	105%	114%	102%	
		製品出荷量(※2)	188	98%	103%	94%	

資料：農林水産省「木材価格」「製材統計」

※1 九州地区のスギ及びヒノキの原木価格は、九州管内6市場の3m16~18cm直材及び4m18~22cm直材の平均単価。

※2 九州地区の素材入荷量及び製品出荷量は、福岡県、熊本県、大分県、宮崎県、鹿児島県の合計。

- 2021年1～11月の原木の入荷量は15,352千m<sup>3</sup>（2019年比99%）。
- 同様に製材品の出荷量は8,337千m<sup>3</sup>（2019年比99%）、コロナ禍前の水準となっている。

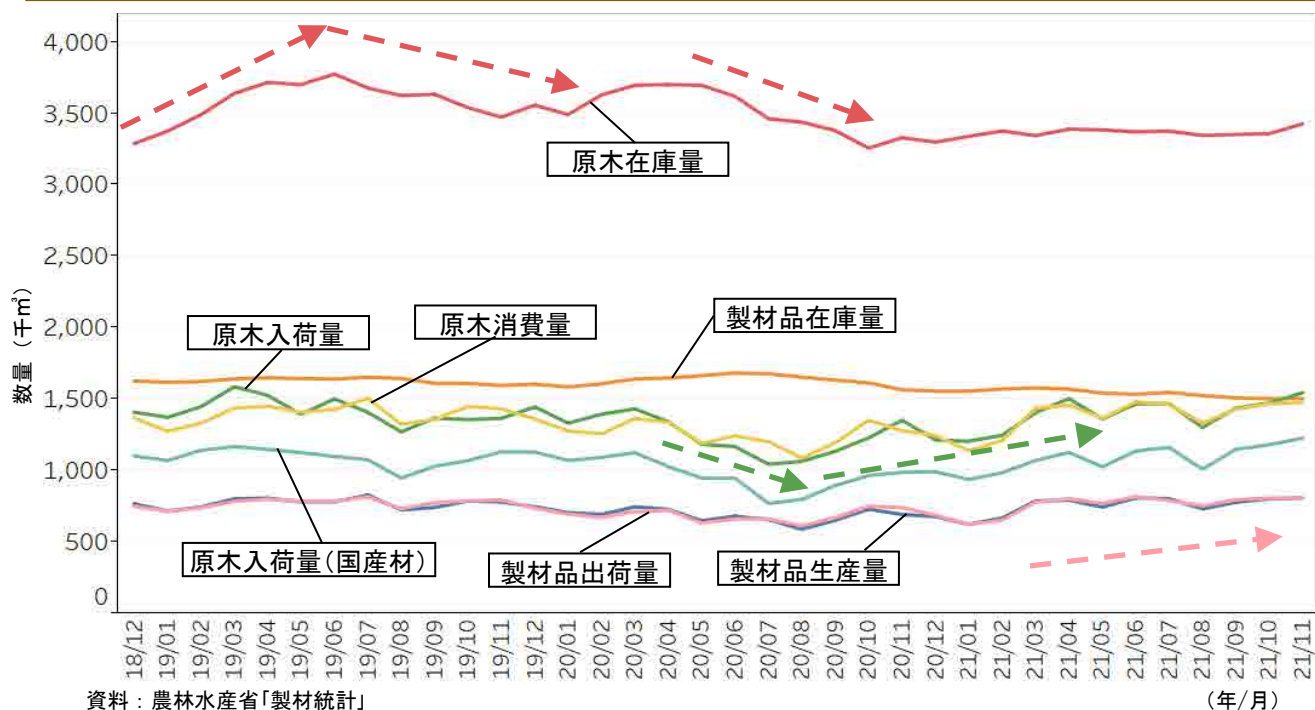

○製材品出荷量の月別推移（全国）

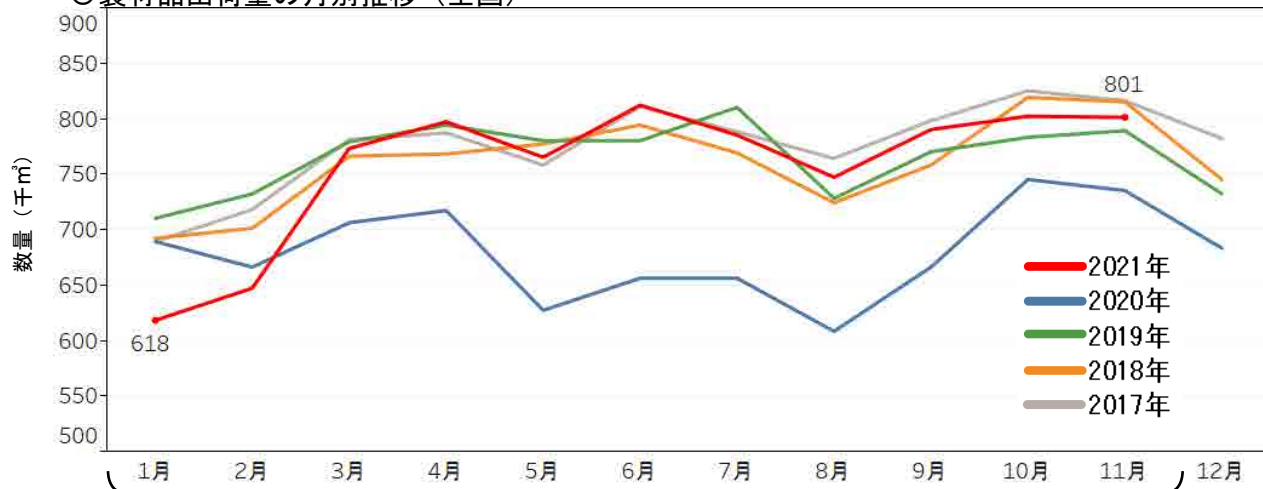

	2017年	2018年	2019年	2020年	2021年
1～11月原木入荷量合計(千m <sup>3</sup> )	15,114	15,276	15,534	13,615	15,352
2019年との比較※	97%	98%	—	88%	99%
1～11月出荷量合計(千m <sup>3</sup> )	8,535	8,383	8,455	7,471	8,337
2019年との比較※	101%	99%	—	88%	99%

※2019年の数値を100%とした比較



- 2021年1～11月の原木の入荷量は4,762千 $m^3$ （2019年比100%）。在庫量は低い水準となっている。
- 同様に合板の出荷量は2,990千 $m^3$ （2019年比96%）、コロナ禍前の水準となっている。在庫量は2020年5月から減少傾向。

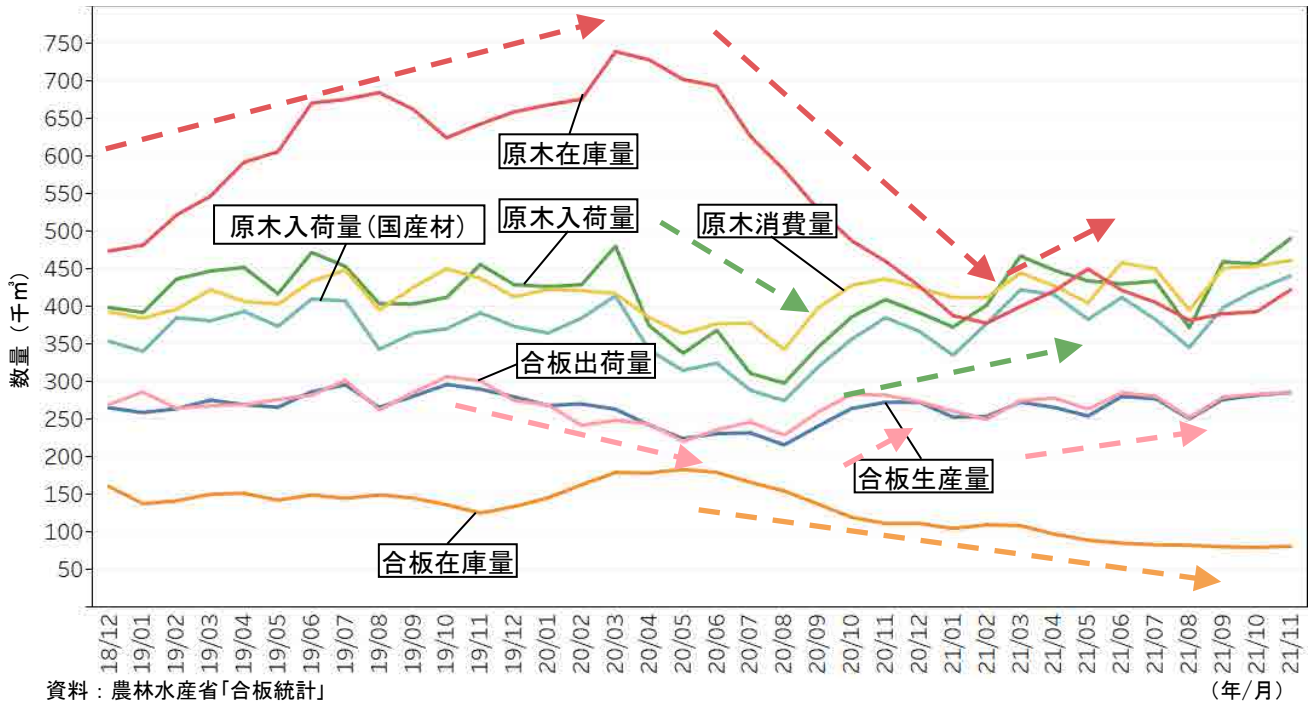

資料：農林水産省「合板統計」

○合板出荷量の月別推移（全国）

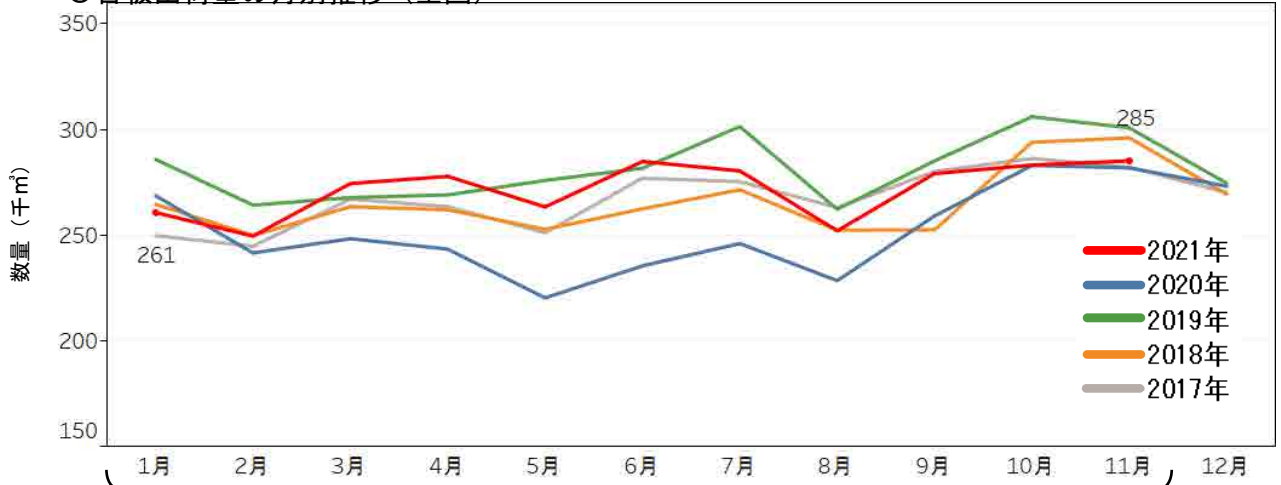

	2017年	2018年	2019年	2020年	2021年
1～11月原木入荷量合計(千 $m^3$ )	4,220	4,532	4,741	4,162	<b>4,762</b>
2019年との比較 ※	89%	96%	—	88%	<b>100%</b>
1～11月出荷量合計(千 $m^3$ )	2,939	2,920	3,099	2,755	<b>2,990</b>
2019年との比較 ※	95%	94%	—	89%	<b>96%</b>

※2019年の数値を100%とした比較

- パルプ用チップの消費について、輸入広葉樹チップの消費量は2020年4月から6月まで激減した。その後は回復傾向。国産針葉樹チップの消費量は、2020年5月に大きく減少したが、その後回復した。

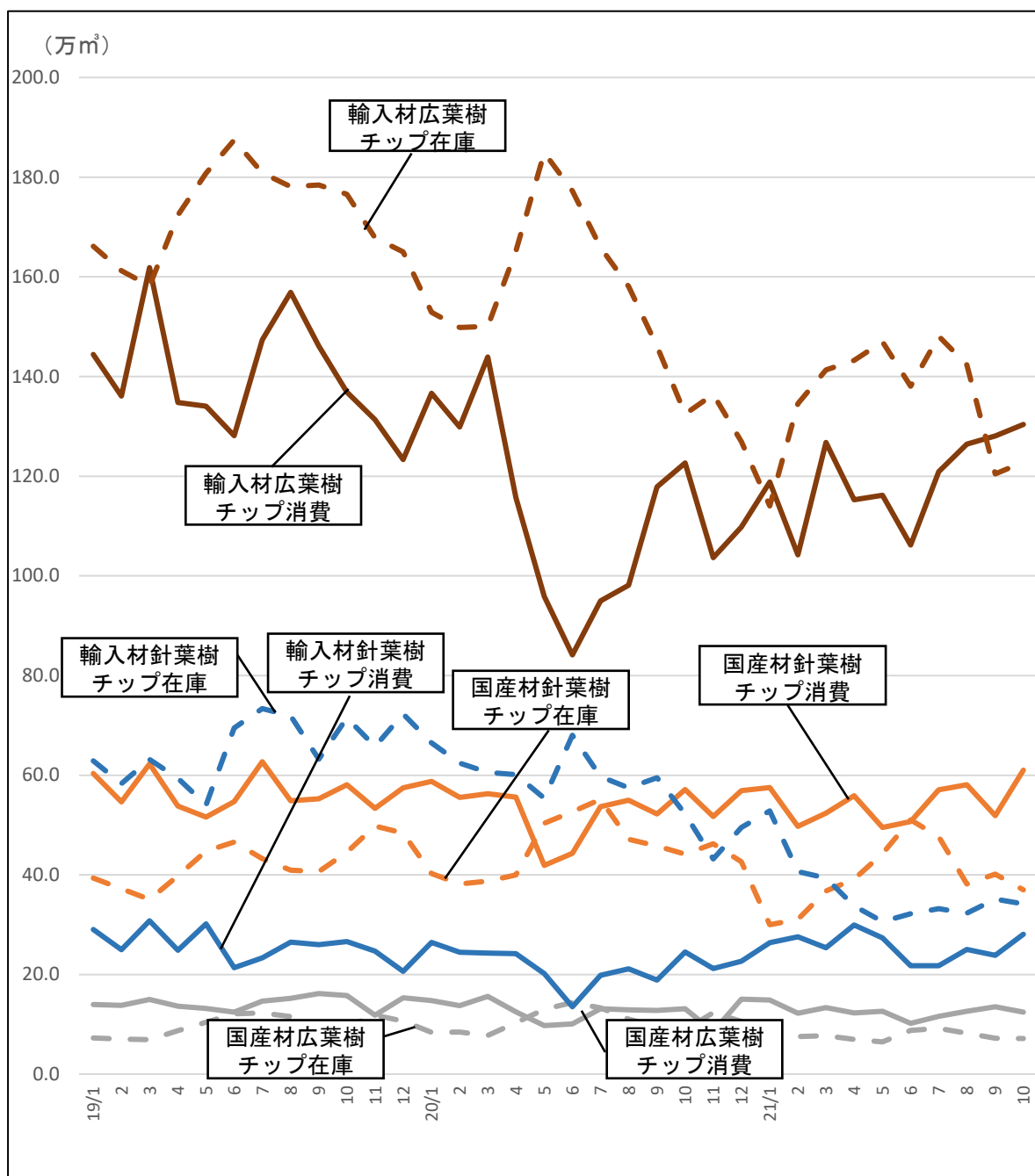

資料：経済産業省「経済産業省生産動態統計年報 紙・印刷・プラスチック製品・ゴム製品統計編」

## 木材需給情報-6 木質バイオマス燃料利用量、紙品種別生産高

- 木質バイオマス発電向け燃料は、一貫して増加傾向が続いている。
- 紙の生産高は2020年6月に減少したが、その後一定程度回復している。

○間伐材等由来の木質バイオマス燃料利用量

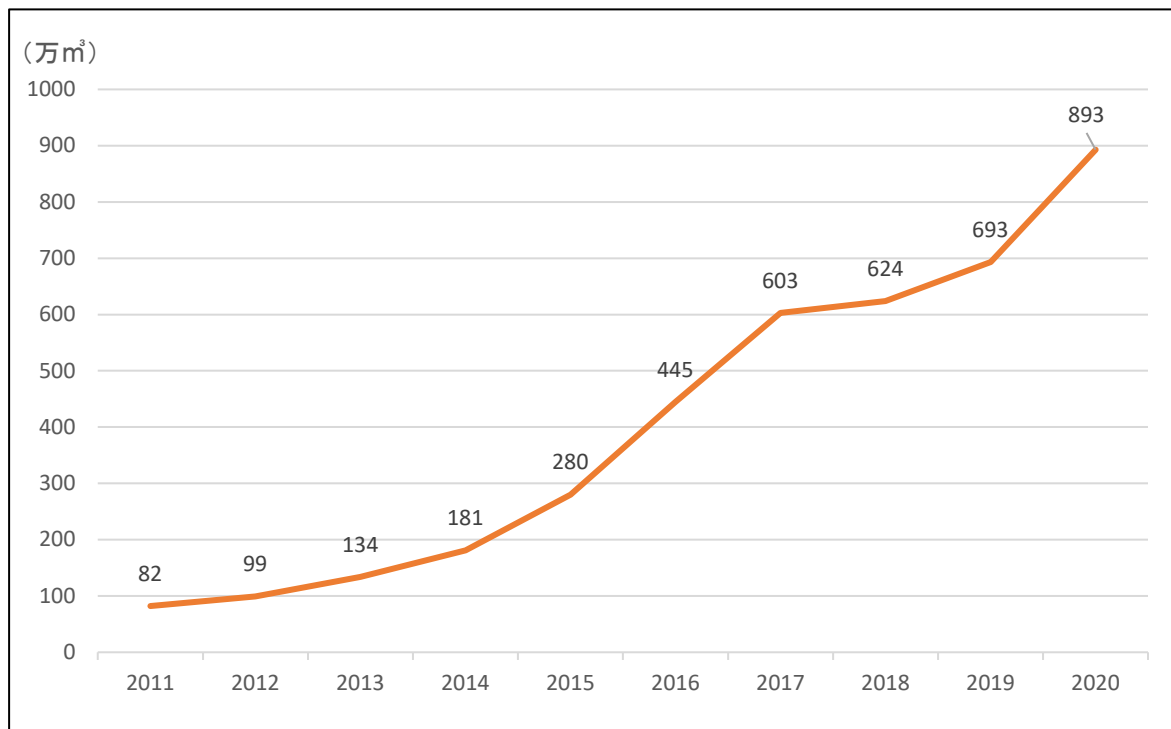

資料：木材利用課調べ(～平成26年)、林野庁「木材需給表」(平成27年～)

○紙品種別生産高

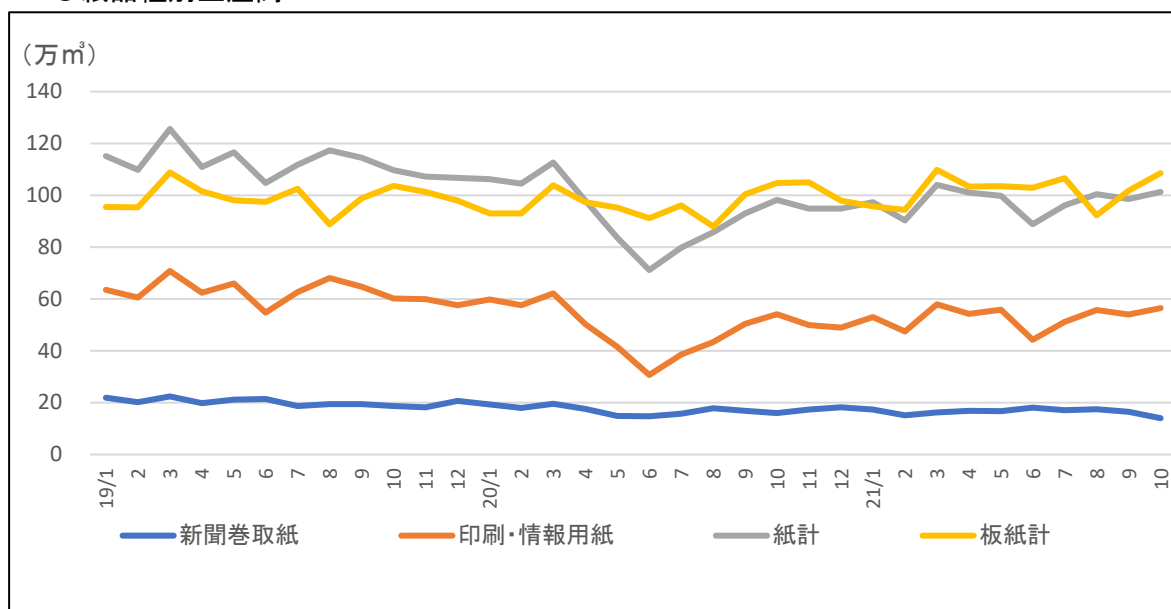

資料：経済産業省「経済産業省生産動態統計年報 紙・印刷・プラスチック製品・ゴム製品統計編」

# 木材需給情報-7 素材生産量（令和2年）

- 令和2年の製材、合板及びチップ用材の素材生産量は1,988万m<sup>3</sup>。

単位：千m<sup>3</sup>

全 国 都道府県	計	製材用	合板等用	木材チップ用	針葉樹		広葉樹
					スギ		
全 国	19,882	11,615	4,195	4,072	18,037	11,663	1,845
北 海 道	2,850	1,455	563	832	2,314	46	536
青 森	894	318	327	249	831	701	63
岩 手	1,355	429	548	378	1,112	639	243
宮 城	576	167	256	153	530	478	46
秋 田	1,123	477	450	196	1,026	989	97
山 形	266	189	69	8	262	250	4
福 島	853	469	50	334	738	604	115
茨 城	423	347	4	72	387	294	36
栃 木	540	438	5	97	500	360	40
群 馬	208	132	37	39	203	145	5
埼 玉	63	30	0	33	38	25	25
千 葉	58	21	2	35	42	35	16
東 京	28	15	3	10	25	14	3
神 奈 川	11	9	0	2	10	6	1
新 潟	99	53	27	19	94	93	5
富 山	79	43	22	14	74	71	5
石 川	138	58	48	32	121	101	17
福 井	121	56	35	30	116	112	5
山 梨	144	22	48	74	116	31	28
長 野	466	171	202	93	453	91	13
岐 阜	364	234	67	63	355	196	9
静 岡	328	174	110	44	324	163	4
愛 知	208	103	85	20	205	104	3
三 重	274	168	63	43	267	130	7
滋 賀	59	16	18	25	50	41	9
京 都	141	48	39	54	122	87	19
大 阪	9	3	-	6	9	6	0
兵 庫	264	73	119	72	252	183	12
奈 良	107	88	4	15	107	69	0
和 歌 山	166	102	25	39	162	96	4
鳥 取	254	72	136	46	231	187	23
島 根	429	86	229	114	337	274	92
岡 山	339	283	31	25	326	99	13
広 島	295	131	49	115	219	115	76
山 口	228	123	31	74	194	141	34
徳 島	267	152	x	x	255	207	12
香 川	8	7	-	1	8	3	-
愛 媛	523	485	x	x	523	305	-
高 知	497	336	x	x	493	279	4
福 岡	177	149	1	27	164	124	13
佐 賀	113	91	1	21	100	62	13
長 崎	106	56	0	50	79	31	27
熊 本	964	754	131	79	923	687	41
大 分	1,014	818	171	25	1,004	824	10
宮 崎	1,879	1,772	40	67	1,839	1,739	40
鹿 児 島	572	391	31	150	497	426	75
沖 縄	2	1	-	1	0	-	2

資料：農林水産省「令和2年木材統計」

「x」：個人又は法人その他の団体に関する秘密を保護するため、統計数値を公表していないもの

- 令和元年の木材生産の都道府県別林業産出額の合計は2,294億円。

単位：1,000万円

都道府県	木材生産	針葉樹					広葉樹	竹材
		スギ	ヒノキ	アカマツ・クロマツ	カラマツ・エゾマツ・トドマツ			
北海道	3,575	3,075	45	-	-	2,983	500	-
青森	828	755	598	1	40	61	73	-
岩手	1,493	1,205	669	0	174	361	276	-
宮城	492	452	418	5	22	5	38	2
秋田	1,196	1,092	1,042	0	4	40	102	-
山形	271	268	252	0	5	11	2	-
福島	749	655	518	79	20	37	91	-
茨城	434	413	283	128	2	-	21	-
栃木	629	602	400	199	1	2	22	0
群馬	193	188	131	27	3	26	5	-
埼玉	58	38	26	11	0	0	20	-
千葉	58	39	33	5	0	0	16	3
東京	23	20	9	10	0	1	3	-
神奈川	15	13	7	6	0	0	2	-
新潟	124	120	119	0	0	0	4	0
富山	75	71	70	0	1	0	4	-
石川	136	118	92	4	7	2	19	0
福井	102	99	95	3	1	-	4	-
山梨	98	80	22	13	12	28	15	-
長野	524	505	75	109	28	273	10	-
岐阜	540	529	304	203	4	12	10	-
静岡	370	362	162	195	2	2	7	0
愛知	257	255	137	101	0	14	2	0
三重	367	362	151	208	1	-	4	-
滋賀	53	43	29	14	0	-	9	1
京都	128	108	78	26	1	0	17	3
大阪	4	4	2	2	0	-	0	0
兵庫	244	236	143	87	1	0	7	0
奈良	191	191	86	103	0	-	0	-
和歌山	198	193	107	84	0	-	3	2
鳥取	233	216	159	53	4	-	17	-
島根	423	357	273	65	19	-	66	-
岡山	493	473	86	382	5	0	13	2
広島	326	277	113	150	14	0	49	-
山口	247	218	156	61	1	-	28	1
徳島	325	312	249	62	0	-	13	0
香川	7	5	1	4	0	-	0	2
愛媛	608	608	284	317	7	-	0	0
高知	592	581	290	285	6	-	10	1
福岡	223	212	146	64	2	-	10	1
佐賀	157	149	90	59	0	-	8	0
長崎	114	91	31	59	0	-	23	-
熊本	1,322	1,289	931	354	4	-	22	8
大分	1,387	1,367	1,125	242	0	-	7	6
宮崎	2,315	2,282	2,142	136	5	-	32	-
鹿児島	737	656	563	88	1	-	65	16
沖縄	2	0	-	-	-	-	2	-
合計	22,940	21,187	12,743	4,005	394	3,859	1,649	48

資料：農林水産省「令和元年林業産出額」

注：都道府県別産出額には、全国値には含まれる木材生産におけるパルプ工場に直接入荷されるパルプ用素材、輸出丸太及び燃料用チップ素材の産出額を含まない。

また、全国値には含まない木材生産における県外移出されたしいたけ原木の産出額を含む。

- 11月の林産物の輸出額は48億円（前年同月比120%）となった。内訳としては木材が39億円（同121%）、特用林産物が4億円（同106%）、木製家具が5億円（同123%）となった。
- 11月までの累計は、515億円（対前年同期比134%）となった。

○林産物輸出の推移

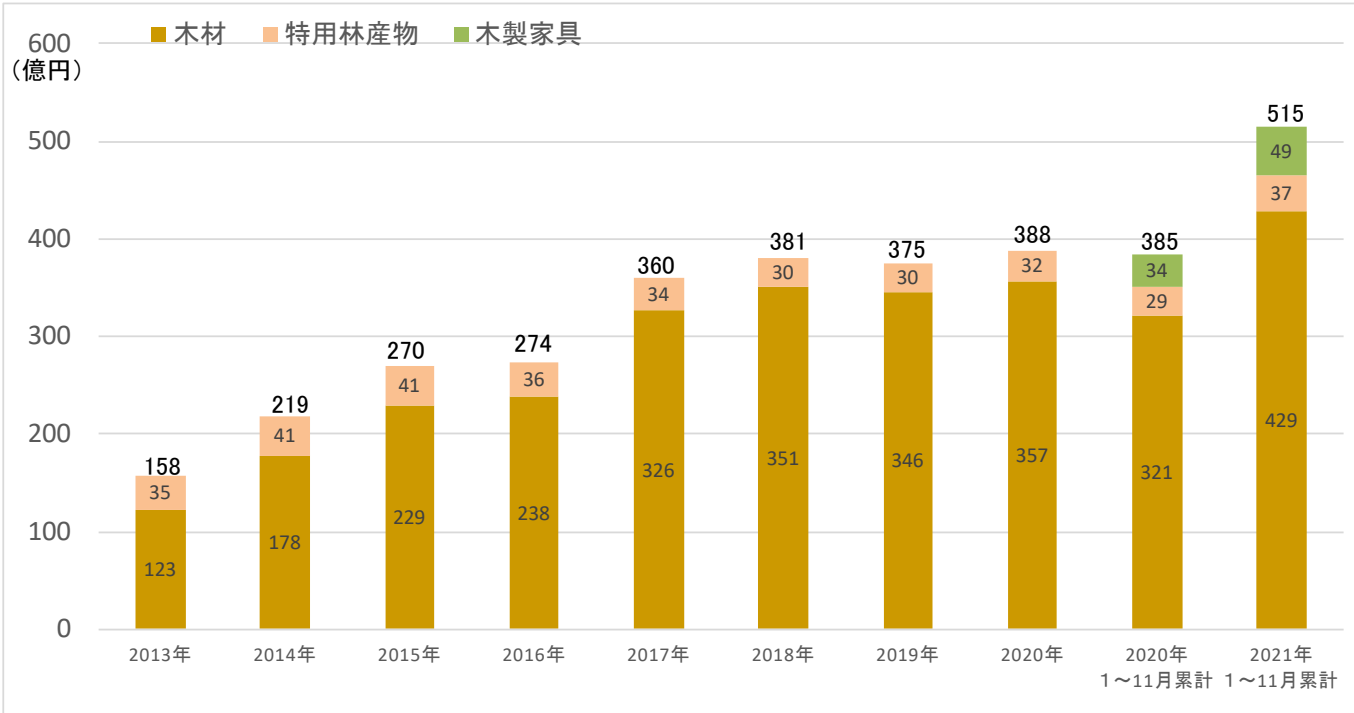

資料: 財務省貿易統計

※特用林産物のうち、きのこ類は、きのこ(はらたけ属以外)、乾しいたけ、きのこ類以外は、ロジン、植物性ろう等を計上。

※定義見直しにより、2021年1月より品目(木製家具、調整・保存処理したきのこ等)を林産物に追加。

※月別の累計は追加品目を含む値

※四捨五入により、合計が合致しない場合がある。

○林産物の月別輸出額

(億円)

	2020年				2021年					
	林産物	木材	特用林産物	木製家具	林産物	前年比	前々年比	木材	特用林産物	木製家具
1月	24	19	3	2	31	131%	122%	25	3	3
2月	31	24	3	4	41	135%	114%	34	4	3
3月	32	26	3	3	51	159%	123%	42	4	5
4月	37	31	3	3	55	150%	134%	47	3	5
5月	31	27	2	2	49	156%	145%	42	3	4
6月	37	33	2	3	54	144%	137%	46	3	5
7月	37	32	2	3	52	140%	162%	45	3	4
8月	34	29	2	3	37	111%	116%	30	3	5
9月	37	31	3	4	45	122%	157%	37	3	5
10月	46	37	3	5	52	113%	146%	42	4	5
11月	40	32	4	4	48	120%	129%	39	4	5
12月	44	36	3	5						
1~11月累計	385	321	29	34	515	134%	135%	429	37	49

資料: 財務省貿易統計

※数値は追加品目を含む値

# 林産物輸出入情報- 2 木材輸出額

- 令和3年11月の輸出額は39.3億円（前年同月比121%）となった。1～11月までの累計は429億円（前年同月比133%）となった。

## ○木材輸出額の推移（月別）

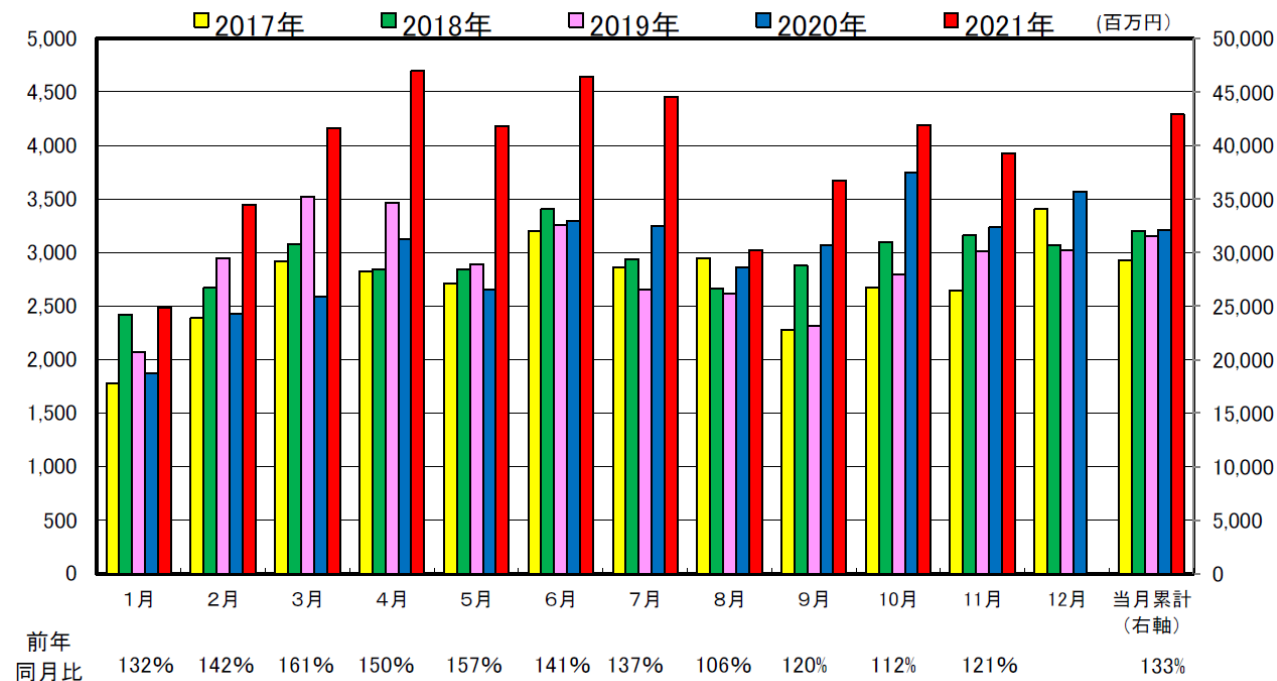

## ○木材輸出額の推移（累計：主な国別・品目別）

輸出先	単月(11月)					累計(1～11月)				
	輸出額 (百万円)	前年比 (%)	主要品目内訳(百万円) 前年比(%)			輸出額 (百万円)	前年比 (%)	主要品目内訳(百万円) 前年比(%)		
			丸太	製材	合板			丸太	製材	合板
中国	1,705	116%	1,278 118%	158 89%	51 123%	20,181	132%	15,647 133%	1,419 97%	541 164%
韓国	216	84%	81 57%	61 97%	3 60%	3,393	123%	1,897 113%	610 105%	42 173%
台湾	232	181%	147 191%	50 166%	0 -	2,161	117%	1,319 136%	506 111%	17 130%
米国	398	86%	0 -	222 69%	0 -	4,722	141%	0 -	3,237 147%	7 1214%
フィリピン	1,081	170%	0 -	368 271%	607 126%	9,020	154%	0 -	2,282 228%	6,119 134%
その他	295	103%	8 27%	56 203%	1 14%	3,407	113%	388 100%	668 176%	62 125%
総計	3,927	121%	1,513 114%	915 121%	662 124%	42,884	133%	19,250 130%	8,722 144%	6,789 136%

資料：財務省易統計  
 ※貿易統計の第44類を集計  
 ※四捨五入により、数値が合わないことがある

# 林産物輸出入情報- 3 木材輸入額

- 2021年11月の木材輸入額は、前月比+16%、前年同月比+81%の1,340億円となった。
- 国別に、前月比で見ると、EU（前年輸入額に占めるシェア14%）が+56%、中国（同14%）が+14%、ベトナム（同10%）が+30%、米国（同8%）が+20%増加する一方、インドネシア（同9%）が▲1%、カナダ（同8%）が▲7%、マレーシア（同7%）が▲15%減少した。
- 前年同月比で見ると、EUが+156%、中国が+60%、ベトナムが+39%、インドネシアが+71%、米国が+83%、カナダが+126%、マレーシアが+45%など、軒並み増加した。

年 国名	2020年 (1月～12月)	月別金額					累計金額				(単位:億円)
		2021年 10月	2021年 11月	前月比	前年 同月比	2019年 同月比	2020年 1～11月	2021年 1～11月	前年 同期比	2019年 同期比	
世界計	9,430	1,155	1,340	+ 16%	+ 81%	+ 45%	8,740	11,013	+ 26%	+ 2%	
E U	1,328	158	246	+ 56%	+ 156%	+ 114%	1,240	1,467	+ 18%	+ 10%	
(フィンランド)	416	54	75	+ 37%	+ 157%	+ 78%	387	470	+ 21%	+ 11%	
(スウェーデン)	255	36	67	+ 83%	+ 281%	+ 221%	240	337	+ 41%	+ 39%	
中 国	1,317	154	176	+ 14%	+ 60%	+ 35%	1,202	1,498	+ 25%	+ 8%	
ベトナム	978	102	132	+ 30%	+ 39%	+ 29%	907	1,134	+ 25%	+ 14%	
フィリピン	853	92	115	+ 24%	+ 35%	+ 22%	777	1,014	+ 30%	+ 1%	
インドネシア	845	101	100	▲ 1%	+ 71%	+ 23%	790	905	+ 15%	▲ 2%	
米 国	766	77	92	+ 20%	+ 83%	+ 73%	713	839	+ 18%	+ 4%	
カナダ	725	162	151	▲ 7%	+ 126%	+ 88%	662	1,382	+ 109%	+ 44%	
マレーシア	661	78	66	▲ 15%	+ 45%	+ 2%	612	700	+ 14%	▲ 13%	
ロシア	448	68	90	+ 32%	+ 256%	+ 87%	426	553	+ 30%	+ 4%	
その他	1,508	162	171	+ 6%	+ 56%	+ 11%	1,411	1,522	+ 8%	▲ 26%	
我が国の総輸入額	678,371	74,706	72,525	▲ 3%	▲ 21%	+ 10%	618,752	677,733	+ 10%	▲ 6%	
我が国の総輸入額に 占める木材輸入額の割合	1.39%	1.55%	1.85%				1.41%	1.62%			

○2019～2021年の1～11月における木材輸入額累計 (億円)

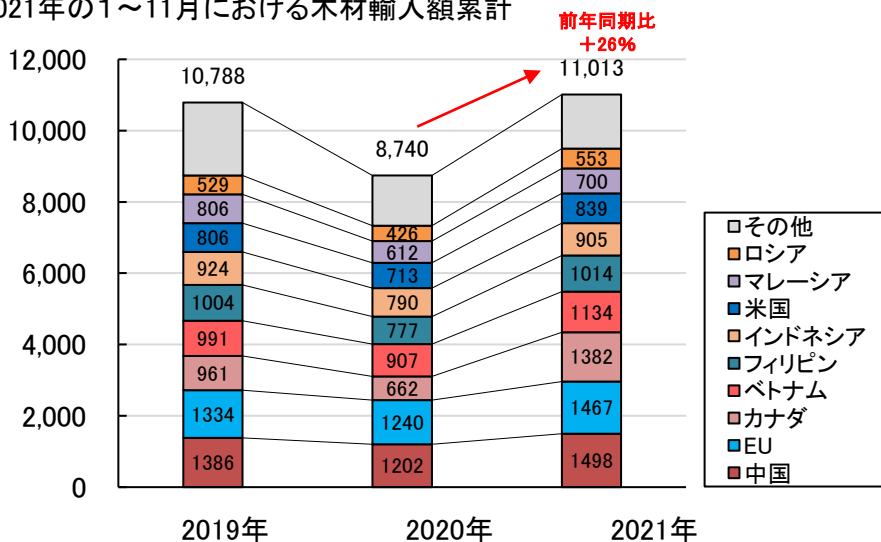

資料：財務省貿易統計

注1：輸入統計品目表第44類（木材及びその製品並びに木炭）の合計（※次ページ以降に記載の品目の合計ではない）。

2：EUに英国は含まない。

3：EUは、フィンランド、スウェーデンの合計ではない。



## 林産物輸出入情報- 3 木材輸入量（累計）

- 2021年1～11月における品目別の木材輸入量累計を前年同期比で見ると、丸太が同+13%、合板が同+11%増加する一方、製材が同▲5%、集成材が同▲8%減少。カナダの丸太が増加する一方、EUの製材・集成材、ロシアの製材、米国の丸太が減少。
- なお、2019年同期と比較すると、丸太が同▲11%、製材が同▲17%、合板が同▲3%、集成材が同▲1%減少。

○2019～2021年の1～11月における品目別木材輸入量累計

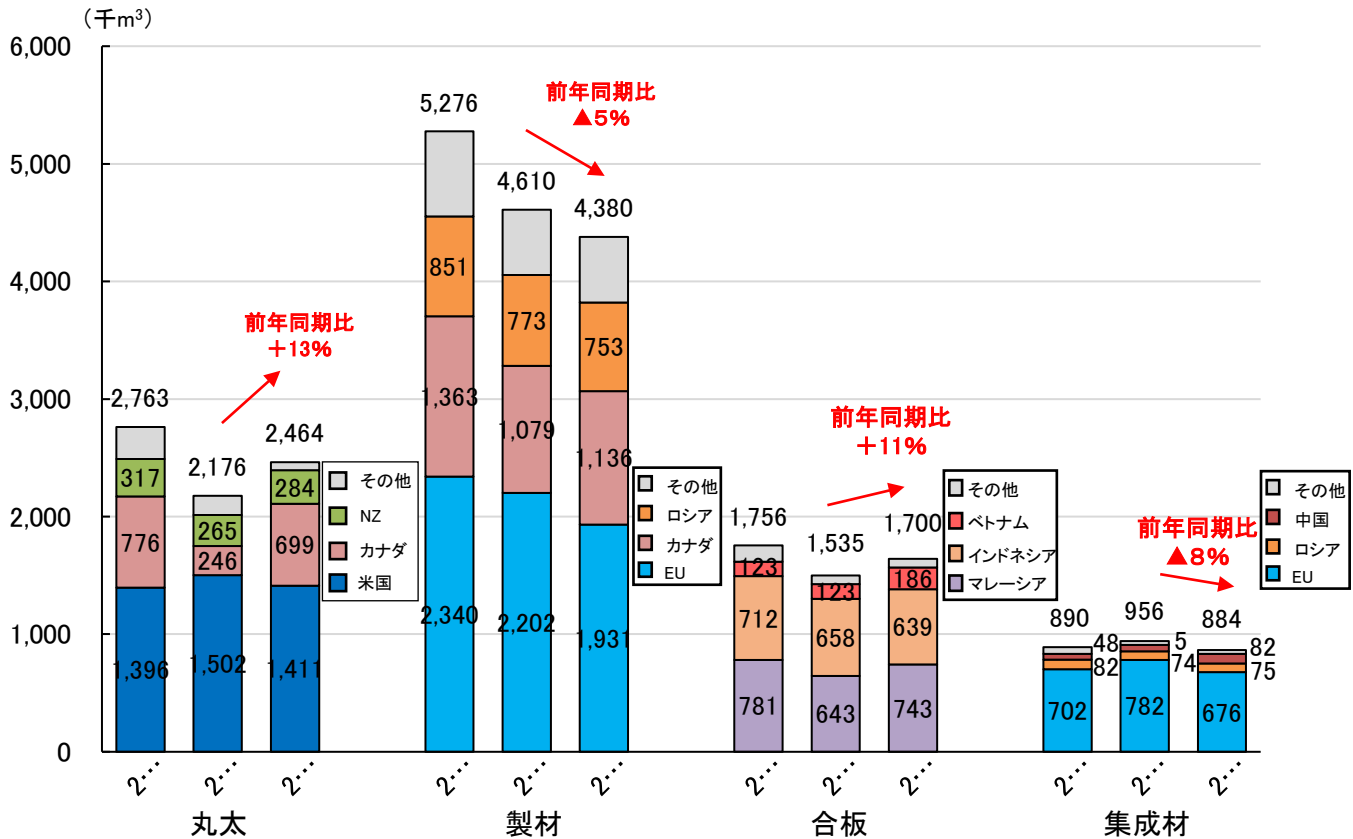

資料：財務省貿易統計

- 2021年11月の丸太輸入量は、前月比+11%、前年同月比+4%の22万m<sup>3</sup>となった。
- 国別に、前月比で見ると、米国（前年輸入量に占めるシェア69%）が+43%、ニュージーランド（同12%）が+121%増加する一方、カナダ（同12%）が▲75%減少した。
- 前年同月比で見ると、米国が+23%、ニュージーランドが+27%増加する一方、カナダが▲58%減少した。

(単位:千m<sup>3</sup>)

材種 国名	年 2020年 (1月～ 12月)	月別数量					累計数量			
		2021年 10月	2021年 11月	前月比	前年 同月比	2019年 同月比	2020年 1～11月	2021年 1～11月	前年 同期比	2019年 同期比
合計	[100%] 2,301	[100%] 196	[100%] 218	+ 11%	+ 4%	+ 31%	[100%] 2,176	[100%] 2,464	+ 13%	▲ 11%
米材	[80%] 1,852	[85%] 167	[76%] 166	▲ 1%	+ 5%	+ 26%	[80%] 1,748	[86%] 2,110	+ 21%	▲ 3%
米国	[69%] 1,579	[54%] 105	[69%] 150	+ 43%	+ 23%	+ 153%	[69%] 1,502	[57%] 1,411	▲ 6%	+ 1%
カナダ	[12%] 272	[32%] 62	[7%] 15	▲ 75%	▲ 58%	▲ 79%	[11%] 246	[28%] 699	+ 185%	▲ 10%
南洋材	[4%] 82	[2%] 3	[1%] 1	▲ 63%	▲ 74%	▲ 94%	[4%] 82	[1%] 18	▲ 78%	▲ 85%
インドネシア	[0%] 0	-	[0%] 0	皆増	皆増	皆増	[0%] 0	[0%] 0	▲ 61%	▲ 425%
マレーシア	[1%] 28	-	-	-	-	▲ 100%	[1%] 28	[0%] 8	▲ 71%	▲ 75%
パプアニューギニア	[2%] 53	[2%] 3	[0%] 1	▲ 64%	▲ 75%	▲ 93%	[2%] 53	[0%] 10	▲ 81%	▲ 89%
北洋材	[3%] 62	[1%] 3	[0%] 0	▲ 98%	▲ 99%	▲ 100%	[3%] 61	[1%] 34	▲ 45%	▲ 73%
ニュージーランド材	[12%] 284	[12%] 23	[23%] 50	+ 121%	+ 27%	+ 108,387%	[12%] 265	[12%] 284	+ 7%	▲ 11%
欧州材	[1%] 14	[0%] 0	[0%] 1	+ 2,589%	▲ 21%	▲ 35%	[1%] 13	[1%] 12	▲ 8%	▲ 36%
EU計	[1%] 14	[0%] 0	[0%] 1	+ 2,589%	▲ 21%	▲ 35%	[1%] 13	[0%] 12	▲ 8%	▲ 36%
アフリカ材	[0%] 2	[0%] 0	[0%] 0	▲ 67%	+ 258%	▲ 22%	[0%] 2	[0%] 2	+ 1%	▲ 48%
中国	[0%] 1	[0%] 0	[0%] 0	▲ 91%	▲ 93%	▲ 92%	[0%] 1	[0%] 1	▲ 25%	▲ 23%
その他	[0%] 3	[0%] 0	[0%] 0	+ 87%	+ 100%	+ 71%	[0%] 3	[0%] 3	▲ 6%	+ 56%

資料：財務省貿易統計

注1：丸太は輸入統計品目表第4403項の合計。

注2：米材は米国、カナダより輸入された材。

注3：南洋材はインドネシア、マレーシア、パプアニューギニア、ソロモ諸島、フィリピン、シンガポール、ブルネイの7カ国より輸入された材。

注4：欧州材はロシアを除く全ての欧州各国より輸入された材。

注5：数量の上段の[ ]書きは、総輸入量に占める各国の割合。

注6：四捨五入の関係で計は必ずしも一致しない。

注7：「-」は輸入実績なし等。

注8：EUに英国は含まない。

- 2021年11月の製材輸入量は、前月比+16%、前年同月比+41%の46万m<sup>3</sup>となった。
- 国別に、前月比で見ると、EU（前年輸入量に占めるシェア47%）が+27%、ロシア（同16%）が+21%増加する一方、カナダ（同24%）が▲2%減少した。カナダは、4ヶ月連続の前月比減となった。
- 前年同月比で見ると、EUが+34%、ロシアが+122%増加する一方、カナダが▲3%減少した。

(単位:千m<sup>3</sup>)

材種 国名	年 2020年 (1月～ 12月)	月別数量					累計数量			
		2021年 10月	2021年 11月	前月比	前年 同月比	2019年 同月比	2020年 1～11月	2021年 1～11月	前年 同期比	2019年 同期比
合計	[100%] 4,933	[100%] 396	[100%] 458				[100%] 4,610	[100%] 4,380		
米材	[28%] 1,372	[27%] 108	[23%] 105				[27%] 1,258	[29%] 1,260		
米国	[4%] 192	[3%] 11	[2%] 9				[4%] 179	[3%] 123		
カナダ	[24%] 1,180	[24%] 97	[21%] 95				[23%] 1,079	[26%] 1,136		
南洋材	[1%] 60	[1%] 4	[1%] 5				[1%] 55	[1%] 50		
インドネシア	[0%] 20	[0%] 2	[0%] 2				[0%] 18	[0%] 18		
マレーシア	[1%] 37	[1%] 2	[1%] 3				[1%] 35	[1%] 30		
パプアニューギニア	[0%] 0	[0%] 0	-				[0%] 0	[0%] 0		
北洋材	[16%] 812	[20%] 79	[21%] 96				[17%] 773	[17%] 753		
ニュージーランド材	[1%] 51	[1%] 3	[1%] 6				[1%] 47	[1%] 52		
チリ材	[4%] 210	[6%] 23	[5%] 22				[4%] 190	[5%] 211		
欧州材	[48%] 2,384	[43%] 170	[47%] 215				[49%] 2,244	[45%] 1,989		
EU計	[47%] 2,339	[41%] 163	[45%] 208				[48%] 2,202	[44%] 1,931		
(スウェーデン)	[16%] 787	[14%] 54	[18%] 81				[16%] 742	[16%] 680		
(フィンランド)	[16%] 786	[15%] 58	[14%] 63				[16%] 738	[15%] 649		
アフリカ材	[0%] 2	[0%] 0	[0%] 0				[0%] 2	[0%] 1		
中国	[1%] 32	[2%] 6	[2%] 8				[1%] 30	[1%] 56		
その他	[0%] 11	[0%] 1	[0%] 1				[0%] 10	[0%] 8		

資料：財務省貿易統計

注1：製材は輸入統計品目表第4407項の合計。

注2：米材は米国、カナダより輸入された材。

注3：南洋材はインドネシア、マレーシア、パプアニューギニア、ソロモン諸島、フィリピン、シンガポール、ブルイの7カ国より輸入された材。

注4：欧州材はロシアを除く全ての欧州各国より輸入された材。

注5：数量の上段の〔 〕書きは、総輸入量に占める各国の割合。

注6：四捨五入の関係で計は必ずしも一致しない。

注7：「-」は輸入実績なし等。

注8：EUに英国は含まない。

# 木材輸入量（合板、木材チップ）

- 2021年11月の合板輸入量は、前月比▲3%、前年同月比+45%の16万m<sup>3</sup>となった。
- 国別に、前月比で見ると、マレーシア（前年輸入量に占めるシェア42%）が▲17%減少する一方、インドネシア（同42%）が+9%増加した。
- 前年同月比で見ると、マレーシアが+41%、インドネシアが+32%増加した。

(単位:千m<sup>3</sup>)

国名	年 2020年 (1月～ 12月)	月別数量					累計数量			
		2021年 10月	2021年 11月	前月比	前年 同月比	2019年 同月比	2020年 1～11月	2021年 1～11月	前年 同期比	2019年 同期比
総輸入量	[100%] 1,660	[100%] 169	[100%] 164	▲3%	+45%	▲1%	[100%] 1,535	[100%] 1,700	+11%	▲3%
マレーシア	[42%] 704	[43%] 73	[37%] 61	▲17%	+41%	▲13%	[42%] 643	[44%] 743	+16%	▲5%
インドネシア	[42%] 702	[36%] 60	[40%] 66	+9%	+32%	▲3%	[43%] 658	[38%] 639	▲3%	▲10%
ベトナム	[8%] 134	[13%] 22	[13%] 22	▲3%	+101%	+73%	[8%] 123	[11%] 186	+51%	+51%
中国	[6%] 106	[7%] 12	[9%] 14	+18%	+73%	+12%	[6%] 97	[7%] 119	+23%	+1%
EU	[0%] 6	[0%] 0	[0%] 1	+88%	+31%	+23%	[0%] 6	[0%] 6	+1%	▲11%
その他	[1%] 9	[0%] 1	[1%] 1	+92%	+47%	▲37%	[1%] 8	[0%] 8	▲8%	▲50%

- 注1：輸入統計品目表第4412.10号111～299、第4412.31号、第4412.33号、第4412.34号、第4412.39号の合計。  
 注2：数量の上段の[ ]書きは、総輸入量に占める各国の割合。  
 注3：四捨五入の関係で計は必ずしも一致しない。  
 注4：EUに英国は含まない。

- 2021年11月の木材チップ輸入量は、前月比+0%、前年同月比+22%の99万トンとなった。
- 国別に、前月比で見ると、ベトナム（前年輸入量に占めるシェア35%）が+30%、オーストラリア（同16%）が+18%増加する一方、チリ（同15%）が▲80%減少した。
- 前年同月比で見ると、ベトナムが+4%、オーストラリアが+57%、チリが+13%など、軒並み増加した。

(単位:千トン)

国名	年 2020年 (1月～ 12月)	月別数量					累計数量			
		2021年 10月	2021年 11月	前月比	前年 同月比	2019年 同月比	2020年 1～11月	2021年 1～11月	前年 同期比	2019年 同期比
総輸入量	[100%] 9,491	[100%] 991	[100%] 992	+0%	+22%	+4%	8,784	10,190	+16%	▲10%
ベトナム	[35%] 3,306	[30%] 300	[39%] 390	+30%	+4%	+10%	3,069	3,811	+24%	+11%
オーストラリア	[16%] 1,476	[16%] 158	[19%] 187	+18%	+57%	+39%	1,423	1,858	+31%	▲15%
チリ	[15%] 1,419	[14%] 144	[3%] 29	▲80%	+13%	▲69%	1,304	998	▲23%	▲33%
南アフリカ共和国	[8%] 739	[15%] 150	[10%] 95	▲37%	+198%	+0%	674	927	+37%	▲21%
米国	[7%] 631	[8%] 80	[6%] 62	▲22%	+191%	▲24%	548	748	+37%	▲1%
その他	[20%] 1,920	[16%] 159	[23%] 228	+44%	▲4%	+18%	1,765	1,848	+5%	▲20%

- 注1：輸入統計品目表第4401.21号と第4401.22号の合計。  
 注2：数量の上段の[ ]書きは、総輸入量に占める各国の割合。  
 注3：四捨五入の関係で計は必ずしも一致しない。

資料：財務省貿易統計

- 2021年11月の集成材輸入量は、前月比+29%、前年同月比+35%の10万m<sup>3</sup>となった。構造用集成材に限ると、前月比+36%、前年同月比+29%の9万m<sup>3</sup>となった。
- 国別に、前月比で見ると、EU（前年輸入量に占めるシェア82%）が+41%、ロシア（同8%）が+43%増加する一方、中国（同6%）が▲16%減少した。EUは5ヶ月ぶりの前月比増、中国は4ヶ月ぶりの前月比減となった。
- EUの国別内訳では、フィンランド（同36%）が+11%、ルーマニア（同19%）が+109%、オーストリア（同13%）が+65%増加した。
- 前年同月比で見ると、EUが+22%、ロシアが+93%、中国が+201%増加した。

(単位:千m<sup>3</sup>)

年	2020年 (1月~12月)	月別数量					累計数量			
		2021年 10月	2021年 11月	前月比	前年 同月比	2019年 同月比	2020年 1~11月	2021年 1~11月	前年 同期比	2019年 同期比
総輸入量	[100%] 1,022	[100%] 80	[100%] 103	+ 29%	+ 35%	+ 13%	[100%] 956	[100%] 884	▲ 8%	▲ 1%
うち 構造用集成材	[100%] 910	[100%] 65	[100%] 88	+ 36%	+ 29%	+ 10%	[100%] 852	[100%] 762	▲ 11%	▲ 1%
E U	[82%] 835	[70%] 56	[76%] 79	+ 41%	+ 22%	+ 9%	[82%] 782	[76%] 676	▲ 14%	▲ 4%
うち 構造用集成材	[89%] 808	[82%] 53	[86%] 76	+ 42%	+ 20%	+ 8%	[89%] 756	[86%] 654	▲ 13%	▲ 3%
フィンランド	[36%] 372	[35%] 28	[30%] 31	+ 11%	+ 26%	▲ 11%	[36%] 344	[37%] 324	▲ 6%	+ 6%
うち 構造用集成材	[41%] 369	[42%] 28	[35%] 31	+ 12%	+ 24%	▲ 12%	[40%] 340	[42%] 320	▲ 6%	+ 6%
ルーマニア	[19%] 198	[13%] 11	[22%] 23	+ 109%	+ 13%	+ 39%	[20%] 192	[15%] 135	▲ 29%	▲ 14%
うち 構造用集成材	[21%] 188	[15%] 10	[25%] 22	+ 129%	+ 14%	+ 41%	[21%] 182	[17%] 127	▲ 30%	▲ 13%
オーストリア	[13%] 132	[11%] 9	[15%] 15	+ 65%	+ 31%	+ 40%	[13%] 122	[13%] 117	▲ 4%	▲ 3%
うち 構造用集成材	[13%] 120	[13%] 9	[15%] 14	+ 58%	+ 26%	+ 43%	[13%] 110	[14%] 108	▲ 2%	+ 2%
ロシア	[8%] 78	[8%] 6	[9%] 9	+ 43%	+ 93%	+ 9%	[8%] 74	[8%] 75	+ 2%	▲ 9%
うち 構造用集成材	[7%] 68	[8%] 5	[8%] 7	+ 43%	+ 88%	+ 2%	[8%] 64	[8%] 63	▲ 2%	▲ 9%
中国	[6%] 56	[15%] 12	[10%] 10	▲ 16%	+ 201%	+ 108%	[5%] 52	[9%] 82	+ 57%	+ 71%
うち 構造用集成材	[4%] 34	[10%] 6	[6%] 5	▲ 25%	+ 234%	+ 92%	[4%] 31	[6%] 45	+ 44%	+ 78%
その他	[5%] 53	[7%] 6	[5%] 5	▲ 9%	+ 53%	▲ 11%	[5%] 49	[6%] 51	+ 5%	▲ 13%
うち 構造用集成材	[0%] 1	[0%] 0	[0%] 0	▲ 100%	-	▲ 100%	[0%] 1	[0%] 0	▲ 87%	▲ 84%

資料：財務省貿易統計

注1：輸入統計品目表第4412.10号910、第4412.94号120、190、第4412.99号120、130、190と第4418.91号291、第4418.99号231、232、239（構造用集成材）の合計。

2：数量の上段の[ ]書きは、総輸入量に占める各国の割合。

3：四捨五入の関係で計は必ずしも一致しない。

4：「-」は輸入実績なし等。

5：EUに英国は含まない。

6：EUはフィンランド、ルーマニア、オーストリアの合計ではない。

- 2021年11月の木質ペレット輸入量は、前月比+38%、前年同月比+59%の38万トンとなった。
- 国別に、前月比で見ると、ベトナム（前年輸入量に占めるシェア58%）が16%、カナダ（同29%）が+51%増加した。
- 前年同月比で見ると、ベトナムが+66%、カナダが+123%増加した。

(単位:千トン)

年 国名	2020年 (1月～ 12月)	月別数量					累計数量			
		2021年 10月	2021年 11月	前月比	前年 同月比	2019年 同月比	2020年 1～11月	2021年 1～11月	前年 同期比	2019年 同期比
総輸入量	[100%] 2,028	[100%] 275	[100%] 380				[100%] 1,876	[100%] 2,833		
ベトナム	[58%] 1,169	[56%] 154	[47%] 179	+ 16%	+ 66%	+ 79%	[57%] 1,061	[51%] 1,445	+ 36%	+ 81%
カナダ	[29%] 593	[32%] 87	[35%] 132	+ 51%	+ 123%	+ 340%	[29%] 551	[35%] 1,000	+ 81%	+ 87%
マレーシア	[8%] 160	[4%] 11	[6%] 22	+ 102%	+ 9%	+ 2,347%	[8%] 158	[5%] 144	▲ 9%	+ 258%
オーストラリア	[2%] 51	-	25	皆増	▲ 50%	皆増	[3%] 51	87	+ 73%	+ 126%
タイ	[1%] 12	-	-	-	▲ 100%	-	[1%] 12	-	▲ 100%	▲ 100%
その他	[2%] 44	[8%] 23	[6%] 22	▲ 4%	+ 5,403%	+ 8,425%	[2%] 43	[6%] 157	+ 264%	+ 4,362%

資料：財務省貿易統計

注1：輸入統計品目表第4401.31号000を集計。

注2：数量の上段の[ ]書きは、総輸入量に占める各国の割合。

注3：四捨五入の関係で計は必ずしも一致しない。

注4：「-」は輸入実績なし等。

- 本年11月の製材輸入平均単価（総輸入額／総輸入量）は、前月比+5%増の79,297円/m<sup>3</sup>（前年同月比+107%）。うち、カナダの製材は、前月比▲3%減の110,714円/m<sup>3</sup>（前年同月比+163%）、EUの製材は、前月比+20%増の72,719円/m<sup>3</sup>（前年同月比+130%）。
- 同月のEUからの構造用集成材輸入平均単価は、前月比+28%増の94,477円/m<sup>3</sup>（前年同月比+104%）。
- 同月の合板輸入平均単価は、前月比+5%増の74,924円/m<sup>3</sup>（前年同月比+44%）。

○製材の輸入平均単価

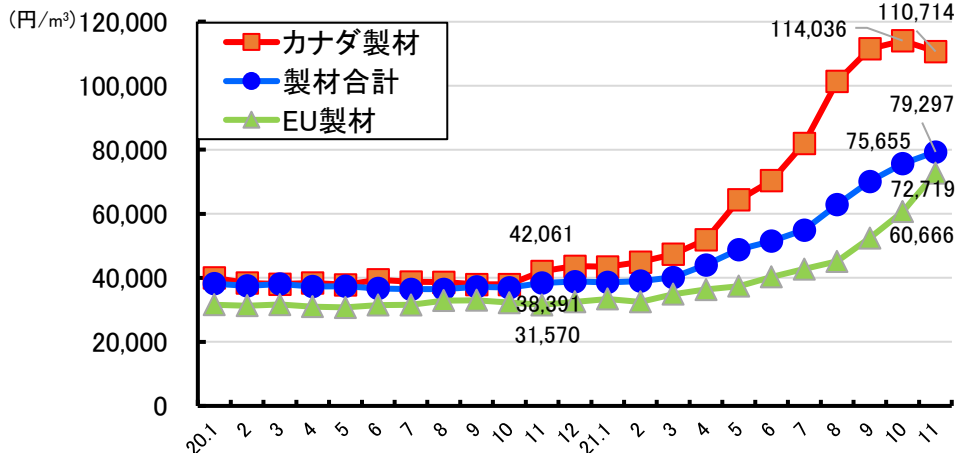

○構造用集成材の輸入平均単価

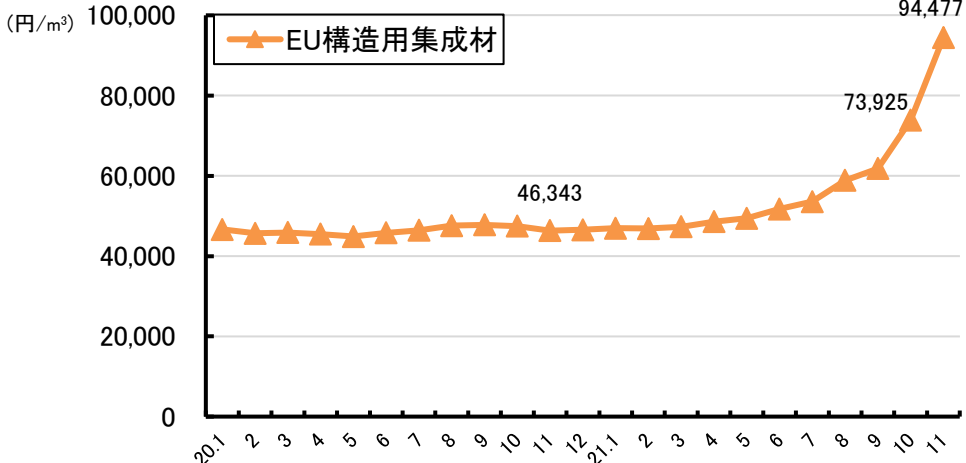

○合板の輸入平均単価

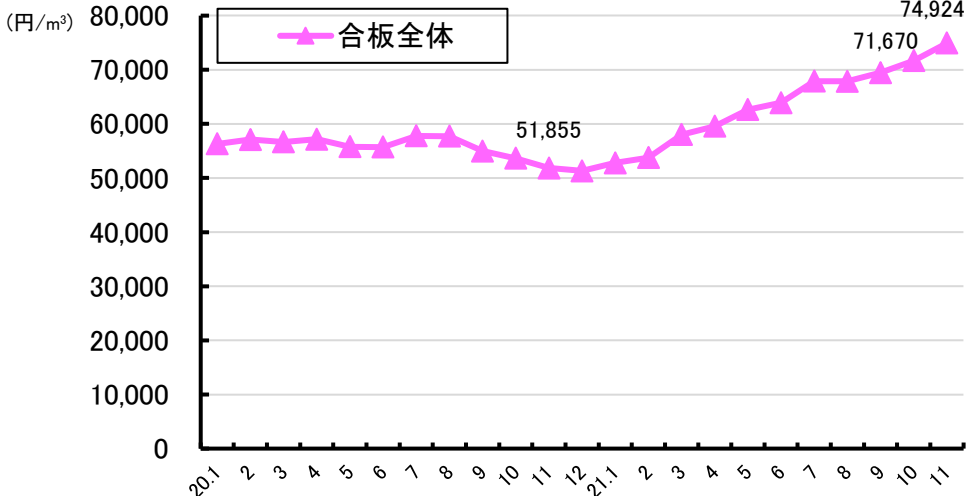

注：輸入平均単価は、総輸入額を総輸入量で割った値。

資料：財務省貿易統計

- 2020年の食用きのこ類の生産量は46万2,277tで、前年に比べ6,588t(1.4%)増加した。
- たけのこの生産量は2万6,449tで、前年に比べ4,164t(18.7%)増加した。
- 木炭の生産量は1万2,925tで、前年に比べ1,468t(10.2%)減少した。

〇きのこ類

単位：t

年次	品目	きのこ類													
		しいたけ計	乾しいたけ	乾しいたけ (生換算値)	生しいたけ	きのこ類		なめこ	えのきたけ	ひらたけ	ぶなしめじ	まいたけ	エリンギ	きくらげ類	まつたけ
						原木栽培	菌床栽培								
2011	23	97,125	3,696	25,871	71,254	10,735	60,519	25,426	143,189	2,082	118,006	44,453	38,055	643	36
2012	24	92,414	3,705	25,938	66,476	8,426	58,050	25,816	134,097	1,883	122,276	43,251	38,163	819	16
2013	25	92,437	3,499	24,491	67,946	7,707	60,239	23,383	133,647	2,290	117,363	45,453	40,200	765	38
2014	26	89,093	3,175	22,222	66,872	7,437	59,435	21,796	135,919	2,327	115,751	49,541	39,645	894	42
2015	27	86,284	2,631	18,415	67,869	7,611	60,258	22,897	131,683	3,263	116,152	48,852	39,692	1,182	71
2016	28	88,241	2,735	19,141	69,100	7,324	61,778	22,935	133,297	3,449	116,271	48,523	40,475	1,278	69
2017	29	86,767	2,544	17,807	68,961	6,393	62,568	22,946	135,615	3,828	117,712	47,728	39,088	1,710	18
2018	30	88,196	2,635	18,442	69,754	5,965	63,789	22,809	140,038	4,001	117,916	49,670	39,413	2,309	56
2019	令和元	87,971	2,414	16,901	71,071	5,914	65,157	23,285	128,974	3,862	118,597	51,108	37,635	2,315	14
2020	2	86,394	2,302	16,115	70,280	5,396	64,884	22,835	127,914	3,824	122,802	54,993	38,500	3,132	32

注：まつたけの昭和47年までの生産量は、『農林省統計表』による。

〇その他食品

単位：t

年次	品目	その他食用		
		くり	たけのこ	わさび (根茎+葉柄)
2011	23	19,100	32,217	2,703
2012	24	20,900	39,244	2,670
2013	25	21,000	24,203	2,381
2014	26	21,400	36,364	2,429
2015	27	16,300	28,980	2,213
2016	28	16,500	35,592	2,266
2017	29	18,700	23,582	2,214
2018	30	16,500	25,364	2,080
2019	令和元	15,700	22,285	1,973
2020	2	16,900	26,449	2,017

注：くりの平成22年～令和2年の生産量は、農林水産省大臣官房統計部『果樹生産出荷統計』、『令和2年西洋なし、かき、くりの結果樹面積、収穫量及び出荷量』による。

〇非食品

年次	品目	非食用																
		生うるし	木ろう	竹材	桐材	木炭	竹炭	オガ炭	オガライト	薪	木質粒状燃料	つばき油	しきみ	さかき	煉炭	豆炭	木酢液	竹酢液
		kg	t	千束	m <sup>3</sup>	t	t	t	t	層積m <sup>3</sup>	t	k1	千本、t	千本、t	t	t	k1	k1
2011	23	1,345	16	1,184	631	22,124	1,058	8,044	1,225	87,760	78,258	80	2,214	832	11,160	11,567	2,141	287
2012	24	1,438	18	1,199	589	22,646	1,002	6,615	1,051	62,071	98,184	44	2,176	860	10,840	11,567	2,136	242
2013	25	1,045	24	1,196	647	21,409	1,119	7,060	435	74,683	110,092	36	1,960	854	7,446	8,831	2,134	232
2014	26	1,003	28	1,178	669	20,281	599	6,869	318	84,659	126,035	50	1,750	832	7,841	10,742	2,100	213
2015	27	1,182	19	1,235	599	17,723	499	7,643	261	72,493	119,570	47	1,892	1,016	6,104	8,235	2,497	185
2016	28	1,294	24	1,272	492	16,769	411	6,553	185	82,584	120,162	70	1,875	1,091	5,123	7,262	2,774	203
2017	29	1,434	15	1,196	465	15,942	526	6,628	88	82,839	126,532	61	1,881	945	6,615	7,306	2,410	193
2018	30	1,845	41	1,143	404	14,699	534	6,479	79	76,659	131,401	45	1,586	811	5,936	6,846	2,450	197
2019	令和元	1,997	26	1,071	264	14,393	447	6,481	66	73,739	147,321	40	1,524	935	4,728	6,093	2,087	193
2020	2	2,051	21	1,030	200	12,925	451	6,363	31	83,536	148,726	42	1,672	866	4,054	5,735	1,743	151

注：1 木炭、薪の昭和47年までの生産量は『農林省統計表』による。  
 2 木炭は平成3年から粉炭を含み、平成9年から竹炭を除く。  
 3 煉炭、豆炭の生産量は日本煉炭工業会調べによる。  
 4 しきみ、さかきの単位を平成22年より千本からtに変更した。

資料：特用林産基礎資料



- 令和元年のきのこ類の林業産出額は、前年に比べ86.4億円減少し、2,170.2億円（対前年比3.8%減少）となった。
- 薪炭の林業産出額は、前年に比べ2.7億円増加し、58.1億円（対前年比4.9%増加）となった。

(単位：億円)

	H27	H28	H 29	H30	R元
栽培きのこ類	2,105.2	2,213.9	2,200.8	2,256.6	2,170.2
薪炭	53.1	54.9	54.4	55.4	58.1

資料：農林水産省「令和元年林業産出額」

- 令和2年のきのこ類の輸出量は47トン（対前年比61.5%減少）、輸入量は29,958トン（対前年比8.9%減少）。
- 令和2年の木炭の輸出量は439トン（対前年比4.6%減少）、輸入量は79,739トン（対前年比44.6%減少）。

品目	単位	H28		H29		H30		R元		R2	
		輸出量	輸入量	輸出量	輸入量	輸出量	輸入量	輸出量	輸入量	輸出量	輸入量
乾しいたけ	トン	30	5,134	26	5,050	24	4,998	33	4,869	33	4,354
生しいたけ	トン	…	2,015	…	2,108	…	1,942	…	1,835	…	1,785
なめこ	トン	…	…	…	…	…	…	…	…	…	…
えのきたけ	トン	…	…	…	…	…	…	…	…	…	…
ひらたけ	トン	…	…	…	…	…	…	…	…	…	…
ぶなしめじ	トン	…	…	…	…	…	…	…	…	…	…
まいたけ	トン	…	…	…	…	…	…	…	…	…	…
エリンギ	トン	…	…	…	…	…	…	…	…	…	…
きくらげ類	トン	66	24,112	28	24,735	46	26,696	89	25,320	14	23,190
まつたけ	トン	…	981	…	787	…	798	…	849	…	629
くり	トン	…	10,500	…	10,837	…	9,781	…	9,019	…	7,371
くるみ	トン	…	51,450	…	57,536	…	56,389	…	52,236	…	56,478
たけのこ	トン	…	168,578	…	172,499	…	167,868	…	157,296	…	142,544
ねまがりたけ	トン	…	…	…	…	…	…	…	…	…	…
わさび	トン	…	…	…	…	…	…	…	…	…	…
おうれん	トン	…	…	…	…	…	…	…	…	…	…
きはだ皮	トン	…	…	…	…	…	…	…	…	…	…
木ろう	トン	8	…	14	…	3	19	7	10	4	9
生うるし	kg	…	43,324	…	40,925	…	35,879	…	36,254	…	30,165
つばき油	kl	…	314	…	154	…	177	…	180	…	220
竹皮	トン	…	…	…	…	…	…	…	…	…	…
竹材	千束	0	256	…	244	1	251	0	215	0	194
桐材	m <sup>3</sup>	…	11,707	…	12,527	…	10,750	…	10,099	…	9,726
木炭	トン	616	146,538	521	141,662	442	144,462	460	143,953	439	79,739
竹炭	トン	1	7,689	…	8,061	…	8,744	…	9,414	12	7,605
木酢液	kl	…	…	…	…	…	…	…	…	…	…
竹酢液	kl	…	…	…	…	…	…	…	…	…	…
薪	千層積m <sup>3</sup>	1	1	753	351	833	476	788	1,830	468	2,326
オガライト	トン	…	…	…	…	…	…	…	…	…	…
オガ炭	トン	…	56,525	…	56,135	…	53,679	…	54,183	…	44,499
煉炭	トン	…	…	…	…	…	…	…	…	…	…
豆炭	トン	…	…	…	…	…	…	…	…	…	…

資料：特用林産基礎資料

「…」は事実不詳又は調査を欠くもの。

- 11月末までの特用林産物輸出額は3,681百万円（前年同期比126%、対前々年同期比102%）となった。内訳としては、きのこ（乾しいたけ含む）は、930百万円（対前年同期比121%、対前々年同期比172%）、きのこ以外は、2,751百万円（対前年同期比128%、対前々年同期比122%）となった。
- 11月の輸出額は386百万円（対前年同月比106%、対前々年同月比136%）となった。内訳としては、きのこ（乾しいたけ含む）は107百万円（対前年同月比71%、対前々年同月比167%）、きのこ以外の特用林産物は279百万円（対前年同月比130%、対前々年同月比122%）となった。

○特用林産物輸出額全体の推移（累計）

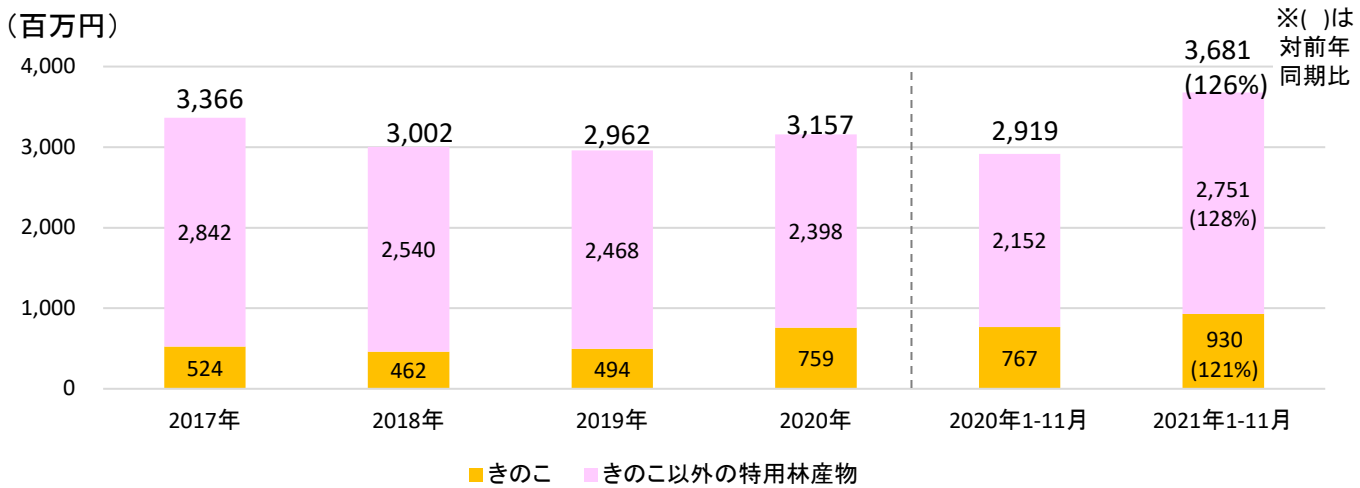

○特用林産物輸出額全体の推移（月別）

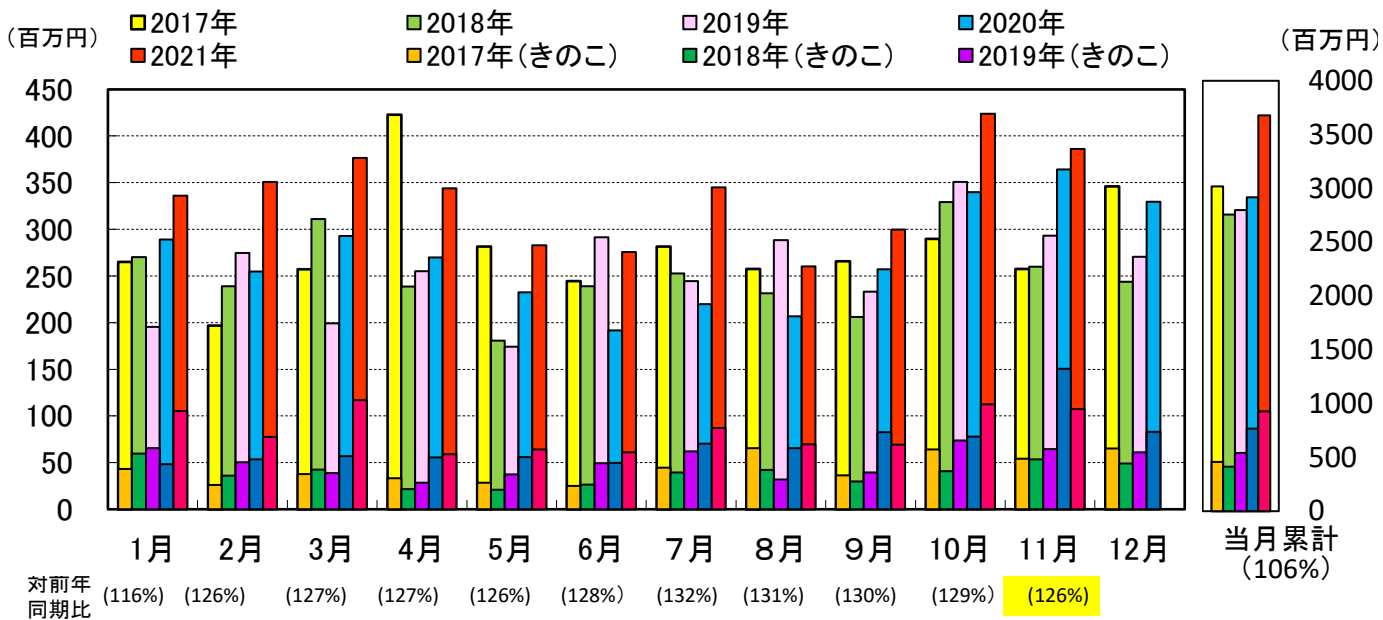

資料：財務省貿易統計

※生鮮きのこ、乾しいたけのほか、ロジン、植物性ろう等を含み、木質ペレット、チップ、薪、木炭は含まず。

※令和3年実績より、乾燥きくらげ類、調整きのこ、保存処理をしたきのこ、しいたけ以外の乾燥きのこを計上した。

- きのこの11月末迄の輸出額は930百万円で、対前年同期比121%、対前々年同期比172%となっている。国別には、主要な輸出先である香港が対前年同期比112%、台湾が112%、シンガポールが78%、米国が189%、対前々年同期比は香港が186%、台湾が119%、シンガポールが119%、米国が360%となっている。
- 輸出量で見ると11月末迄の合計は1,197トンで、対前年同期比119%、対前々年同期比135%となっている。主要な輸出先では、香港が対前年同期比105%、台湾が96%、シンガポールが108%、米国が343%、対前々年同期比は香港が223%、台湾が67%、シンガポールが91%、米国が434%となっている。

○きのこ（乾しいたけ含む）輸出額の推移（累計）

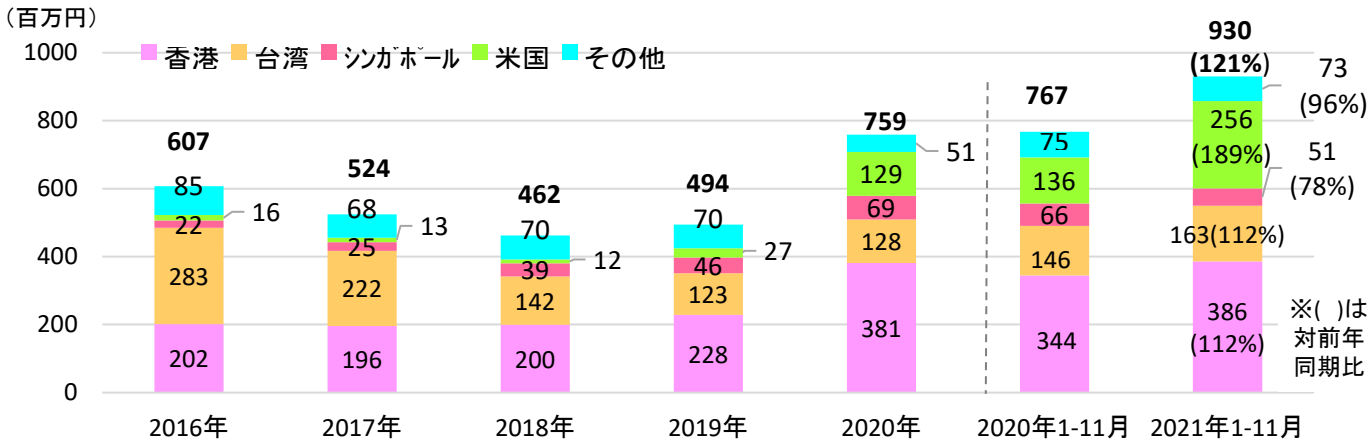

※令和3年実績より、乾燥きくらげ類、調整きのこ、保存処理をしたきのこ、しいたけ以外の乾燥きのこを計上した。

- 乾しいたけの11月末迄の輸出額は244百万円で、対前年同期比118%、対前々年同期比161%となっている。国別には、主要な輸出先である香港が対前年同期比136%、台湾は134%、米国は122%、前々年同期比は香港が105%、台湾は154%、米国が414%となっている。
- 輸出量で見ると11月末迄の合計は38トンで、対前年同期比126%、対前々年同期比121%となっている。主要な輸出先では、対前年同期比は香港が125%、台湾が213%、米国が133%、対前々年同期比は香港が96%、台湾が90%、米国が168%となっている。

○乾しいたけ輸出額の推移（累計）

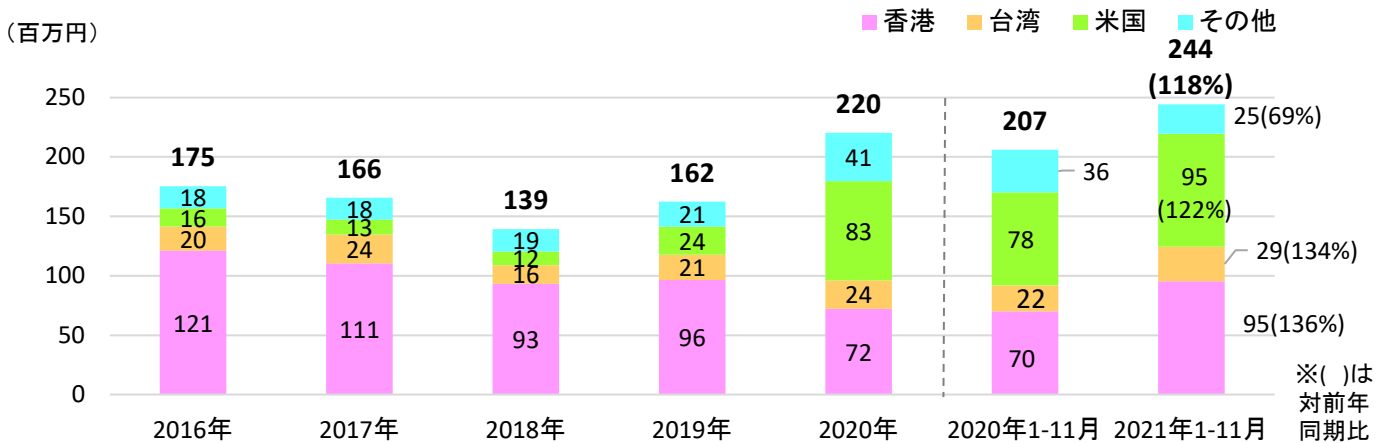

資料：財務省貿易統計

- きのこ以外の特用林産物の11月末迄の輸出額は2,751百万円で、対前年同期比128%、対前々年同期比122%となっている。国別には、中国が対前年同期比134%、韓国が102%、米国が200%となっている。対前々年同期比は、中国が147%、韓国が109%、米国が116%となっている。取引額の大きい品目では、ロジン（松脂）が対前年同期比128%、植物性ろうが127%、テルペン油が129%、対前々年同期比は、ロジン（松脂）133%、植物性ろうが93%、テルペン油が54%となっている。
- 輸出量で見ると11月末迄の合計は2,695トンで、対前年同期比123%、対前々年同期比119%となっている。主要な輸出先では、中国が対前年同期比145%、韓国が94%、米国が154%、対前々年同期比は中国は116%、韓国は90%、米国は87%となっている。

○きのこ以外の特用林産物の輸出額の推移（累計）

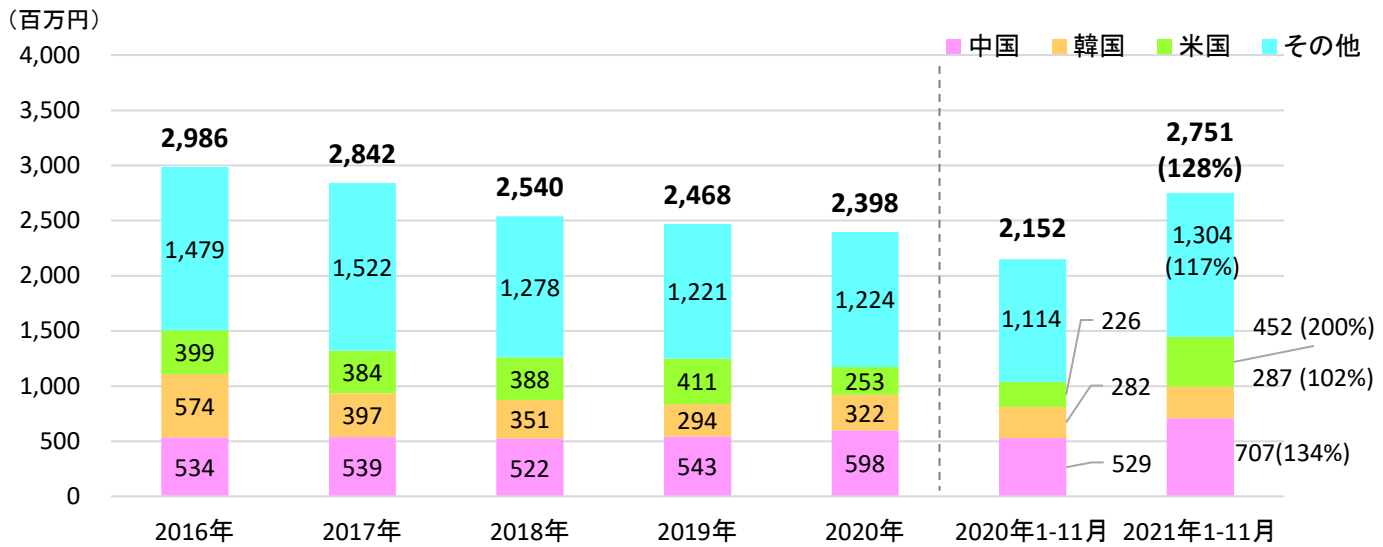

資料：財務省貿易統計

- 令和元年のきのご類の卸売量は、237,224トン（前年比3.3%減少）。
- 令和元年のきのご類の卸売価額は、103,897,522千円（前年比4.9%減少）。
- 令和元年のきのご類の卸売価格は、全ての品目において前年よりも下がった。

きのご類の卸売量

単位：トン

	H27	H28	H29	H30	R元
生しいたけ	47,862	47,880	48,399	49,391	49,121
なめこ	16,004	15,993	15,549	16,143	16,193
えのきだけ	105,894	111,255	117,251	111,238	106,291
しめじ	75,413	75,164	72,518	68,505	65,619
合計	245,173	250,292	253,717	245,277	237,224

きのご類の卸売価額

単位：千円

	H27	H28	H29	H30	R元
生しいたけ	45,403,729	45,972,664	46,171,290	44,690,633	43,515,380
なめこ	6,700,263	7,049,789	6,914,944	7,348,774	7,248,066
えのきだけ	27,678,422	27,160,745	25,534,311	26,329,886	24,221,698
しめじ	34,152,193	32,380,595	31,033,202	30,829,573	28,912,378
合計	113,934,607	112,563,793	109,653,747	109,198,866	103,897,522

きのご類の卸売価格

単位：円/kg

	H27	H28	H29	H30	R元
生しいたけ	949	960	954	905	886
なめこ	419	441	445	455	448
えのきだけ	261	244	218	237	228
しめじ	453	431	428	450	441

資料：青果物卸売市場調査

## セミナー・イベント情報

林野庁が関係（主催・後援等）する各種セミナー・イベントの情報をご紹介します。

### ■ 1月中旬以降の開催情報

イベント名	開催日時	会場	イベント概要
第29回日本文化を担う・漆の美展	1月19日(水)～ 1月26日(水) 10:00～16:30 (最終日は15:00閉館)	シバヤマアートギャラリー 東京都台東区根岸2-1-2 シバヤマビル2階	漆文化、漆技術に関わる方の制作発表の場として、「漆の伝統美」を広げ、育むことを目的とした展覧会です。 入場料無料 事前申込：不要 主催：（一社）日本漆工協会 詳細： <a href="http://www.nihon-shikkou-kyokai.or.jp/">http://www.nihon-shikkou-kyokai.or.jp/</a>
CDP 2021 Aリスト企業アワード	1月19日(水) 14:00～17:00	オンライン (Zoom)	CDP日本の2021年度報告会です。 参加費無料 事前申込：要 主催：（一社）CDP Worldwide-Japan 詳細： <a href="https://japan.cdp.net/events">https://japan.cdp.net/events</a>
令和3年度国際セミナー 「森林で沿岸域を守る -防災・減災技術の開発に向けて-	1月26日(水) 14:00～16:30	有明セントラルタワーホール&カンファレンス(オンライン併用)	森林を活用して沿岸域を災害から守るための日本の知見や途上国の取組等を共有するセミナーです。 参加費無料 事前申込：要 主催：国立研究開発法人 森林研究・整備機構 森林総合研究所 詳細： <a href="http://redd.ffpri.affrc.go.jp/events/seminars/2022/20220126_ja.html">http://redd.ffpri.affrc.go.jp/events/seminars/2022/20220126_ja.html</a>
第7回木育・森育楽会	1月29日(土) 30日(日) 13:30～17:00	オンライン (Zoom)	「木育の知と経験」を集積、再分配、配信するための集会として、「木育・森育楽会」を企画、実施します。今回は木育の「オモテ」と「ウラ」を切り口に木育の未来について語り合う場を予定です。 参加費無料 事前申込：要 主催：木育・森育楽会実行委員会 NPO法人木育・木づかいネット 詳細： <a href="https://www.mokumori-gakkai.org/">https://www.mokumori-gakkai.org/</a>
第67回日本山林美術展	1月31日(月)～ 2月6日(日) 11:00～18:00 (初日は14:00から、最終日は16:00まで)	銀座アートホール(1階、2階全館使用)	作家が日本の山林風景の美しさを描いた作品や「林野庁展示コーナー」を設け、絵画作品及び資料等を展示します。 入場料無料 事前申込：不要 主催：日本山林美術協会 詳細： <a href="http://www.sanrin.biz/custom9.html">http://www.sanrin.biz/custom9.html</a>
WOODコレクション(モクコレ)2022	●リアル展示会(中止)  ●オンライン展示会 1月18日(火)～2月15日(火)	オンライン	日本各地の木材に関わる者が出展し、建築関係者や行政、商社等の来場者と商談を行うほか、マッチングの場となる製品展示会です。 東京ビッグサイトでのリアル開催は中止となり、オンライン展示会のみ開催されます。 主催：東京都(運営)WOODコレクション(モクコレ)実行委員会 事前申込：不要 詳細： <a href="https://www.mokucolle.com/overview.php">https://www.mokucolle.com/overview.php</a>

## セミナー・イベント情報

### ■ 1月中旬以降の開催情報

イベント名	開催日時	会場	イベント概要
第62回全群馬近代こけしコンクール	2月3日(木) ～ 2月7日(月) 10:00～18:00 (最終日は 16:00まで)	群馬県庁1階 県民ホール 北側	第62回全群馬近代こけしコンクールに出品された作品が一般公開されます。 主催：第62回全群馬近代こけしコンクール 実行委員会 詳細： <a href="https://www.city.shibukawa.lg.jp/kankou/kankou/gift/tokusanhin/p000314.html">https://www.city.shibukawa.lg.jp/kankou/kankou/gift/tokusanhin/p000314.html</a>
「中高層ビル等への木材活用推進セミナー」～カーボンニュートラルな木造都市を目指す～	2月9日(水) 13:10～17:00	紀尾井カン ファレンス メインルーム	「都市の木造化推進法」に関連する具体的な施策や方針、中大規模建築物への木材活用のポイントと課題等のセミナーです。 参加費無料 事前申込：要 主催：一般社団法人 日本木造耐火建築協会 詳細： <a href="https://www.mokutaiken.jp/news/news2021122145.html">https://www.mokutaiken.jp/news/news2021122145.html</a>
第9回木育サミット	2月12日(土) 13:00～15:00 15:30～17:30 2月19日(土) 14:00～16:00 2月20日(日) 14:00～16:00  *2月1日～28日 動画配信プログラム公開	オンライン (Zoom)	木と共に生きていく「木育」の活動を、多くの人に知ってもらうため、「木育サミット」を開催します。 今回は「つなぐ」をキーワードに、今後の木育推進の意義についての議論を予定です。 参加費無料 事前申込：要 主催：特定非営利活動法人芸術と遊び創造協会 東京おもちゃ美術館 詳細： <a href="https://www.mokuikulabo.com/summit">https://www.mokuikulabo.com/summit</a>
第9回ロングトレイルシンポジウム～アフターコロナはロングトレイル～	2月19日(土) 13:30～18:00	安藤百福センター(オンライン併用)	アフターコロナを見据えた、ロングトレイルの果たす役割と課題などについて論じるシンポジウムです。 参加費無料 事前申込：要 主催：特定非営利活動法人日本ロングトレイル協会 詳細： <a href="http://jp-longtrail-news.sblo.jp/article/189172527.html">http://jp-longtrail-news.sblo.jp/article/189172527.html</a>
建築・建材展2022	3月1日(火)～ 3月4日(金) 10:00～17:00 (最終日は 16:30まで)	東京ビックサイト東展示棟	住宅・店舗・ビル用の各種建材をはじめ、設備機器やソフトウェア、工法、関連サービスなどを幅広く紹介します。 入場料：3,000円(同時開催の展示会と共通) 事前申込：要 主催：(株)日本経済新聞社 詳細： <a href="https://messe.nikkei.co.jp/ac/">https://messe.nikkei.co.jp/ac/</a>
日仏都市会議2022	3月12日(土) 14:00～17:50	アンスティ チュ・フラン セ関西 稲畑 ホール(オン ライン併用)	日仏専門家による両国の著名な建築遺産の保存、修復などにおける木質化に関する国際シンポジウムです。 参加費：一般2,000円、学生1,000円 オンライン参加は無料 主催：日仏工業技術会