

令和 2 年度

第 1 回 立木 公 売 公 告

資格付一般競争 入札のご案内

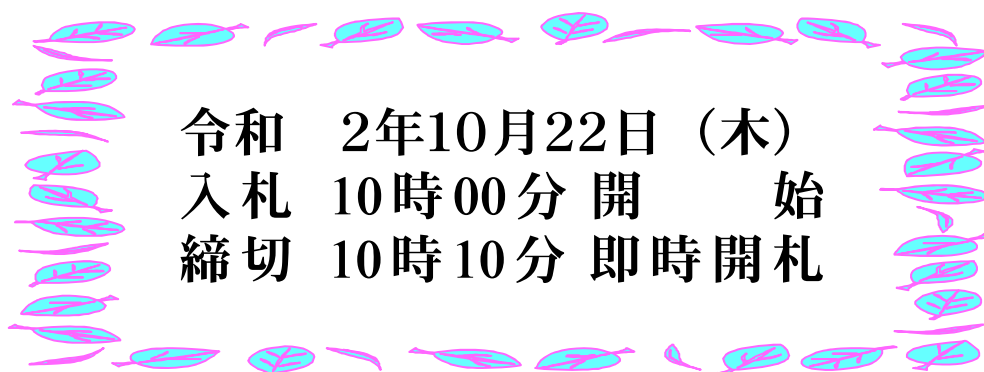

常日頃、国有林材へのご愛顧を賜り誠に有り難うございます。
今後も引き続き国有林野材のご利用をお願いいたします。

今回の立木販売は、

分収造林の皆伐:6件

となっております。

入札条件等を熟読のうえ、
ご参加くださいますよう宜しくお願いいたします。

〒378-0018 群馬県沼田市鍛冶町3923-1

利根沼田森林管理署

電話 0278(24)5535

FAX 0278(24)5562

公 売 公 告

下記のとおり立木の一般競争入札を実施します。販売物件明細書及び国有林野事業林産物売買契約約款を参照し現物熟覧のうえ、国有林野の産物売払規程(昭和25年5月17日農林省告示第132号)及び関東森林管理局署等競争契約入札心得を厳守し入札してください。

記

1 入札及び開札の日時

令和 2年10月22日(木)

入札開始 10時00分

締切 10時10分 締切後即時開札

2 入札及び開札場所

利根沼田森林管理署 入札室

3 郵便入札

認めます。

(1) 送付場所 〒378-0018 群馬県沼田市鍛冶町 3923-1 利根沼田森林管理署

(2) 到着期限 10月21日(水) 17時00分必着。

*上記の期限以後、到着したものは、無効とします。

(3) その他留意事項

封筒を二重にして内封筒に入札書を入れ、外封筒には「立木公売入札書在中」と朱書し、書留または配達証明でお送り下さい。

4 入札物件

(1) 次の事項については、別添「販売物件明細書」のとおりです。

ア 売払番号

イ 物件所在地

ウ 伐採種(皆伐・間伐等)

エ 搬出期間

オ 樹種・数量・収穫面積

(2) 物件毎の特約事項・入札条件については、別添「特約事項」及び各販売物件毎の「搬出の条件等」を参照してください。

5 入札参加者の資格

令和2年度から令和6年度の林産物の売払いに係る資格確認の交付を受けている者に限ります。

但し、次の事項に該当する者は参加することができません。

(1) 予算決算及び会計令第70条に該当する者

(2) 予算決算及び会計令第71条に該当する者

(3) 関東森林管理局長から一般競争参加資格を停止されている者

6 入札保証金

免除します。

但し、落札者が契約を結ばないときは、入札金額の100分の5に相当する違約金を徴収します。なお、この場合競争参加資格の取消又は、付与しないことがあります。

7 契約保証金

免除します。

8 入札金額及び消費税

(1) 入札金額は消費税抜きの金額を記入して下さい。誤って消費税を加算した金額を記入した場合でも入札は有効とし、入札後には誤りの訂正及び取消は認めないので注意願います。

(2) 入札書に記載された金額に消費税10%を加算した金額（円未満の端数切捨て）をもって落札金額及び契約金額とします。

なお、契約締結以後、当該契約において特に契約書等で金額が明示されているものを除き、当該契約に係る違約金、延滞金、率で表されるものについては、全て消費税額が加算された総契約額が対象となります。

9 入札における留意事項

(1) 代理人の入札への参加

ア 委任状の提出

競争参加有資格者本人が入札当日出席せず代理人が入札に参加する場合は、「委任状」（別紙1-1）の提出が必要となり、委任状の提出のない者は入札に参加することはできません。

なお、年間を通じて代理人に委任する場合は、当該年度を有効とする「委任状」（別紙1-2）を提出すれば、入札の都度委任状を提出する必要はありません。

イ 入札書

「入札書」（別紙2）のとおり、入札者の住所、商号又は名称、代表者氏名を記入するとともに代理人氏名の記入、押印（委任状と同じ印）が必要となります。

なお、この場合には入札者の代表者印は不要です。

(2) 無効の入札

次の各号の一に該当する入札は無効とします。

ア 競争に参加する資格を有しない者のした入札

イ 委任状を持参しない代理人のした入札

ウ 所定の入札保証金の納付又は入札保証金に代わる担保の提供をしない者のした入札

エ 記名押印を欠く入札

オ 金額を訂正した入札

カ 誤字、脱字等により意思表示が不明瞭である入札

キ 明らかに連合によると認められる入札

ク 同一事項の入札について同一人が2通以上なした入札又は入札者若しくはその代理人が他の入札者の代理をした入札

ケ 入札時刻に遅れてした入札

コ 暴力団排除に関する誓約事項（別紙3）について、虚偽又はこれに反す行為が認められた入札

サ その他入札に関する条件に違反した入札

(3) 落札者の決定

ア 開札は、指定した場所及び日時に、入札者の面前で行い、予定価格以上で最高の価格を持って入札した者を落札者とします。ただし、落札となるべき入札をした者が2名以上のときは、直ちに「くじ」で落札者を決定します。

イ 落札宣言後は、錯誤等を理由に入札無効の申し出があっても、受理しません。また、どのような事由があっても落札を無効にすることはできません。

10 契約の成立及び締結期限

(1) 契約の締結は、契約書の作成を必要とし、双方記名押印した時に成立とします。

(2) 契約の締結日は、令和 2年10月29日(木)とします。

11 代金の納付期限

代金の納付期限は、契約の締結日から起算して20日以内とします。

12 代金の延納

(1) 1件の売払契約代金が150万円以上の物件において、国の所有に属する物品の売払代金の納付に関する法律（昭和24年法律第176号）の定めるところにより認めます。
(年利0.69%)

納利息代金の計算方法は以下のとおりです。

延納利息代金 = (契約代金 × 延納期間 × 延納利率) ÷ 365 日

ただし、分収林契約者の持分に係る代金については、延納は認めません。

(2) 延納担保の提供期限は契約締結日から起算して20日以内とします。

(3) 延納期限は、1,000㎡未満は6ヶ月以内、1,000㎡以上は10ヶ月以内とします。

13 物件の引き渡し

(1) 物件の引渡期限は、国有林野の産物売払規程第34条第1項及び国有林野事業林産物売買契約約款第7条第1項に基づき、代金の全部又は代金延納担保の提供があった日から15日以内とします。

(2) 物件の引渡は、買受人立会による引渡しをしないことについての買受人の同意を得られる場合には、国有林野の産物売払規程第34条第3項第2号及び国有林野事業林産物売買契約約款第7条3項に基づき、みなし引渡を特約することも可能です。この場合、代金の全部の納入のあったとき、または代金延納担保の提供があった時に引渡しがあったものとみなします。金融機関の発行する領収書等を利根沼田森林管理署へ必ず提示してから搬出して下さい。

(3) 引渡を受けた時は、国有林野の産物売払規程第35条に基づき、引渡領収書を利根沼田森林管理署長に提出して下さい。

14 各規程等の閲覧場所

(1) 販売物件明細書、契約書案

ア 販売物件明細書：利根沼田森林管理署ホームページで閲覧して下さい。

イ 契約書（案）：利根沼田森林管理署で閲覧して下さい。

利根沼田森林管理署のホームページアドレス

<http://www.rinya.maff.go.jp/kanto/tonenumata/index.html>

(2) 各規程等

ア 国有林野事業林産物売買契約約款

イ 国有林野の産物売払規程

ウ 関東森林管理局署等競争契約入札心得

エ 各種様式（別紙1：委任状、別紙2：入札書）

上記ア～エは関東森林管理局のホームページにて閲覧できます。

関東局ホーム>公売・入札情報>林産物の売払情報

ホームページを閲覧できない方は、利根沼田森林管理署 業務グループ（経営担当）へお問い合わせ下さい。

関東森林管理局のホームページアドレス

<http://www.rinya.maff.go.jp/kanto/index.html>

1.5 その他留意事項

(1) 入札参加者は、入札書の提出をもって「暴力団排除に関する誓約事項」（別紙3）に同意したものとします。

(2) 本物件は、売買契約書において「持続可能な森林経営が営まれ、伐採に当たって森林に関する法令に照らし手続きが適正になされた森林の立木である」ことを証明します。なお、この記載内容をもって木質バイオマス証明となります。

(3) 発電用バイオマス証明に関しては、買受人自らが本売買契約書の写しを添付し、任意様式により証明して下さい。

1.6 お問い合わせ

不明な点は、下記までお問い合わせください。

<問い合わせ先>

利根沼田森林管理署 業務グループ（経営担当）

電話番号 0278-24-5535 FAX 番号 0278-24-5562

お知らせ

農林水産省の発注事務に関する綱紀保持を目的として、農林水産省綱紀保持規程（平成19年農林水産省訓令第22号）が制定されました。この規程に基づき、第三者から不当な働きかけを受けた場合は、その事実をホームページで公表するなどの綱紀保持対策を実施しています。

詳しくは、当ホームページの「発注者綱紀保持対策に関する情報等」をご覧ください。

<http://www.rinya.maff.go.jp/kanto/apply/publicsale/koukihoji/index.html>

特約事項

1. 林産物や林業機械等のトラック運搬について、運搬に使用する車両が運搬区間を走行可能であるか、現地確認のうえ、入札してください。民有地を搬出等に使用する場合、民有地の所有者との交渉は、買受人が行ってください。また、公道等の利用における申請等については、買受人において所定の手続きを行うこととなります。土場の作設・ガードレールの撤去など公道を使用する場合は、道路占用許可を受けてください。万一、道路等周辺施設に損傷を与えた場合は、買受人が当該所有者と協議のうえ、買受人の負担により修復または、賠償等を行っていただくこととなります。
2. 作業着手前に該当森林事務所へ「立木販売箇所の作業計画届」を提出して、森林官等と協議の上作業を進めてください。なお、提出していただいた作業計画については、労働安全衛生の確保に資するため、関係労働基準監督署に情報提供いたしますのでご承知願います。また、作業着手時及び終了時には、事前に該当森林官等へ連絡し、現地の確認を受けてください。
3. 伐採及び搬出の際は、「官民境界標識」の毀損、亡失等の無いように留意願います。万一、毀損、亡失等があった場合は、買受人の負担で復元していただくこととなります。
4. 国有林内既設作業道及び土場敷（以下「既設作業道等」という）については、無料利用承認申請によらず現況により使用することを承認します。なお、既設作業道等以外へ新規に搬出道や土場敷を作設する場合には、無料利用承認申請が必要となりますので該当森林官等へ連絡し、手続きを行ってください。
5. 搬出道作設等の理由により、契約対象外の立木を伐採する必要がある場合は、搬出支障木の調査及び手続きに時間を要することから、余裕をもって該当森林事務所に申し出ることとし、必ず搬出支障木の売買契約、代金納入のうえ金融機関の領収印のある納入告知書の写し（分収林契約箇所については、民収分の代金振り込み証書の写しも添えて）を森林管理署に提出のうえ作業に着手してください。搬出関係で幼齢造林地を通過する場合、支障木は必要最小限にとどめるよう計画してください。歩道、水路敷等を損傷した場合は、原状復旧してください。
6. 買受物件の内外を問わず、保安林内において、搬出路や土場等を作設又は、利用する場合は、土地の形質変更及び立木の伐採について、県知事への協議（署が実施）が必要となり、支障木の調査及び手続きには時間を要することから、作業着手前に余裕をもって該当森林事務所に申し出てください。
7. 買受けた物件については、全て伐倒及び搬出してください。特別な理由により立木を残す場合は、あらかじめ森林官等と協議してください。

8. 漸伐・択伐・間伐など、森林の一部の立木を伐採するに際し、契約対象外の立木の保護、その他当該森林の保護に努めてください。
9. 末木枝条、残材、根株等を沢の付近や土場周辺に放置しないでください。また、搬出路に水切り等の排水施設を適切に整備し、泥水等が直接沢や林道・公道等に流出しないようにしてください。特に、洗い越し等の沢付近での作業は、下流への影響が少なくないため、荒天前後などは特に留意してください。
10. 買受人は、労働安全衛生、山林火災及び、天候の急変等に十分注意し、作業を実施してください。万一、労働災害等が発生した場合は、該当森林官等もしくは、森林管理署へ連絡してください。また、狩猟期間中及び猟銃による有害鳥獣駆除の実施時には「作業中につき発砲禁止」等と表示した看板等を事業地の入り口等の分かりやすい箇所に提示してください。
11. 買受物件が分収林の場合の契約代金の納入について、国の持分については国の発行する納入告知書により納入し、分収林契約者の持分については契約者の指定する金融機関の口座に直接振り込んでいただくこととなります。なお、振込手数料は買受人の負担となります。
(民収分の振込手数料については、あらかじめ予定価格から控除してあることを申し添えます)
12. 森林作業道作設にあたっては、別紙「特記仕様書」のとおりとする。
13. 相俣・月夜野森林事務所の内2 1 2 林班～2 4 8 林班については、赤谷プロジェクト地域協議会・公益財団法人日本自然保護協会・林野庁関東森林管理局の三者協働により「生物多様性の復元」と「持続的な地域づくり」を目指し赤谷の森として管理しています。
伐採期間については、猛禽類の生息環境保全のため8月から11月末までの4ヶ月間となります。
なお、猛禽類の営巣状況などにより上記4ヶ月以外の期間でも伐採が可能となる場合もございますので、署担当者までご確認願います。
14. 以上のほか、現地案内の際に提示する事項についても遵守してください。

特記仕様書

本特記仕様書は、「森林作業道作設指針」（平成22年11月17日付け22林整第656号林野庁長官通知）に基づき、地形・地質、気象条件やこれまでの関東森林管理局管内における路網施工状況等を踏まえ定めたものである。

作設する路網は継続的に用いられる森林作業道であり、路体は堅固な土構造を基本に、構造物は地形・地質等の条件からやむを得ない場合に限り設置することとし、本特記仕様書により作設する。

なお、本特記仕様書に指定していないものについては、森林作業道作設指針によることを基本とする。

第1 路網

1 配置

路網は、フォワーダ等車輛系機械が安全に走行でき、かつ作業システムの効率性が効果的に発揮されるよう次の点に留意し配置する。

- ①地形・地質の安定している安全な個所を通過するよう配置する。
- ②地形に沿った屈曲線形となるよう配置する。
- ③排水を考慮した波形勾配となるよう配置する。

2 幅員

幅員は、3m以下とする。ただし、林業機械を用いた作業の安全性及び、作業性の確保に必要な区間に限って、0.5m程度の余裕を付加することができる。

3 勾配・排水

縦断勾配は、土質や使用する機械の能力等を考慮し、集材作業を行う車両が、木材を積載し安全に上り走行・下り走行ができる、勾配で計画する。

また、縦断勾配を緩やかな波状にすることにより、こまめな分散排水を行うこととし、排水先は安定した尾根部や常水のある沢にする等して、路面に集まる雨水を安全、適切に処理する。

横断勾配は、原則として水平とするが、水平区間など危険のない場所で、横断勾配の谷側をわずかに低くする排水方法を採用する場合は、必要に応じて丸太等による路肩侵食保護工、盛土のり面の保護措置をとる。

特に、木材積載時の下り走行におけるブレーキの故障や、雨天や凍結時のスリップによる転落事故を防止するため、カーブの谷側を低くすることは避ける。

なお、カーブ区間に係る排水は、カーブ上部の入り口付近で行う。

第2 施工

1 切土

切土高は、ヘアピンカーブの入口など局所的にやむを得ない場合を除き、1.5m程度以内とする。

切土のり面勾配は、直切りを標準とする。ただし、切土高が高くなる場合、または、土質に応じて6分（岩石の場合は3分）とする。

2 盛土

盛土については、地山に段切りを行った上で、概ね30cm程度の層ごとにバケツト及び履帯を用いて十分に締め固める。

なお、強度を有しない土質の場合は、盛土・地山を区分せず、路体全体を概ね30cm程度の層ごとに締め固め、路体全体として十分な強度をもたせる。

盛土のり面勾配は、概ね1割とする。盛土高が2mを超える場合は、1割2分程度とする。

ヘアピンカーブの盛土箇所では、締め固めを繰り返し行ったり、構造物を設けるなどして、路体に十分な強度をもたせる。

盛土の土量が過不足する場合は、山側から谷側への横方向での土量調整だけでなく、前後の路床高の調整など縦方向での土量調整も行う。

3 簡易構造物等

構造物は、安全確保の観点や地形・地質等の制約から、やむを得ない場合にのみ設置する。その場合、転石等現地発生資材の活用を図りつつ、利用の頻度やコスト等を考慮して適切なものを選定する。

4 伐開

伐開は、幅員に応じた必要最小限の幅とする。

第3 周辺環境への配慮

公道等への土砂の流出、土石の転落を防止するために必要な措置をとる。

また、希少な野生生物の生息・生育情報を知ったときは、監督員に報告し、指示を受ける。

第4 その他

1 表土、根株の扱い

根株やはぎ取り表土は、盛土のり面保護工として利用する。表土は心土と交互に概ね30cm毎の層毎にバケツト等で十分締め固めて盛土法面に固定する。根株は、表土や心土等とともに十分締め固めるとともに作業に支障のないように固定する。

根株の上に根株を幾つも重ねて積み上げることや、根株を丸ごと路体内に完全に埋設することは、締め固めが難しくなるので避ける。また、土質、根株の大きさ、集材方法、山腹傾斜等から、盛土のり面保護工に向かない場合は、安定した状態にして自然還元利用等を図る。

2 事業終了時において、洗掘を防ぐための水切りを登坂部分等に入れる。

委 任 状

代理人使用印鑑

代理人氏名

上記の者を私の代理人と定め、下記権限を委任します。

記

- 1 入札年月日 令和 年 月 日
- 2 件 名 令和 年度 第 回 立木公売
- 3 入札に関する一切の件

令和 年 月 日

住 所

商号又は名称
代表者氏名

Ⓜ

分任契約担当官
利根沼田森林管理署長

殿

注意：代理人が入札を行う場合は、必ず委任状を提出して下さい。

なお、当該年度を有効とする年間委任状（別紙 1 - 2）を提出し、その代理人に入札させる場合は、本委任状を提出する必要はありません。

ただし、その場合、各署等ごとに委任状の提出が必要となります。

委 任 状

私は、都合により _____ を代理人と定め、下記の権限を委任します。

委 任 事 項

- 1 入札に関する一切の件
- 2 見積もりに関する事項
- 3 委任期間
令和 _____ 年 _____ 月 _____ 日 から 令和 _____ 年 _____ 月 _____ 日

- 4 受任者使用印鑑
(代理人)

使用印鑑

令和 _____ 年 _____ 月 _____ 日

住 所

商号又は名称
代表者氏名

Ⓜ

分任契約担当官
利根沼田森林管理署長

殿

入 札 書

入札番号 第 _____ 号

億	千万	百万	十万	万	千	百	十	円

ただし、上記金額は消費税相当額を除いた金額であるので、契約額は上記金額に消費税相当額を加算した金額となること及び関東森林管理局署等競争契約入札心得を承知のうえ、入札します。

令和 _____ 年 _____ 月 _____ 日

分任契約担当官

利根沼田森林管理署長 殿

(入札者)

住 所

商号又は名称

代表者氏名

Ⓜ

(代理人)

氏 名

Ⓜ

(注意事項)

- 1 金額は、円単位とし、アラビア数字をもって明記すること。
- 2 代理人による入札の場合は、「住所」、「商号又は名称」、「代表者氏名」及び代理人の「記名・押印」を行うこと。

入 札 書

入札番号 第 〇 号

億	千万	百万	十万	万	千	百	十	円
	¥	1	2	3	4	0	0	0

ただし、上記金額は消費税相当額を除いた金額であるので、契約額は上記金額に消費税相当額を加算した金額となること及び関東森林管理局署等競争契約入札心得を承知のうえ、入札します。

令和 〇〇 年 〇〇 月 〇〇 日
(入札日の日付けを記入する。)

分任契約担当官

利根沼田森林管理署長 殿

※ 代表者本人が入札する場合、代表者印のない入札書は無効となります。

(入札者)

住 所 〇〇県〇〇市〇〇町〇〇番地

商号又は名称 株式会社 〇〇〇〇
代表者氏名 代表取締役 〇〇 〇〇

印

(代理人)
氏 名(代理人による入札の場合)
△△ △△

印

(注意事項)

- 金額は、円単位とし、アラビア数字をもって明記すること。
- 代理人による入札の場合は、「住所」、「商号又は名称」、「代表者氏名」及び代理人の「記名・押印」を行うこと。

暴力団排除に関する誓約事項

当社（個人である場合は私、団体である場合は当団体）は、下記 1 及び 2 のいずれにも該当せず、また、将来においても該当しないことを誓約します。

この誓約が虚偽であり、又はこの誓約に反したことにより、当方が不利益を被ることとなっても、異議は一切申し立てません。

また、貴署の求めに応じ、当方の役員名簿（有価証券報告書に記載のもの。ただし、有価証券報告書を作成していない場合は、役職名、氏名及び生年月日の一覧表）を警察に提供することについて同意します。

記

1 契約の相手方として不適当な者

- (1) 法人等（個人、法人又は団体をいう。）の役員等（個人である場合はその者、法人である場合は役員又は支店若しくは営業所（常時契約を締結する事務所をいう。）の代表者、団体である場合は代表者、理事等、その他経営に実質的に関与している者をいう。以下同じ。）が、暴力団（暴力団員による不当な行為の防止等に関する法律（平成 3 年法律第 77 号）第 2 条第 2 号に規定する暴力団をいう。以下同じ。）又は暴力団員（同法第 2 条第 6 号に規定する暴力団員をいう。以下同じ。）であるとき
- (2) 役員等が、自己、自社若しくは第三者の不正の利益を図る目的、又は第三者に損害を加える目的をもって、暴力団又は暴力団員を利用するなどしているとき
- (3) 役員等が、暴力団又は暴力団員に対して、資金等を供給し、又は便宜を供与するなど直接的あるいは積極的に暴力団の維持、運営に協力し、若しくは関与しているとき
- (4) 役員等が、暴力団又は暴力団員であることを知りながらこれを不当に利用するなどしているとき
- (5) 役員等が、暴力団又は暴力団員と社会的に非難されるべき関係を有しているとき

2 契約の相手方として不適当な行為をする者

- (1) 暴力的な要求行為を行う者
- (2) 法的な責任を超えた不当な要求行為を行う者
- (3) 取引に関して脅迫的な言動をし、又は暴力を用いる行為を行う者
- (4) 偽計又は威力を用いて契約担当官等の業務を妨害する行為を行う者
- (5) その他前各号に準ずる行為を行う者

上記事項について、入札書の提出をもって誓約します。

「物件の引き渡し」について

買受人が現地を確認したもので、同意が得られた場合には、「買受人立会いによる引き渡しは行わないものとする」いわゆる「みなし引渡し」を特約とする事としますので、ご協力願います。

この場合、物件の引渡し等は次のとおりとなります。

- (1) 代金の全部（売払規程第27条第2項の規程による違約金を徴収する場合にあっては、代金の全部及び当該違約金）の納入があった時、又は代金延納担保の提供（売払規程第29条第2項の規程規程による違約金を徴収する場合にあっては、代金延納担保の提供及び当該違約金の納入）があった時、（代金延納担保の提供を免除する旨の特約がある場合には契約締結の時）に引渡しがあったものとみなすものとする。
- (2) 買受人は前記（1）により、引渡しがあったものとみなした時の日付をもって、引渡し領収書を森林管理署長に提出するものとする。

《 お 知 ら せ 》

今回公売の分収造林契約箇所については、通常立木販売の代金納付とは異なる点がありますので、下記事項をご理解の上、入札に参加されますようお願い申し上げます。

- ① 立木販売代金の内、官収分については、国の発行する納入告知書により納付してください。
- ② 民収分については、分収造林契約者の指定する金融機関口座への振込をお願いします。振込手数料については、立木を買受けた方の負担となります。
(民収分の振込手数料については、あらかじめ予定価格から控除してあることを申し添えます。)

現地案内について

現地案内を下記日程により行いますので、ご希望の方は時間までにご参集ください。

売払番号	林小班	集合日時	集合場所	担当者	備考
1・2号物件	沼田:17は① 沼田:155お	令和2年 10月12日(月) 午前 9時00分	利根沼田森林管理署 駐車場	沼田森林事務所 森林官(沼田) TEL:0278-22-3609	1号【分収造林】 2号【分収造林】
3・4・5号物件	谷地:39る1 谷地:39る2 谷地:40る1	令和2年 10月12日(月) 午後 1時30分	谷地森林事務所	谷地森林事務所 森林官(谷地) TEL:0278-52-2017	3号【分収造林】 4号【分収造林】 5号【分収造林】
6号物件	追貝:42よ ①②③	令和2年 10月 8日(木) 午前 9時30分	追貝森林事務所	追貝森林事務所 森林官(追貝) TEL:0278-56-2057	6号【分収造林】

< メモ >

《 現地案内集合場所(3・4・5号物件)：谷地森林事務所 》

集合日時：令和 2 年 1 0 月 1 2 日 (月) 午後 1 : 3 0

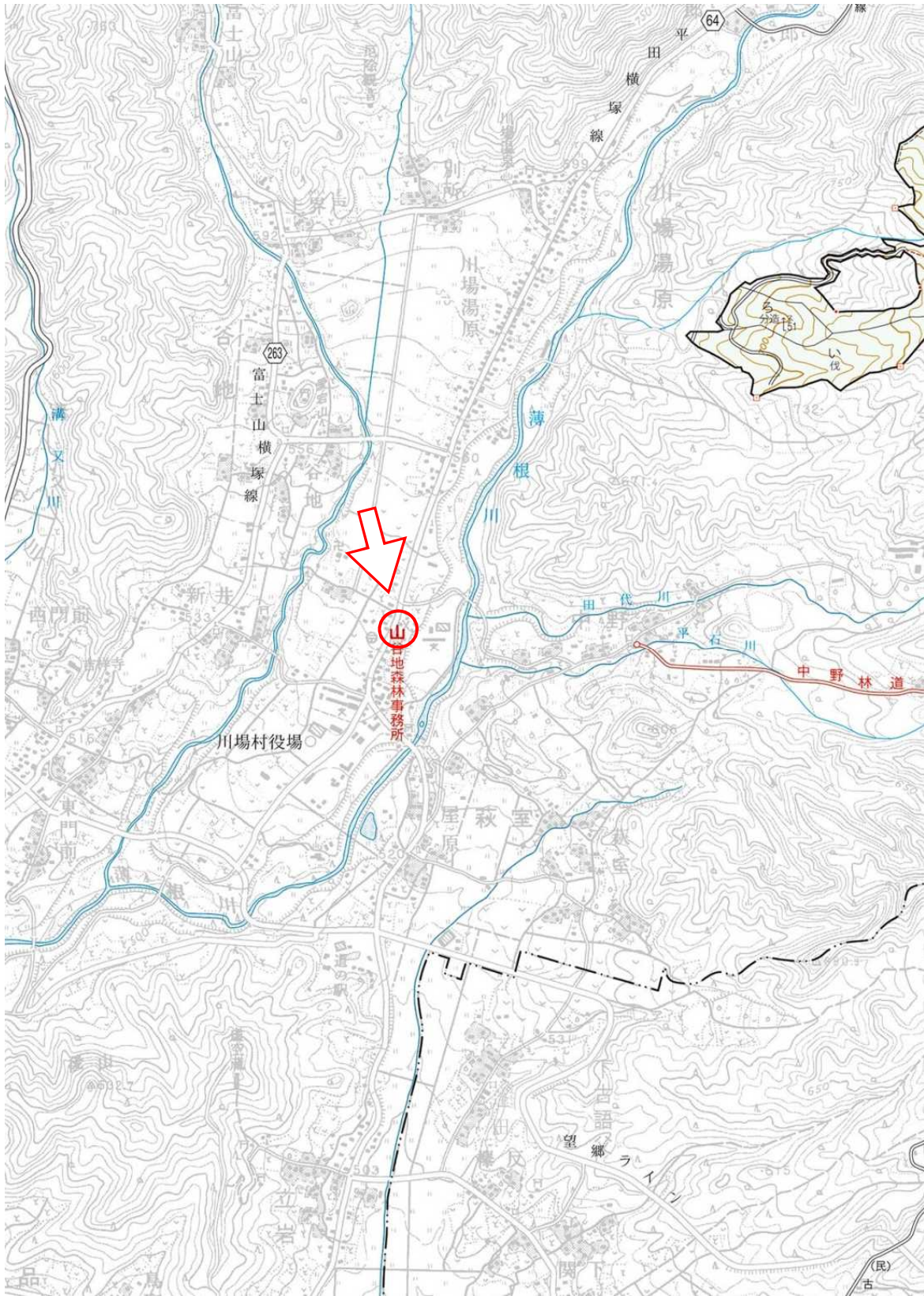

《 現地案内集合場所(6号物件)：追貝森林事務所 》

集合日時：令和 2 年 1 0 月 8 日 (木) 午前 9 : 3 0

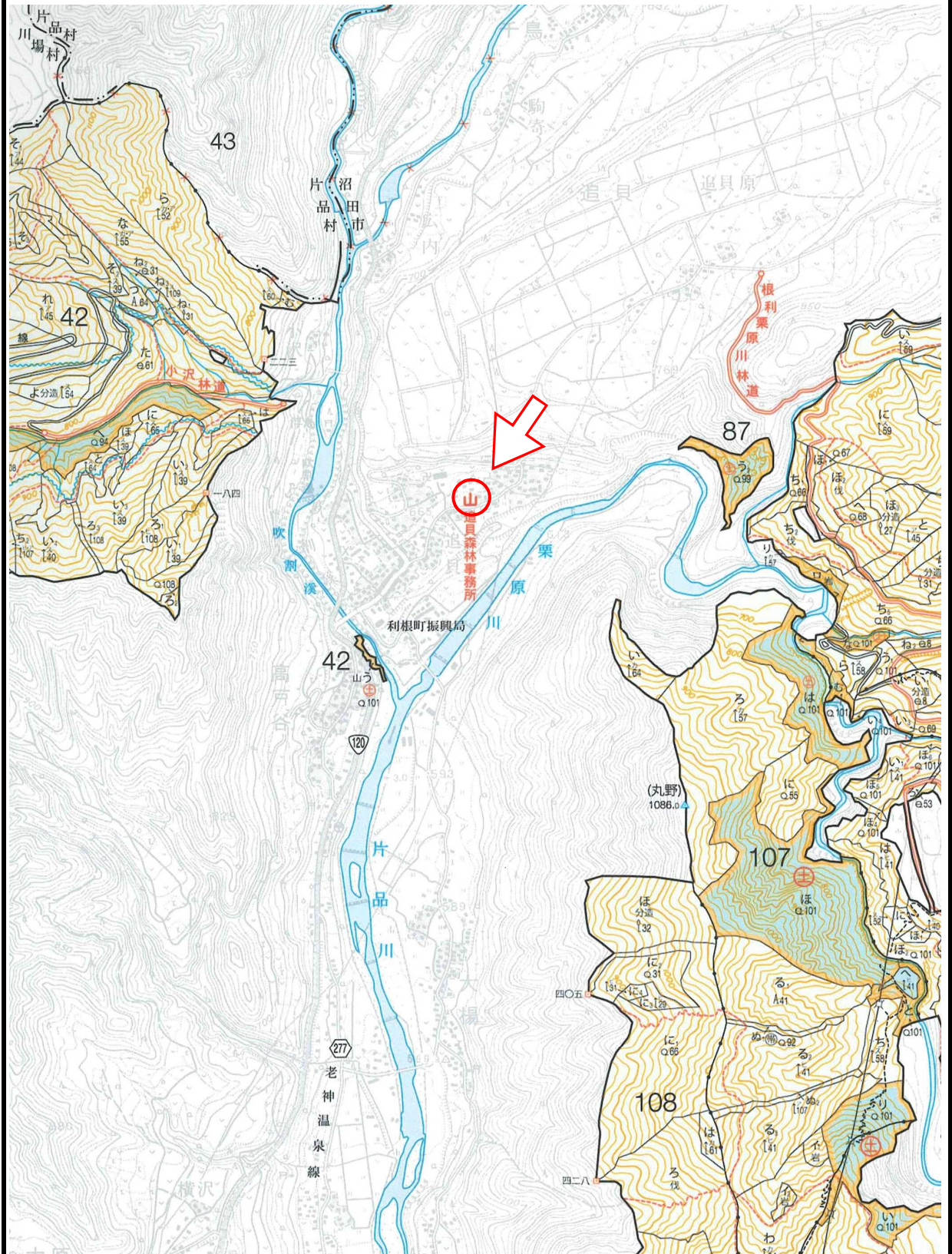

売 払 番 号 1 号

- 1 物件所在地 沼田市上発知字迦葉山丙350ノ1国有林 17は 林小班 I 伐区【分収造林】
 2 伐採方法 皆 伐
 3 伐採面積 4.85 ha
 4 林 齢 50 年生
 5 搬出期限 36 ヶ月
 6 物件内訳

樹 種	種 類	類 別	本数(本)	材積(m³)	(搬出の条件等)
スギ	生立木	一般用材	1,847	714.21	○【分収造林】舟木部分林組合 ○ 水源かん養保安林(全箇所)のため 搬出路等の作設には、保安林内土地の 形質変更協議が必要。(署が実施)
アカマツ			282	116.54	
モミ			7	2.02	
一般材N計			2,136	832.77	
クリ	生立木	一般用材	128	66.06	
コナラ			23	9.17	
サワグルミ			19	12.25	
ウダイカンバ			12	7.64	
ダケカンバ			2	2.18	
オノカンバ			3	1.29	
ミズメ			6	1.72	
ケヤキ			5	2.06	
ホオノキ			9	3.16	
サクラ			9	2.97	
カエデ			7	2.32	
ミズキ			29	11.55	
他L			5	2.53	
一般材L計			257	124.90	
一般材計			2,393	957.67	
スギ	生立木	パルプ用材	970	168.65	MEMO 3番札 2番札 1番札
アカマツ			233	40.94	
モミ			14	1.62	
他L			1,459	192.53	
パルプ用材計			2,676	403.74	
合計			5,069	1,361.41	

一般用材主要樹種径級別内訳							
スギ							
胸高直径	平均樹高	本数	材積	胸高直径	平均樹高	本数	材積
12	11	68	4.76				
14	13	90	9.90				
16	14	156	23.40				
18	16	230	48.30				
20	16	224	56.00				
22	17	233	74.56				
24	17	173	64.01				
26	18	160	73.60				
28	18	161	83.72				
30	19	112	70.56				
32	19	92	64.40				
34	20	58	47.56				
36	20	37	33.67				
38	20	26	26.00				
40	21	13	14.95				
42	21	8	10.16				
44	20	2	2.64				
44	22	1	1.45				
46	20	1	1.43				
46	21	1	1.50				
46	23	1	1.64				
計		1,847	714.21	計			

売払番号 1号

<< 物件位置図 >>

場所：沼田市上発知字迦葉山丙350ノ1国有林 17は 林小班 I 伐区【分収造林】

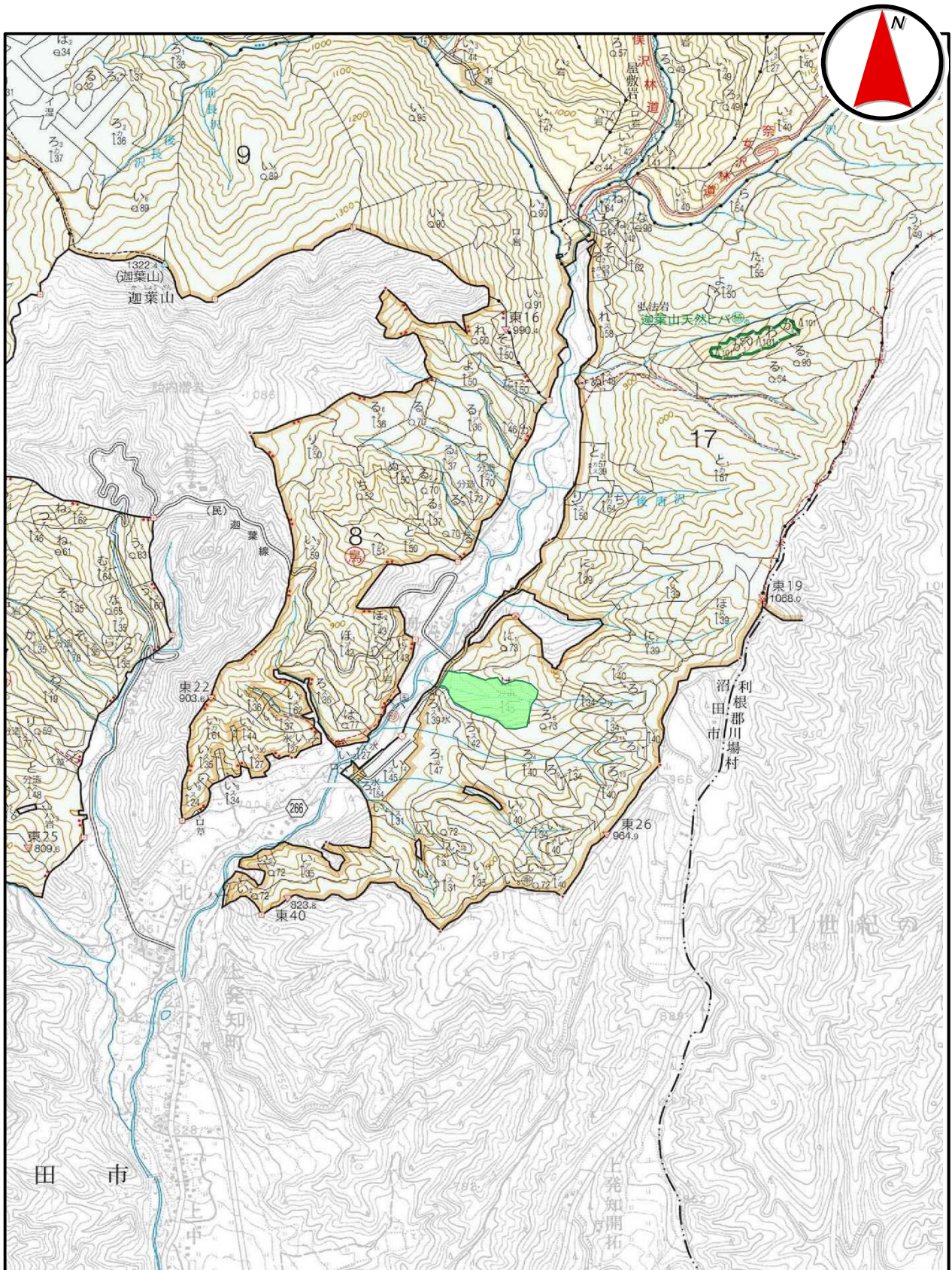

縮尺 1:20,000

売払番号 1 号

<< 物件区域図 >>

場 所 : 沼田市上発知字迦葉山丙350ノ1国有林 17は 林小班 I 伐区【分収造林】

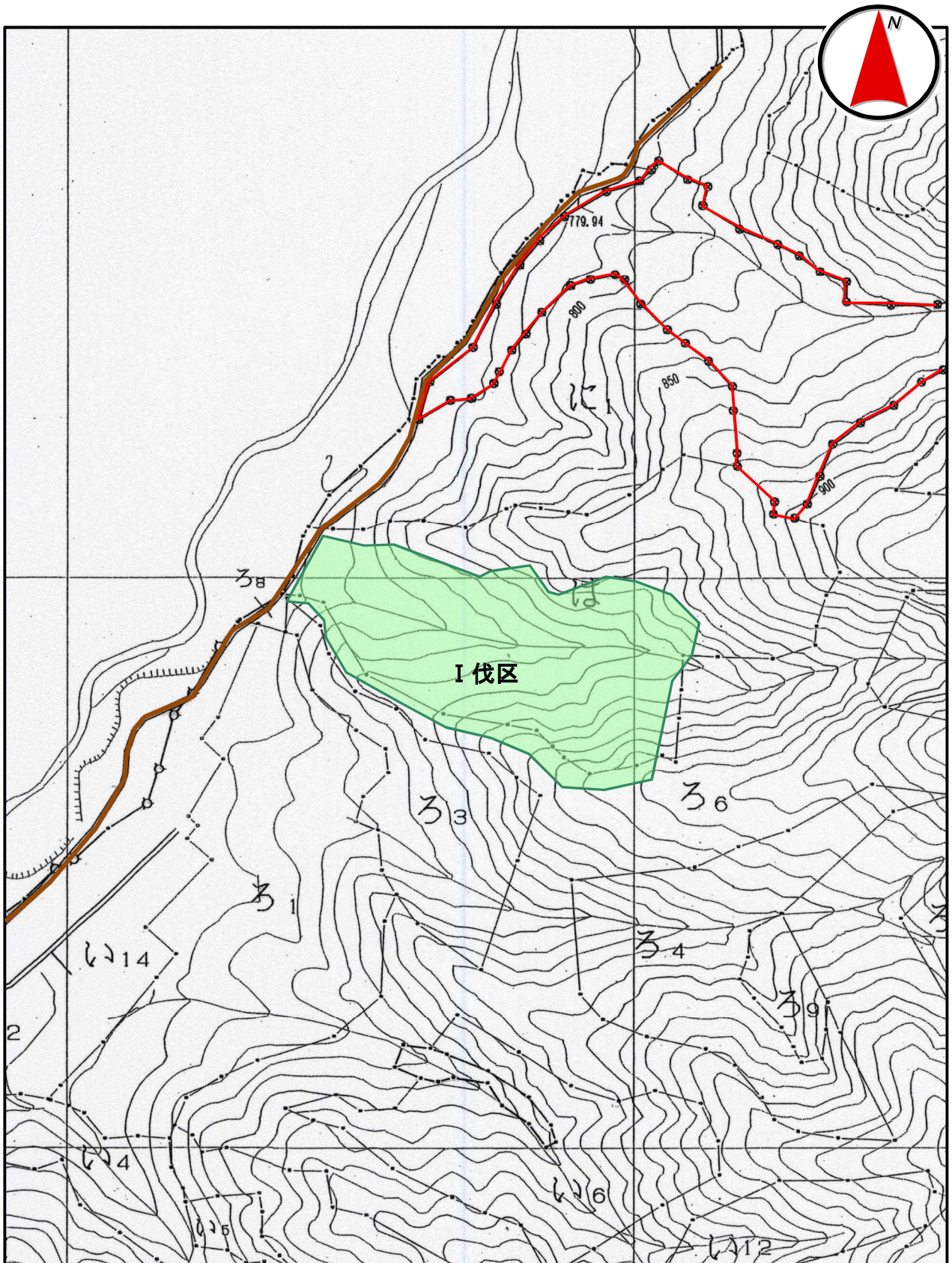

縮尺 1:5,000

売 払 番 号 2 号

- 1 物件所在地 利根郡昭和村大字系井字系之瀬赤城山国有林 155お 林小班【分収造林】
 2 伐採方法 皆 伐
 3 伐採面積 24.20 ha
 4 林 齢 59 年生
 5 搬出期限 36 ヶ月
 6 物件内訳

樹 種	種 類	類 別	本数(本)	材積(m ³)	(搬出の条件等)	
スギ	生立木	一般用材	6	2.90	○【分収造林】赤城部分林組合	
ヒノキ			2	1.62		
カラマツ			5,339	4,675.19		
一般材N計			5,347	4,679.71		
クリ	生立木	一般用材	25	19.33	MEMO	3番札
ケヤキ			1	0.95		
ホオノキ			3	1.70		
キハダ			3	1.56		
ミズキ			107	68.12		
他L			1	0.47		
一般材L計			140	92.13		
一般材計			5,487	4,771.84		
スギ	生立木	パルプ用材	6	0.63	MEMO	2番札
ヒノキ			2	0.09		
カラマツ			1,757	790.88		
アカマツ			7	6.35		
他L			11,021	1,290.04		
パルプ用材計			12,793	2,087.99		
合計			18,280	6,859.83	1番札	

一般用材主要樹種径級別内訳							
カラマツ							
胸高直径	平均樹高	本数	材積	胸高直径	平均樹高	本数	材積
14	14	3	0.33				
16	15	18	2.70				
18	16	80	16.80				
20	18	174	50.46				
22	19	280	103.60				
24	20	411	189.06				
26	21	529	296.24				
28	22	607	412.76				
30	22	625	487.50				
32	23	639	587.88				
34	24	618	655.08				
36	24	476	556.92				
38	24	333	426.24				
40	25	208	297.44				
42	25	156	243.36				
44	26	88	154.88				
46	26	51	97.41				
48	26	22	45.76				
50	27	13	30.42				
52	27	7	17.64				
54	27	1	2.71				
計		5,339	4,675.19	計			

売払番号 2 号

<< 物件位置図 >>

場 所 : 利根郡昭和村大字糸井字糸之瀬赤城山国有林 155お 林小班【分収造林】

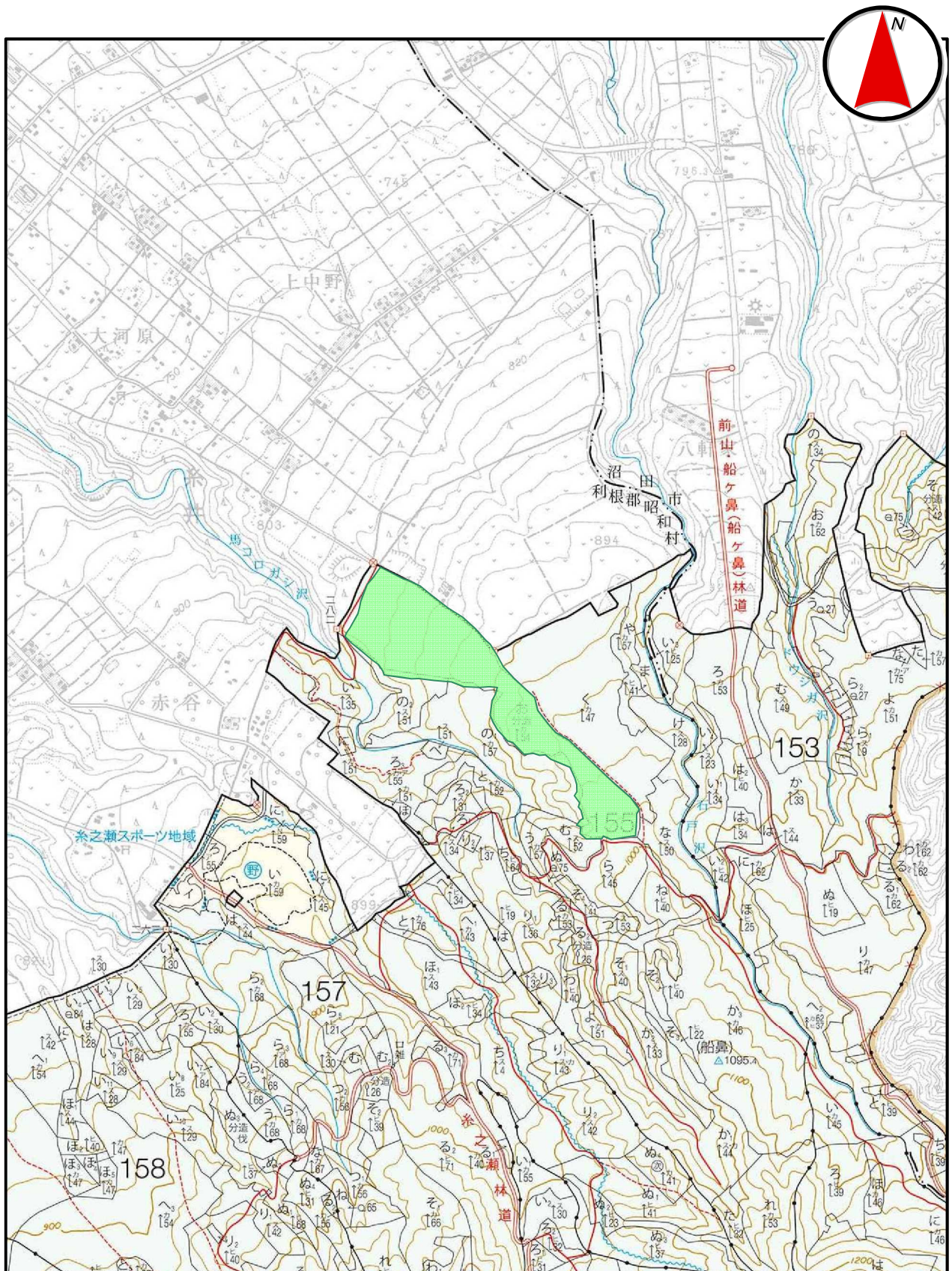

縮尺 1:20,000

売払番号 2 号

<< 物件区域図 >>

場 所 : 利根郡昭和村大字糸井字糸之瀬赤城山国有林 155お 林小班【分収造林】

※ 縮尺 1:10,000

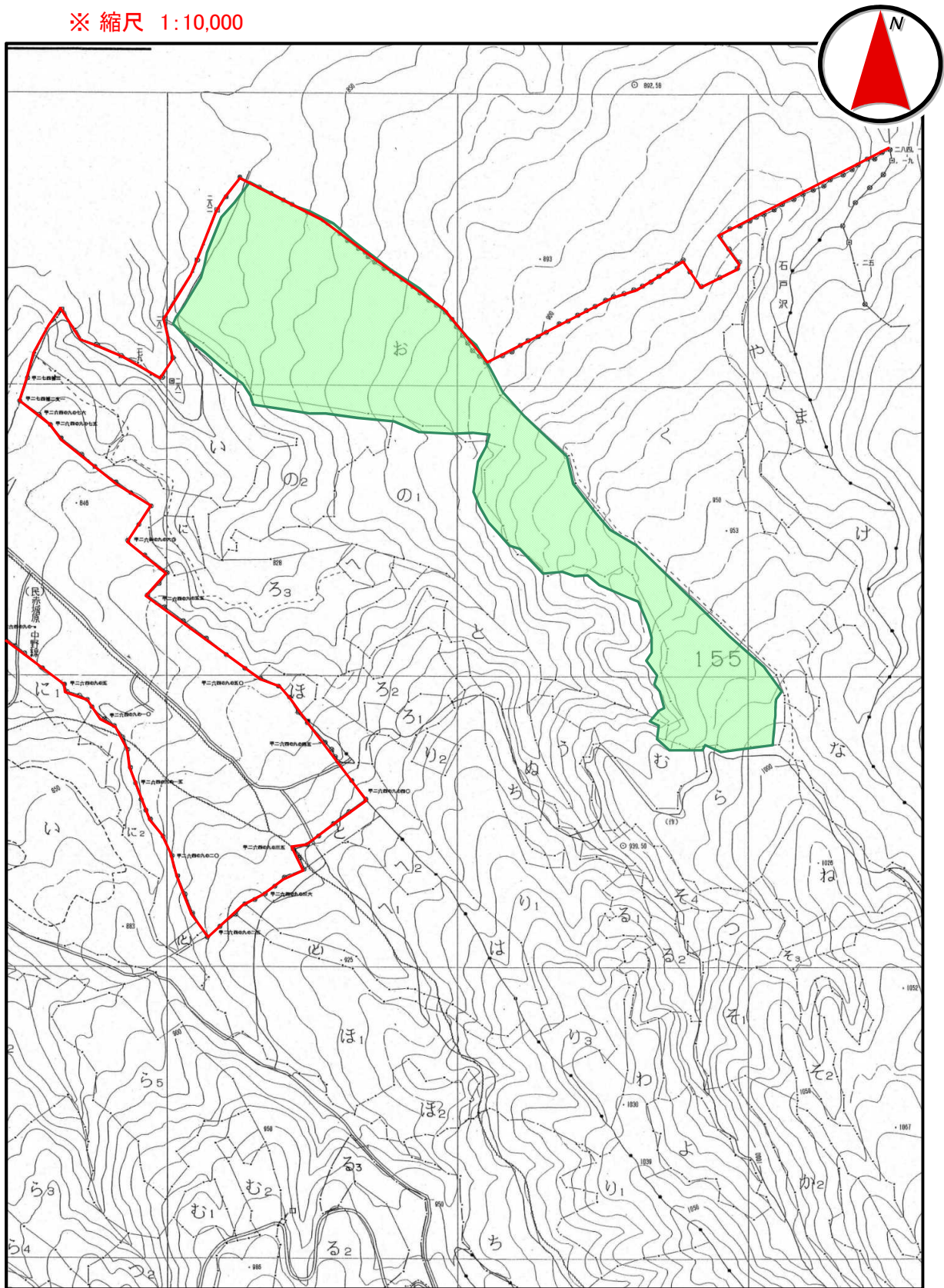

縮尺 1:10,000

売 払 番 号 3 号

- 1 物件所在地 利根郡川場村大字川場湯原字川場谷国有林 39る1 林小班【分収造林】
 2 伐採方法 皆 伐
 3 伐採面積 3.39 ha
 4 林 齢 50 年生
 5 搬出期限 36 ヶ月
 6 物件内訳

樹 種	種 類	類 別	本数(本)	材積(m ³)	(搬出の条件等)	
スギ	生立木	一般用材	1,166	632.56	○【分収造林】 立岩明治百年記念部分林組合	
アカマツ			3	1.29		
一般材N計			1,169	633.85		
クリ	生立木	一般用材	8	5.80	MEMO	
コナラ			1	0.48		
ハンノキ			1	0.48		
ミズキ			1	0.42		
一般材L計			11	7.18		
一般材計			1,180	641.03		
スギ	生立木	パルプ用材	719	159.73	3番札	
アカマツ			203	55.73		
他L			1,553	179.93		
パルプ用材計			2,475	395.39		
合計			3,655	1,036.42		
						2番札
						1番札

一般用材主要樹種径級別内訳							
スギ							
胸高直径	平均樹高	本数	材積	胸高直径	平均樹高	本数	材積
12	11	1	0.07				
14	13	9	0.99				
16	14	11	1.65				
18	15	42	7.98				
20	16	73	18.25				
22	17	130	41.60				
24	17	153	56.61				
26	18	165	75.90				
28	19	165	90.75				
30	20	146	96.36				
32	20	93	68.82				
34	20	71	58.22				
36	20	42	38.22				
38	20	32	32.00				
40	21	8	9.20				
42	22	11	14.63				
44	22	10	14.50				
46	21	1	1.50				
46	25	1	1.78				
48	22	1	1.69				
48	24	1	1.84				
計		1,166	632.56	計			

売払番号 3 号

<< 物件位置図 >>

場 所 : 利根郡川場村大字川場湯原字川場谷国有林 39る1 林小班【分収造林】

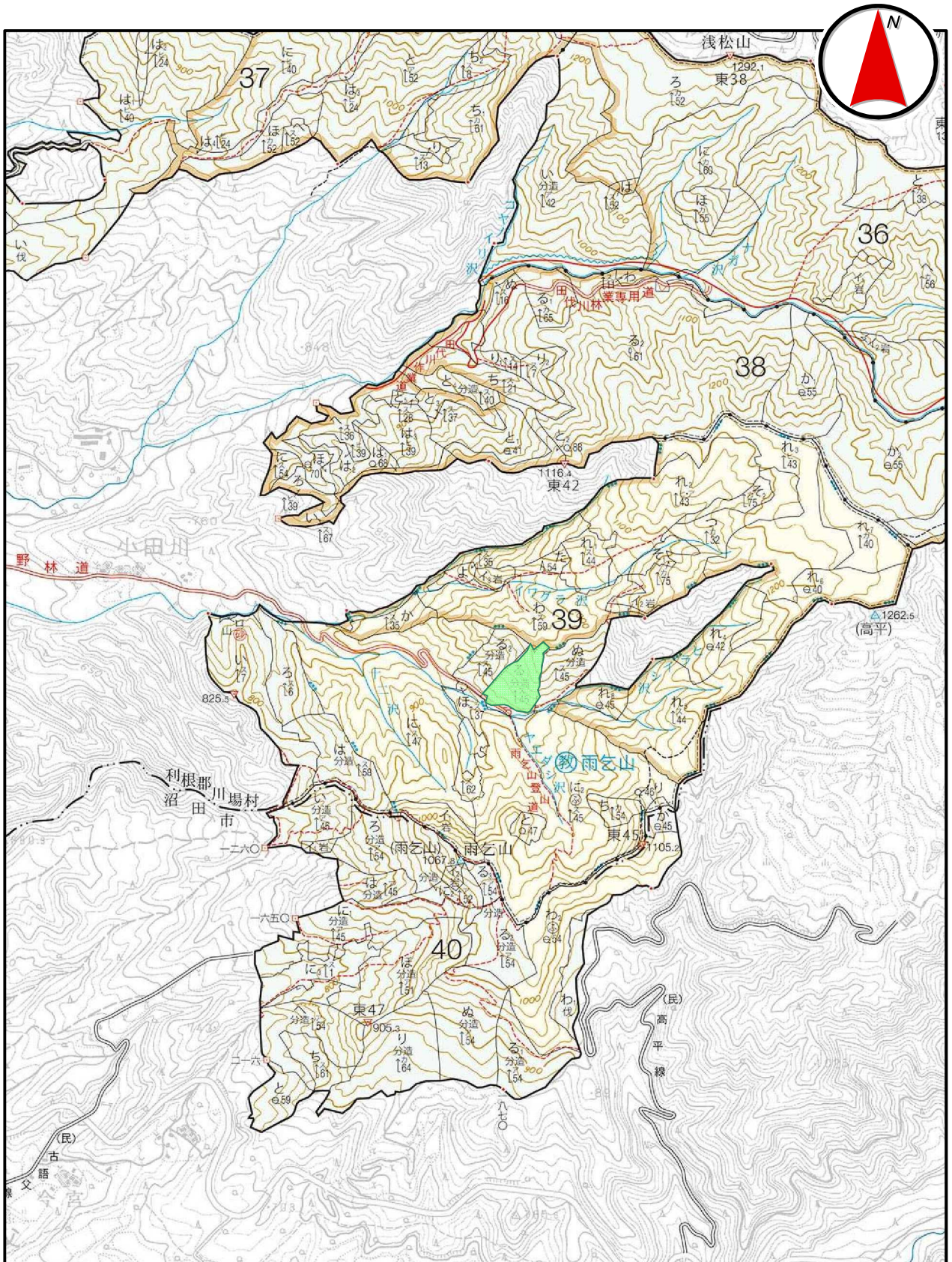

縮尺 1:20,000

売 払 番 号 4 号

- 1 物件所在地 利根郡川場村大字川場湯原字川場谷国有林 39る2 林小班【分収造林】
 2 伐採方法 皆 伐
 3 伐採面積 3.02 ha
 4 林 齢 50 年生
 5 搬出期限 36 ヶ月
 6 物件内訳

樹 種	種 類	類 別	本数(本)	材積(m ³)	(搬出の条件等)	
スギ	生立木	一般用材	896	452.77	○【分収造林】 中野明治百年記念部分林組合	
アカマツ			75	47.50		
一般材N計			971	500.27	MEMO	
クリ	生立木	一般用材	1	0.79		
ミズナラ			1	0.54		
ミズキ			2	1.34		
一般材L計			4	2.67		
一般材計			975	502.94		
スギ	生立木	パルプ用材	545	113.12	2番札	
アカマツ			735	230.40		
他L			835	51.11		
パルプ用材計			2,115	394.63	1番札	
合計			3,090	897.57		

一般用材主要樹種径級別内訳							
スギ							
胸高直径	平均樹高	本数	材積	胸高直径	平均樹高	本数	材積
14	13	7	0.77				
16	14	31	4.65				
18	16	50	10.50				
20	17	76	20.52				
22	17	120	38.40				
24	18	140	56.00				
26	19	140	68.60				
28	19	99	54.45				
30	20	87	57.42				
32	21	43	33.54				
34	22	48	43.68				
36	23	25	26.50				
38	23	13	15.08				
40	23	11	13.97				
42	22	1	1.33				
42	23	1	1.39				
42	24	1	1.45				
44	23	1	1.51				
44	24	1	1.58				
46	20	1	1.43				
計		896	452.77	計			

売払番号 4 号

<< 物件位置図 >>

場 所 : 利根郡川場村大字川場湯原字川場谷国有林 39る2 林小班【分収造林】

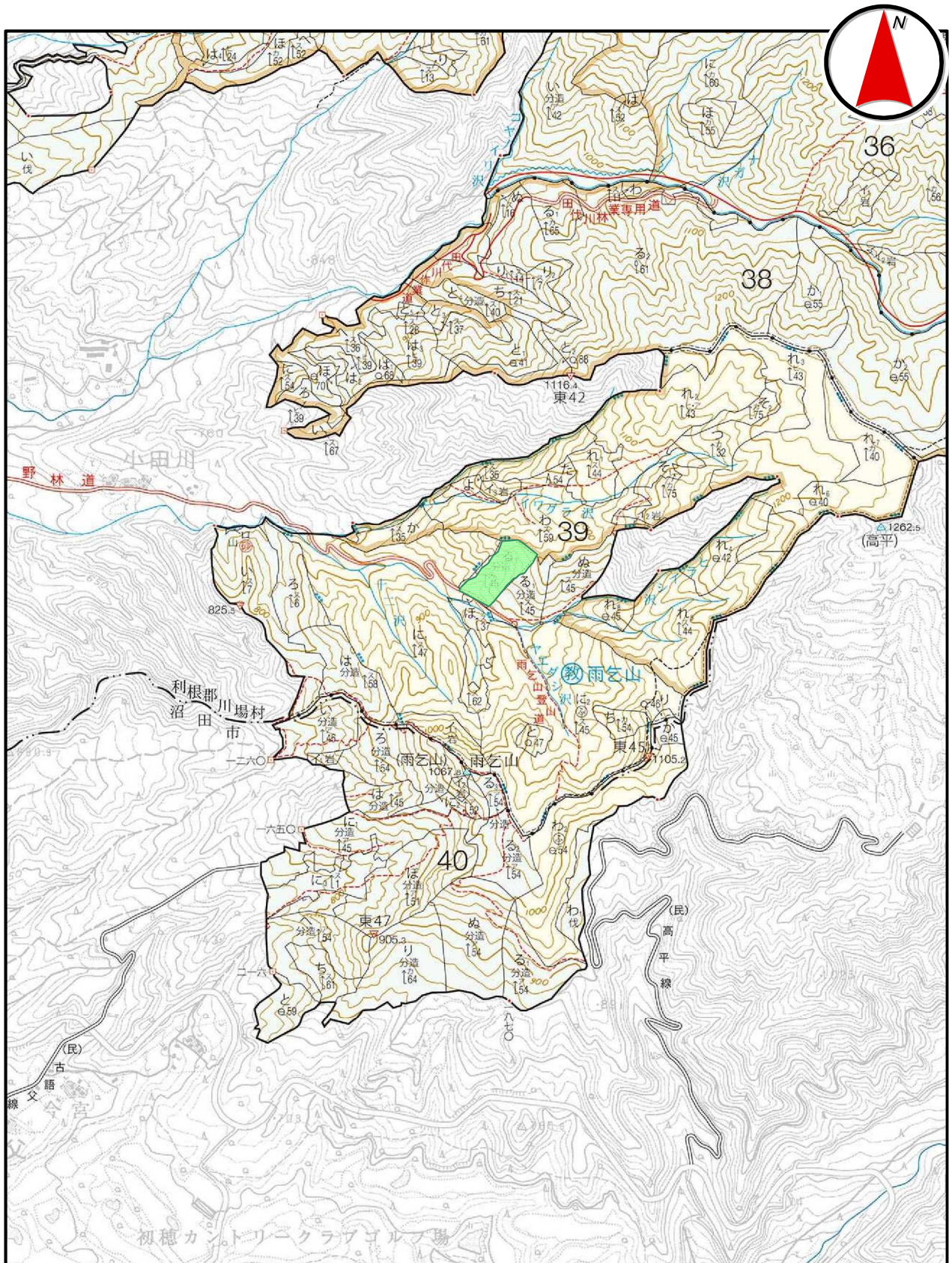

縮尺 1:20,000

売払番号 4 号

<< 物件区域図 >>

場 所 : 利根郡川場村大字川場湯原字川場谷国有林 39る2 林小班【分収造林】

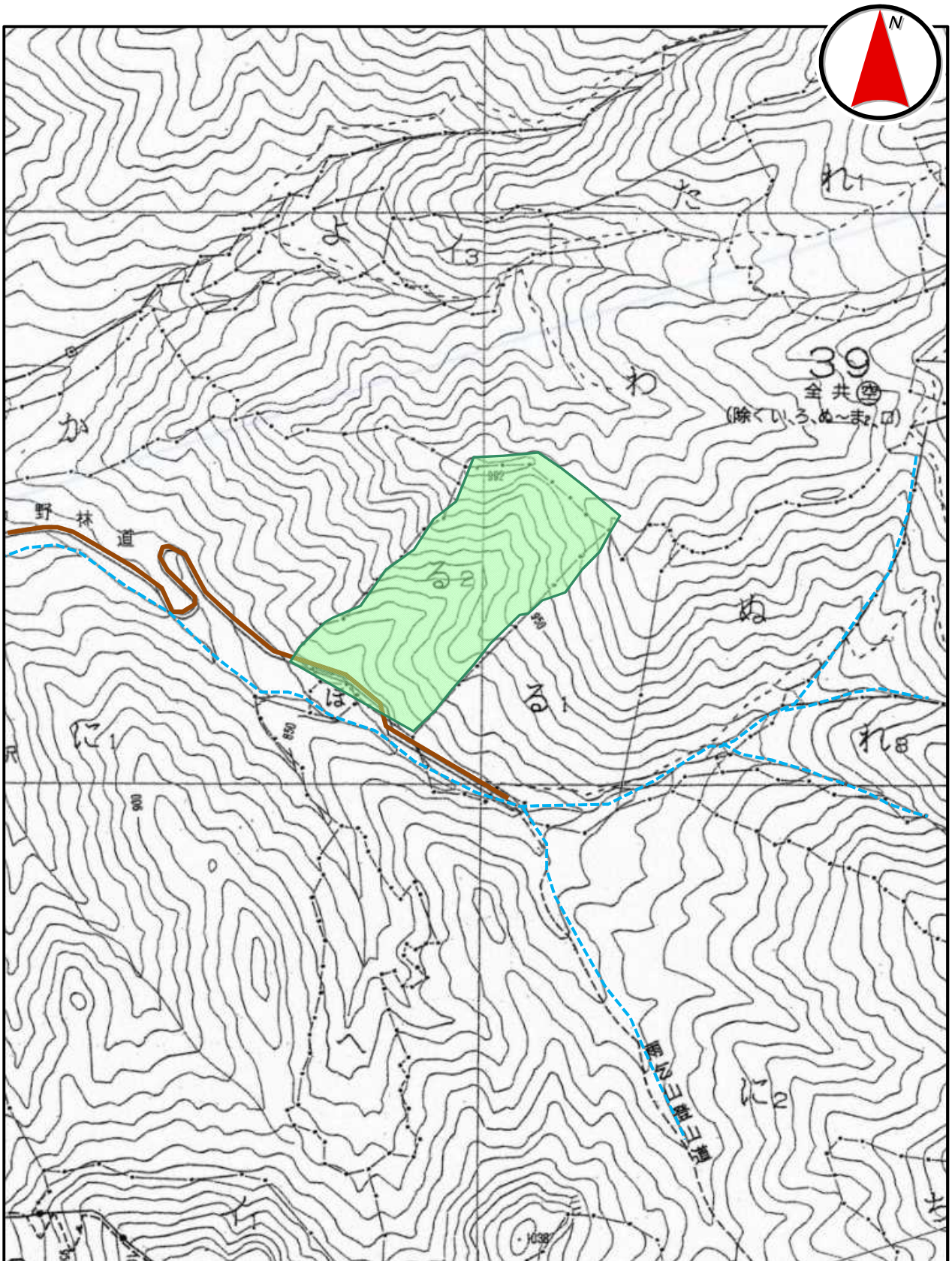

縮尺 1:5,000

売 払 番 号 5 号

- 1 物件所在地 沼田市白沢町上古語父字箕平国有林 40る1 林小班【分収造林】
 2 伐採方法 皆 伐
 3 伐採面積 4.87 ha
 4 林 齢 59 年生
 5 搬出期限 36 ヶ月
 6 物件内訳

樹 種	種 類	類 別	本数(本)	材積(m ³)	(搬出の条件等)
スギ	生立木	一般用材	2,772	1,647.36	○【分収造林】生枝部分林組合 ○ 官民境界標識注意 ○ 土場:一部民有地借上げ要
ヒノキ			40	26.76	
カラマツ			11	14.54	
アカマツ			386	348.98	
一般材N計			3,209	2,037.64	
クリ	生立木	一般用材	10	6.69	MEMO
コナラ			1	0.99	
ホオノキ			3	1.45	
ミズキ			2	0.92	
一般材L計			16	10.05	3番札
一般材計			3,225	2,047.69	
スギ	生立木	パルプ用材	871	228.66	2番札
ヒノキ			5	0.98	
アカマツ			586	344.97	
他L			1,287	161.75	
パルプ用材計			2,749	736.36	1番札
合計			5,974	2,784.05	

一般用材主要樹種径級別内訳							
スギ							
胸高直径	平均樹高	本数	材積	胸高直径	平均樹高	本数	材積
12	12	3	0.21				
14	14	16	1.76				
16	16	94	15.98				
18	18	176	42.24				
20	18	249	72.21				
22	19	343	123.48				
24	20	371	166.95				
26	21	359	197.45				
28	22	303	199.98				
30	22	255	188.70				
32	23	223	191.78				
34	23	155	147.25				
36	24	72	79.20				
38	24	57	69.54				
40	25	48	66.72				
42	25	15	22.65				
44	26	17	29.07				
46	26	7	12.95				
48	24	1	1.84				
48	26	1	2.00				
50	23	1	1.90				
50	24	2	3.96				
50	27	1	2.23				
52	26	1	2.30				
54	24	1	2.28				
56	27	1	2.73				
計		2,772	1,647.36	計			

売払番号 5 号

<< 物件位置図 >>

場 所 : 沼田市白沢町上古語父字箕平国有林 40る1 林小班【分収造林】

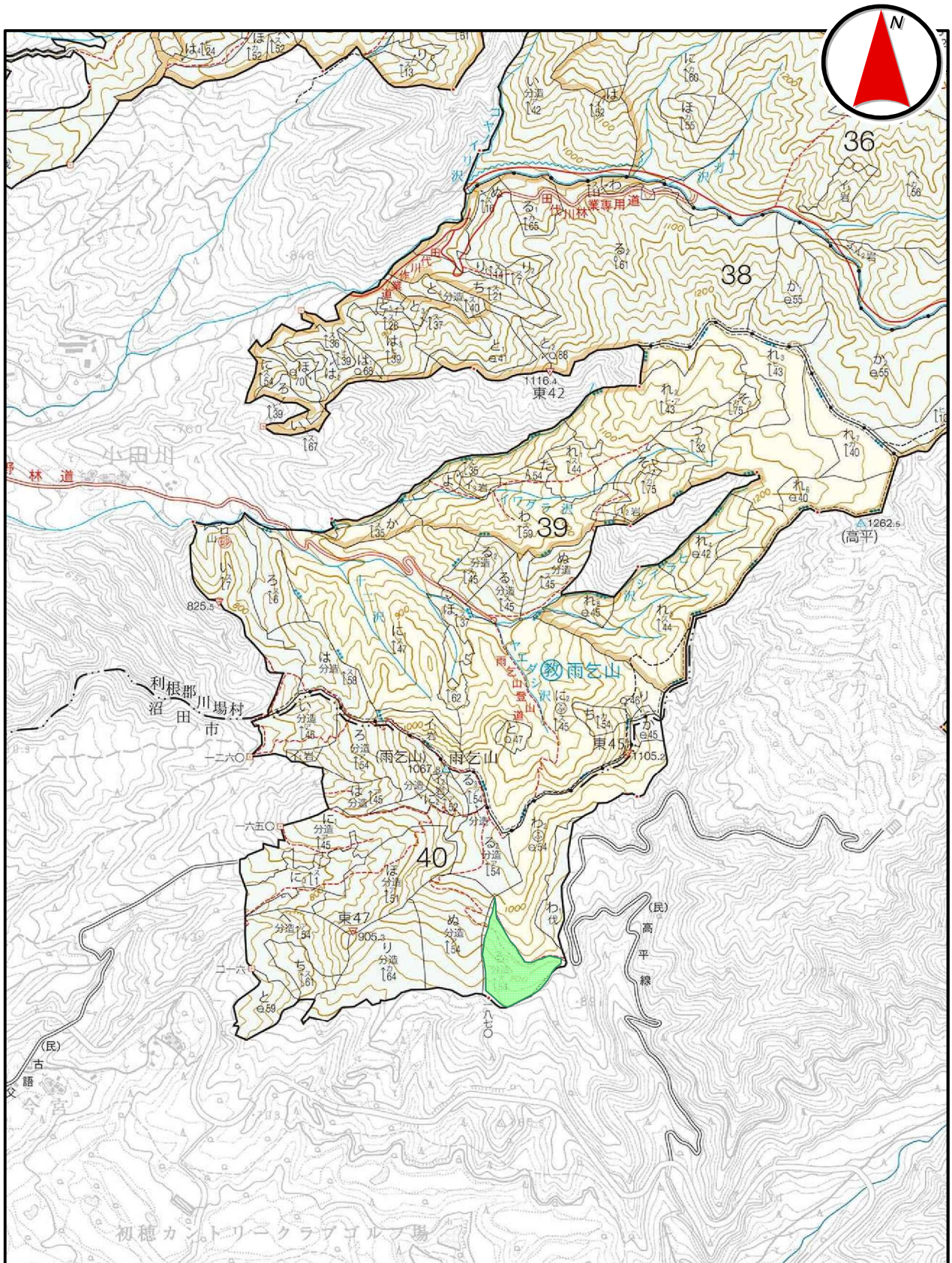

縮尺 1:20,000

売払番号 5 号

<< 物件区域図 >>

場 所 : 沼田市白沢町上古語父字箕平国有林 40る1 林小班【分収造林】

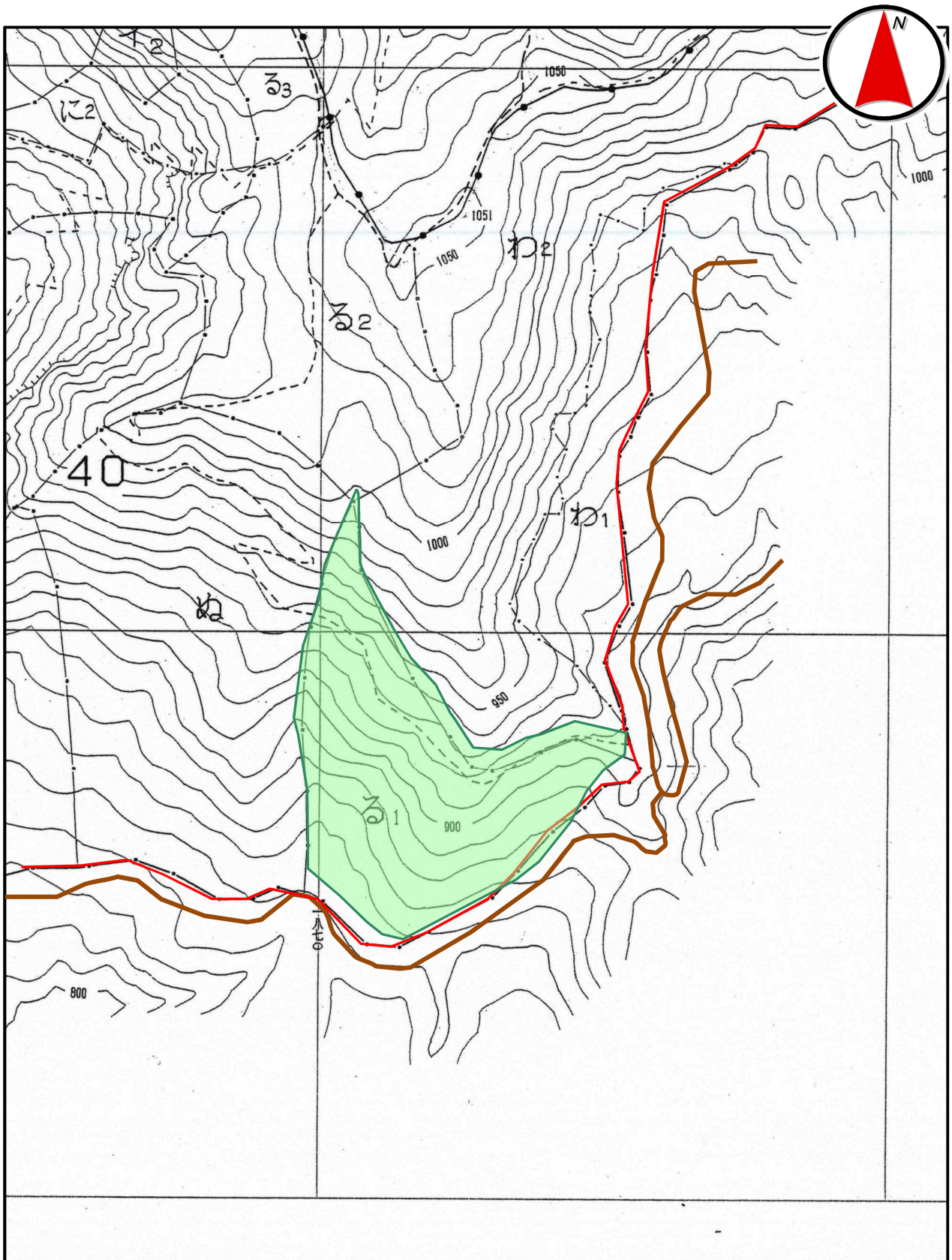

縮尺 1:5,000

売 払 番 号 6 号

(合計)

- 1 物件所在地 沼田市利根町高戸谷字烏帽子久保国有林 42よ 林小班Ⅰ・Ⅱ・Ⅲ【分収造林】
- 2 伐採方法 皆 伐
- 3 伐採面積 3.66 ha
- 4 林 齢 59 年生
- 5 搬出期限 36 ヶ月
- 6 物件内訳

樹 種	種 類	類 別	本数(本)	材積(m ³)	(搬出の条件等)
スギ	生立木	一般用材	1,745	1,724.70	○【分収造林】沼田市長(利根支所)
アカマツ			18	20.49	
一般材N計			1,763	1,745.19	
クリ	生立木	一般用材	7	3.93	
ミズキ			3	1.02	
一般材L計			10	4.95	
一般材計			1,773	1,750.14	
スギ	生立木	パルプ用材	661	444.83	MEMO
アカマツ			28	31.48	
他L			153	24.23	
パルプ用材計			842	500.54	
合計			2,615	2,250.68	

一般用材主要樹種径級別内訳							
胸高直径	平均樹高	本数	材積	胸高直径	平均樹高	本数	材積
(内訳) のとおり							
計				計			

売払番号 6 号

<< 物件位置図 >>

場 所 : 沼田市利根町高戸谷字烏帽子久保国有林 42よ 林小班 I・II・III【分収造林】

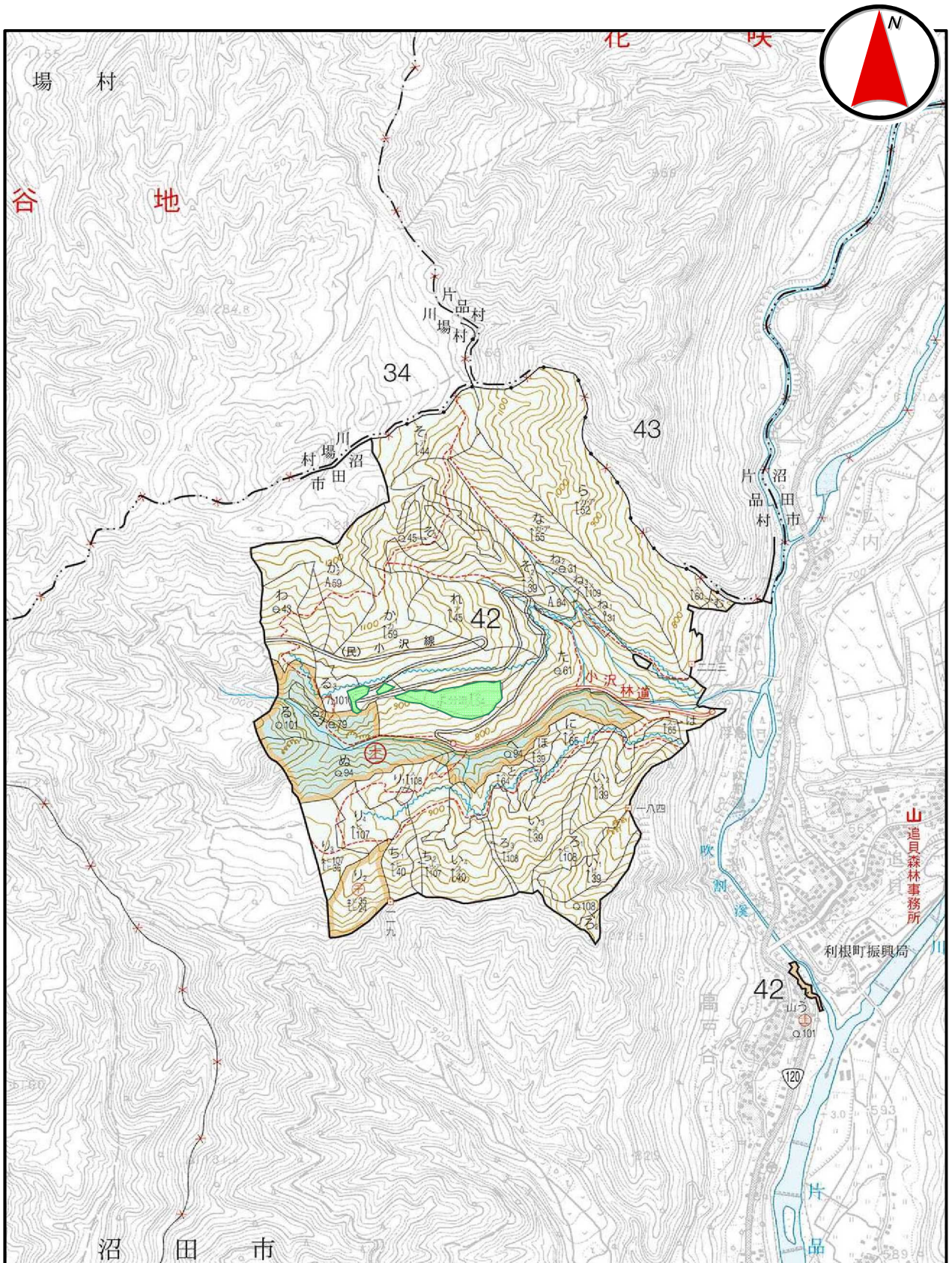

縮尺 1:20,000

売払番号 6 号

<< 物件区域図 >>

場 所 : 沼田市利根町高戸谷字烏帽子久保国有林 42よ 林小班 I・II・III【分収造林】

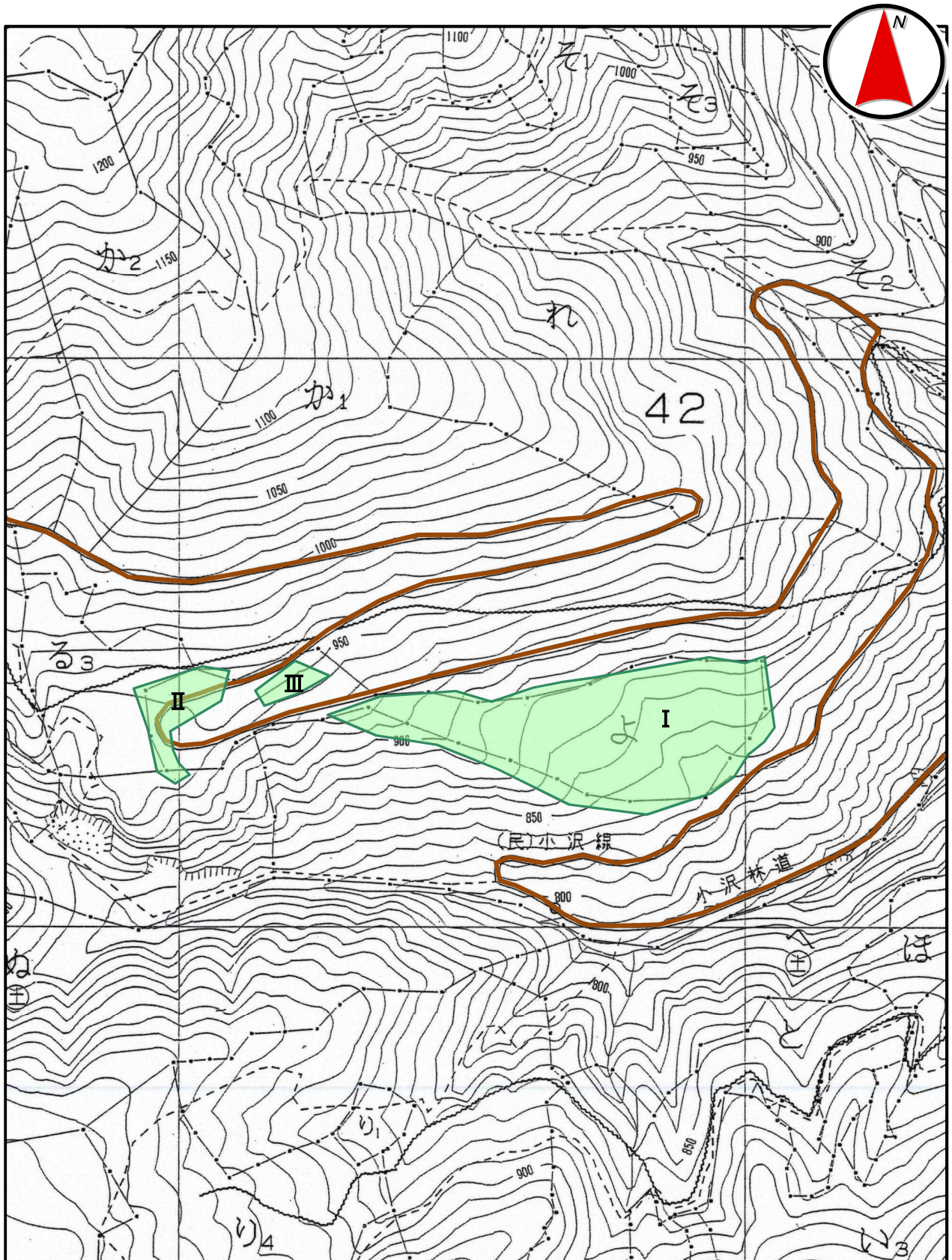

縮尺 1:5,000