

(案)

下越国有林の地域別の森林計画書

(一 斉 変 更)

(下越森林計画区)

計画期間 自 平成22年4月1日
至 平成32年3月31日

関 東 森 林 管 理 局

下越国有林の地域別の森林計画の変更理由

森林法（昭和26年法律第249号）の一部改正（平成23年4月22日公布）に伴い、同法附則第4条第1項に基づき、平成21年度に樹立した現行の下越国有林の地域別の森林計画を変更する。

森林法附則第4条第1項

森林管理局長は、平成二十三年十二月三十一日までに、新法第七条の二の規定の例により、附則第一条第一号に掲げる規定の施行の際現に旧法第七条の二の規定によりたてられている森林計画（平成十九年四月一日をその計画期間の始期とするものを除く。）を変更しなければならない。この場合において、当該森林計画の変更は、平成二十四年四月一日にその効力を生ずるものとする。

目 次

I 計画の大綱

- 1 森林計画区の概況
- 2 計画樹立に当たっての基本的な考え方

II 計画事項

- 第1 計画の対象とする森林の区域
- 第2 森林の整備及び保全に関する基本的な事項
 - 1 森林の整備及び保全の目標その他森林の整備及び保全に関する基本的な事項
 - (1) 森林の整備及び保全の目標
 - (2) 森林の整備及び保全の基本方針
 - (3) 計画期間において到達し、かつ、保持すべき森林資源の状態等
 - 2 その他必要な事項
- 第3 森林の整備に関する事項
 - 1 森林の立木竹の伐採に関する事項
 - (1) 立木の伐採（主伐）の標準的な方法
 - (2) 立木の標準伐期齢
 - (3) その他必要な事項
 - 2 造林に関する事項
 - (1) 人工造林に関する基本的事項
 - (2) 天然更新に関する事項
 - (3) その他必要な事項
 - 3 間伐及び保育に関する事項
 - (1) 間伐の標準的な方法
 - (2) 保育の標準的な方法
 - (3) その他必要な事項
 - 4 公益的機能別施業森林等の整備に関する事項
 - (1) 公益的機能別施業森林の区域及び当該区域内における施業の方法
 - (2) その他必要な事項
 - 5 林道等の開設その他林産物の搬出に関する事項
 - (1) 林道（林業専用道を含む）等の開設及び改良に関する基本的な考え方
 - (2) 効率的な森林施業を推進するための路網密度の
水準及び作業システムの基本的考え方
 - (3) 更新を確保するため林産物の搬出方法を特定する森林の所在及びその搬出方法
 - (4) その他必要な事項
 - 6 森林施業の合理化に関する事項
 - (1) 林業に従事する者の養成及び確保に関する方針
 - (2) 作業システムの高度化に資する林業機械の導入の促進に関する方針
 - (3) 林産物の利用促進のための施設の整備に関する方針
 - (4) その他必要な事項

第4 森林の保全に関する事項

1 森林の土地の保全に関する事項

- (1) 土地の形質の変更に当たって留意すべき事項
- (2) 樹根及び表土の保全その他森林の土地の保全に特に留意すべき森林の区域
- (3) 森林の土地の保全のため林産物の搬出方法を特定する必要のある森林
及びその搬出方法

(4) その他必要な事項

2 保安施設に関する事項

- (1) 保安林の整備に関する事項
- (2) 保安施設地区に関する事項
- (3) 治山事業に関する事項
- (4) その他必要な事項

3 森林の保護等に関する事項

- (1) 森林病虫害等の被害対策の方針
- (2) 鳥獣による森林被害対策の方針
- (3) 林野火災の予防の方針
- (4) その他必要な事項

第5 計画量等

1 伐採立木材積

2 間伐面積

3 人工造林及び天然更新別の造林面積

4 林道の開設又は拡張に関する計画

5 保安林整備及び治山事業に関する計画

- (1) 保安林として管理すべき森林の種類別面積等
- (2) 保安施設地区として指定することを相当とする土地の所在及び面積等
- (3) 実施すべき治山事業の数量

第6 その他必要な事項

1 保安林その他法令により施業について制限を受けている森林の施業方法

2 その他必要な事項

別表1 公益的機能別施業森林の区域及び施業方法

別表2 保安林の指定施業要件

別紙3 保安林の種類別の伐採の方法

別紙4 自然公園区域内における森林の施業

別表5 砂防指定地等の森林の施業

I 計画の大綱

- 1 自然的、社会経済的背景と森林計画区の位置付け
平成21年度樹立の下越国有林の地域別の森林計画書I-1のとおり
- 2 計画樹立に当たっての基本的な考え方
平成21年度樹立の下越国有林の地域別の森林計画書I-2のとおり
 - (1) 水源涵養機能、山地災害防止機能／土壤保全機能の発揮
平成21年度樹立の下越国有林の地域別計画書I-2-(1)のとおり
 - (2) 生活環境の保全
平成21年度樹立の下越国有林の地域別計画書I-2-(2)のとおり
 - (3) 生物多様性の保全
平成21年度樹立の下越国有林の地域別計画書I-2-(3)のとおり
 - (4) 保健・文化・教育的な利用の場の提供
平成21年度樹立の下越国有林の地域別計画書I-2-(4)のとおり
 - (5) 林産物の有効活用
北部の岩船地区や関川村の小見地区、中央部の新発田市の二王子地区や阿賀町の新谷川流域等が、計画区の中でもスギを主体とした人工林地帯となっている。
これら人工林は、水源涵養機能、山地災害防止機能／土壤保全機能をより高めるため、若齢林に加え、高齢林についても間伐等の抜き伐りを適切に実施する。なお、多量の積雪による根曲がり等により、良質な木材の継続的な生産が困難な人工林にあつては、林内の光環境を改善するための抜き伐り等により針広混交林化、広葉樹林化等育成複層林への誘導を図る。このような計画的な間伐や抜き伐り等の森林整備により発生した木材については、資源の有効活用の観点から、路網の整備状況等を踏まえ、利用可能なものについて、搬出し、安定供給に努め、地域林業の振興に寄与することとする。
 - (6) 地球温暖化の防止等
平成21年度樹立の下越国有林の地域別計画書I-2-(6)のとおり

Ⅱ 計画事項

第1 計画の対象とする森林の区域

平成21年度樹立の下越国有林の地域別の森林計画書Ⅱ-1のとおり

第2 森林の整備及び保全に関する基本的な事項

1 森林の整備及び保全の目標その他森林の整備及び保全に関する基本的な事項

(1) 森林の整備及び保全の目標

当計画区内の森林の自然的・社会的・経済的諸条件からみて、森林の有する水源涵養、山地災害防止／土壤保全、快適環境形成、保健・レクリエーション、文化及び生物多様性保全の各機能について、特にその機能発揮の上から望ましい森林の姿は次のとおりである。

ア 水源涵養機能

平成21年度樹立の下越国有林の地域別計画書Ⅱ-2-(2)-ア-(ア)のとおり

イ 山地災害防止機能／土壤保全機能

平成21年度樹立の下越国有林の地域別計画書Ⅱ-2-(2)-ア-(イ)のとおり

ウ 快適環境形成機能

平成21年度樹立の下越国有林の地域別計画書Ⅱ-2-(2)-ア-(ウ)のとおり

エ 保健・レクリエーション機能

観光的に魅力のある高原、溪谷等の自然景観や植物群落を有する森林、キャンプ場や森林公園等の施設を伴う森林など、国民の保健・教育的利用等に適した森林

オ 文化機能

史跡・名勝等と一体となって潤いのある自然景観や歴史的風致を構成している森林であって、必要に応じて文化活動に適した施設が整備されている森林

カ 生物多様性保全機能

全ての森林は多様な生物の生育・生息の場として生物多様性の保全に寄与していることを踏まえ、一定の広がりにおいてその土地固有の自然条件、立地条件に適した様々な生育段階の林分や樹種がバランスよく配置されている森林

(2) 森林の整備及び保全の基本方針

森林の整備及び保全に当たっては、前述の「森林の整備及び保全の目標」を基本とし、各機能の高度発揮を図るため、生物多様性の保全及び地球温暖化の防止に果たす役割並びに近年の地球温暖化に伴い懸念される集中豪雨の増加等の自然環境の変化も考慮しつつ、重視すべき機能に応じた適正な森林施業の実施や森林の保全の確保により健全な森林資源の維持造成を推進するとともに、その状況を的確に把握するための森林資源のモニタリングの適切な実施や森林GISの効果的な活用を図ることとする。

具体的には、森林の有する各機能の高度発揮を図るため、併存する機能の発揮に配慮しつつ、重視すべき機能に応じた多様な森林の整備及び保全を行う観点から、森林を、地域の特性、森林資源の状況並びに森林に関する自然的条件及び社会的要請を総合的に勘案のうえ、育成単層林における保育・間伐の積極的な推進、広葉樹林化、針広混交林化の推進、人為と天然力を適切に組み合わせた多様性に富む育成複層林の計画的な整備、天然生林の適確な保全及び管理等に加え、保安林制度の適切な運用、山地災害等の防止対策や森林病害虫、野生鳥獣被害の防止対策の推進、スギ等の花粉発生の抑制対策の推進等を行うこととする。なお、森林の整備に伴い発生した木材については、有効に利用することとする。

ア 水源涵養機能

ダム集水区域や主要な河川の上流に位置する水源地周辺の森林並びに地域の用水源として重要なため池、湧水地及び溪流等の周辺に存する森林は、水源涵養機能の維持増進を図る森林として整備及び保全を推進することとする。

具体的には、良質な水の安定供給を確保する観点から、適切な保育・間伐を促進しつつ、下層植生や樹木の根を発達させる施業を基本とするとともに、伐採に伴って発生する裸地については、縮小及び分散を図ることとする。また、立地条件や国民のニーズ等に応じ、天然力も活用した施業を推進することとする。

ダム等の利水施設上流部等において、水源涵養の機能が十全に発揮されるよう、保安林の指定やその適切な管理を推進することを基本とする。

イ 山地災害防止機能／土壌保全機能

山腹崩壊等により人命・人家等施設に被害を及ぼすおそれがある森林など、土砂の流出、土砂の崩壊の防備その他山地災害の防備を図る必要のある森林は、山地災害防止機能／土壌保全機能の維持増進を図る森林として整備及び保全を推進することとする。

具体的には、災害に強い国土を形成する観点から、地形、地質等の条件を考慮した上で、林床の裸地化の縮小及び回避を図る施業を推進することとする。

集落等に接近する山地災害の発生の危険性が高い地域等において、土砂の流出防備等の機能が十分に発揮されるよう、保安林の指定やその適切な管理を推進するとともに、溪岸の浸食防止や山脚の固定等を図る必要がある場合には、谷止や土留等の施設の設置を推進することを基本とする。

ウ 快適環境形成機能

国民の日常生活に密接な関わりを持つ里山等であって、騒音や粉塵等の影響を緩和する森林及び森林の所在する位置、気象条件等からみて風害、霧害等の気象災害を防止する効果が高い森林は、快適環境形成機能の維持増進を図る森林として整備及び保全を推進することとする。

具体的には、地域の快適な生活環境を保全する観点から、風や騒音等の防備や大気の浄化のために有効な森林の構成の維持を基本とし、樹種の多様性を増進する施業や適切な保育・間伐等を推進することとする。

快適な環境の保全のための保安林の適切な管理、防風、防潮等に重要な役割を果たしている海岸林等の保全を推進することとする。

エ 保健・レクリエーション機能

国民の保健・教育的利用等に適した森林は、保健・レクリエーション機能の維持増進を図る森林として整備及び保全を推進することとする。

具体的には、国民に憩いと学びの場を提供する観点から、立地条件や国民のニーズ等に応じ広葉樹の導入を図るなど多様な森林整備を推進することとする。

また、保健等のための保安林の適切な管理を推進することとする。

オ 文化機能

史跡、名勝等の所在する森林や、これらと一体となり優れた自然景観等を形成する森林は、潤いある自然景観や歴史的風致を構成する観点から、文化機能の維持増進を図る森林として整備及び保全を推進することとする。

具体的には、美的景観の維持・形成に配慮した森林整備を推進することとする。

また、風致のための保安林の適切な管理を推進することとする。

カ 生物多様性保全機能

全ての森林は多様な生物の生育・生息の場として生物多様性の保全に寄与している。このことを踏まえ、森林生態系の不確実性を踏まえた順応的管理の考え方にに基づき、時間軸を通して適度な攪乱により常に変化しながらも、一定の広がりにおいてその土地固有の自然条件・立地条件に適した様々な生育段階の林分や樹種から構成される森林がバランス良く配置されていることを目指すものとする。

とりわけ、原始的な森林生態系、希少な生物が生育・生息する森林、陸域・水域にまたがり特有の生物が生育・生息する溪畔林などの属地的に機能の発揮が求められる森林については、生物多様性保全機能の維持増進を図る森林として保全することとする。

また、野生生物のための回廊の確保にも配慮した適切な保全を推進することとする。

(3) 計画期間において到達し、かつ、保持すべき森林資源の状態等

単位 面積：ha

区 分		現 況	計 画 期 末
面	育成単層林	13,440	13,315
	育成複層林	2,779	2,904
積	天然生林	85,800	85,800
森林蓄積 m ³ /ha		109	119

注1 育成単層林、育成複層林及び天然生林において実施される施業の内容については、以下のとおり。

- (1) 育成単層林においては、森林を構成する林木の一定のまとまりを一度に全部伐採し、人為*₁により単一の樹冠層を構成する森林として成立させ維持する施業（育成単層林施業）
- (2) 育成複層林においては、森林を構成する林木を択伐*₂等により部分的に伐採し、人為により複数の樹冠層*₃を構成する森林(施業の関係上一時的に単層林となる森林を含む)として成立させ維持する施業（育成複層林施業）
- (3) 天然生林においては、主として天然力を活用することにより成立させ維持する施業（天然生林施業）。この施業には、国土の保全、自然環境の保全、種の保存等のための禁伐等を含む。

*1 「人為」とは、植栽、更新補助（落下した種子の発芽を促進させるための地表かきおこし、刈払い等）、芽かき、下刈、除伐、間伐等の保育等の作業を総称したものの。

*2 「択伐」とは、森林内の成熟木を数年～数十年ごとに計画的に繰り返し伐採（抜き伐り）すること。

*3 「複数の樹冠層」は、樹齢や樹種の違いから林木の高さが異なることにより生じるもの。

注2 現況については、平成20年3月31日現在の数値である。

2 その他必要な事項

特になし

第3 森林の整備に関する事項

1 森林の立木竹の伐採に関する事項

(1) 立木の伐採（主伐）の標準的な方法

平成21年度樹立の下越国有林の地域別計画書Ⅱ-3-(1)-イのとおり

(2) 立木の標準伐期齢

平成21年度樹立の下越国有林の地域別計画書Ⅱ-3-(1)-アのとおり

(3) その他必要な事項

平成21年度樹立の下越国有林の地域別計画書Ⅱ-3-(3)のとおり

2 造林に関する事項

(1) 人工造林に関する基本的事項

ア 人工造林の対象樹種

平成21年度樹立の下越国有林の地域別計画書Ⅱ-4-(1)-ア-ア(ア)のとおり

イ その他人工造林の標準的な方法

平成21年度樹立の下越国有林の地域別計画書Ⅱ-4-(1)-イ-イ(ア)及び(イ)のとおり

ウ 伐採跡地の人工造林をすべき期間

伐採跡地の更新すべき期間は、裸地状態を早期に回復して、公益的機能の維持を図るため、皆伐を行い人工造林によるものについては原則として、伐採後2年以内とする。

(2) 天然更新に関する事項

ア 天然更新の対象樹種

天然更新については、気候、地形、土壌等の自然的条件、林業技術体系等からみて、主として天然力の活用により適確な更新が図られる森林とし、高木性の樹種を対象とする。

イ 天然更新の標準的な方法

平成21年度樹立の下越国有林の地域別計画書Ⅱ-4-(1)-イ-イ(イ)のとおり

ウ 伐採跡地の更新すべき期間

<u>天然更新の種類</u>	<u>更新状況調査の時期</u>	<u>更新完了の目安</u>
<u>天然下種第1類</u>	<u>搬出又は地表処理完了後3年目</u>	<u>樹高30cm以上の高木性の天然木が5,000本/ha以上林地にほぼ均等に成立したときとする。</u>
<u>天然下種第2類</u>	<u>搬出完了後5年目</u>	
<u>ぼう芽</u>	<u>搬出完了後3年目</u>	

なお、更新状況調査において更新完了の目安に達していない場合は、状況に応じて更新補助作業の実施、又は植栽により確実な更新を図ることとする。

(注) 1 天然下種第1類：天然更新に当たり、更新補助作業を行い更新を図る方法

2 天然下種第2類：天然更新に当たり、天然力を活用し、人為を加えない方法

3 ぼう芽：主に伐採した樹木の根株から発生する新芽を育てる方法

(3) その他必要な事項

特になし

3 間伐及び保育に関する基本的事項

(1) 間伐の標準的な方法

平成21年度樹立の下越国有林の地域別計画書Ⅱ-5-(1)-アのとおり

(2) 保育の作業種別の標準的な方法

平成21年度樹立の下越国有林の地域別計画書Ⅱ-5-(1)-イのとおり

(3) その他必要な事項

平成21年度樹立の下越国有林の地域別計画書Ⅱ-5-(3)のとおり

4 公益的機能別施業森林の整備に関する事項

(1) 公益的機能別施業森林の区域及び当該区域内における施業の方法

公益的機能別施業森林の区域については、次の区分ごとに別表1のとおり定める。

ア 公益的機能別施業森林の区域

① 水源の涵養の機能の維持増進を図るための森林施業を推進すべき森林の区域

水源涵養機能の高度発揮が求められている森林について、森林の位置及び構成、当該区域にかかる地域の要請等を勘案しつつ、管理経営の一体性の確保の観点から、その配置についてできるだけまとまりをもたせて定めることとする。

② 森林の有する土地に関する災害の防止機能、土壌の保全の機能、快適な環境の形成の機能又は保健機能の維持増進を図るための森林施業を推進すべき森林の区域

(ア) 森林の有する土地に関する災害の防止機能、土壌の保全の機能の維持増進を図るための森林施業を推進すべき森林の区域

山地災害防止機能、土壌保全機能の高度発揮が求められている森林について、森林の位置及び構成、当該区域にかかる地域の要請等を勘案しつつ、管理経営の一体性の確保の観点から、その配置についてできるだけまとまりを持たせて定めることとする。

(イ) 快適な環境の形成の機能の維持増進を図るための森林施業を推進すべき森林の区域

生活環境保全機能の高度発揮が求められている森林について、森林の位置及び構成、地域住民の意向等を勘案しつつ、管理経営の一体性の確保の観点から、その配置についてできるだけまとまりをもたせて定めることとする。

(ウ) 保健機能の維持増進を図るための森林施業を推進すべき森林の区域

保健文化機能の高度発揮が求められている森林について、森林の位置及び構成、地域住民の意向等を勘案しつつ、管理経営の一体性の確保の観点から、その配置についてできるだけまとまりをもたせて定めることとする。ただし、狭小な区域を単位として定めることに特別な意義を有する保護林、レクリエーションの森等についてはこの限りでない。

- ③ ①又は②のうち伐採の方法その他の施業の方法を特定する必要のある森林の区域
別表1のとおり定める。

イ 公益的機能別施業森林区域内における施業の方法

- ① 水源の涵養の機能の維持増進を図るための森林施業を推進すべき森林の区域

当該区域内における施業の方法は、伐期の長期化及び伐採面積の縮小・分散を図ることを基本とし、下層植生の維持（育成複層林施業にあつては、下層木の適確な生育）を図りつつ、根系の発達を確保するとともに、立地条件に応じて長伐期施業、択伐による複層林施業、択伐以外の方法による複層林施業を推進する。

具体的には、立地条件に応じて育成複層林施業を積極的に推進するほか、育成単層林施業にあつては、森林の面的広がりやモザイク的配置に留意し、1箇所当たりの伐採面積の縮小、伐採箇所の分散及び伐採林齢の長伐期化に努め、公益的機能の維持を図る。

- ② 森林の有する土地に関する災害の防止機能、土壌の保全の機能、快適な環境の形成の機能又は保健機能の維持増進を図るための森林施業を推進すべき森林の区域

当該区域内における施業の方法は、それぞれの区域の機能に応じ、森林の構成を維持し、樹種の多様性を増進することを基本として、長伐期施業、択伐による複層林施業、択伐以外の方法による複層林施業など、良好な自然環境の保全や快適な利用のための景観の維持・形成を目的とした施業の方法を推進する。

具体的には、自然環境の保全を最も重視すべき森林については、天然力の活用を基本とした天然生林施業を行うこととし、必要に応じ、植生の復元等を実施するほか、野生動植物の生育・生息地の減少及び分断を防ぐため、広域的な観点から森林の連続性に配慮した森林の確保を図ることとする。

また、森林とのふれあいや自発的な森林づくり活動の場、野生鳥獣との共存の場として利用される森林については、景観の向上に配慮した天然生林施業、郷土樹種を主体とする花木や広葉樹との混交も考慮に入れた育成複層林施業、人工林の有する景観美を維持するための育成単層林施業の推進等に努める。また、森林レクリエーション施設と一体となった快適な森林空間を創出する。

都市近郊や里山等地域住民の生活に密接な関わりを持つ森林については、択伐等による森林構成の維持を基本とした施業を継続的に実施するほか、樹種の選定や立木の密度等に配慮した保育、間伐等を積極的に行うこととする。

- ③ ①又は②のうち伐採方法その他の施業の方法を特定する必要のある森林の区域における施業の方法
択伐とする。

- (2) その他必要な事項
特になし

5 林道等の開設その他林産物の搬出に関する事項

(1) 林道（林業専用道を含む。以下同じ。）の開設及び改良に関する基本的な考え方

林道の開設については、森林の整備及び保全の目標の実現を図るため、森林施業の効率的な実施に必要な林道について計画的な整備を促進する。

基幹路網の現状

単位 延長：km

区 分	路 線 数	延 長
基幹路網	110	307
うち林業専用道	二	二

※現状については、平成22年3月31日現在の数値である。

(2) 効率的な森林施業を推進するための路網密度の水準及び作業システムの基本的考え方

高性能林業機械を組み合わせた低コストで効率的な作業システムの導入を促進するとともに、効率的な森林施業に資するため、林道、林業専用道及び森林作業道が有機的に連結するよう路網を整備する。

効率的な森林施業を推進するための路網密度の水準

単位 路網密度：m/ha

区 分	作業システム	路網密度	
			基幹路網
緩傾斜地(0°～15°)	車両系作業システム	100以上	35以上
中傾斜地(15°～30°)	車両系作業システム	75以上	25以上
	架線系作業システム	25以上	
急傾斜地(30°～35°)	車両系作業システム	60以上	15以上
	架線系作業システム	15以上	
急峻地(35°～)	架線系作業システム	5以上	5以上

(3) 更新を確保するため林産物の搬出方法を特定する森林の所在及びその搬出方法

該当なし

(4) その他必要な事項

特になし

6 森林施業の合理化に関する事項

平成21年度樹立の下越国有林の地域別の森林計画書Ⅱ-8のとおり

(1) 林業に従事する者の養成及び確保に関する方針

平成21年度樹立の下越国有林の地域別の森林計画書Ⅱ-8-(1)のとおり

(2) 作業システムの高度化の促進に資する林業機械の導入の促進に関する方針

平成21年度樹立の下越国有林の地域別の森林計画書Ⅱ-8-(2)のとおり

(3) 林産物の利用促進のための施設の整備に関する方針

平成21年度樹立の下越国有林の地域別の森林計画書Ⅱ-8-(3)のとおり

(4) その他必要な事項

特になし

第4 森林の保全に関する事項

1 森林の土地の保全に関する事項

(1) 土地の地質の変更に当たって留意すべき事項

平成21年度樹立の下越国有林の地域別計画書Ⅱ-9-(3)のとおり

(2) 樹根及び表土の保全その他森林の土地の保全に特に留意すべき森林の区域

平成21年度樹立の下越国有林の地域別計画書Ⅱ-9-(1)のとおり

(3) 森林の土地の保全のため林産物の搬出方法を特定する必要のある森林及びその搬出方法

平成21年度樹立の下越国有林の地域別計画書Ⅱ-9-(2)のとおり

(4) その他必要な事項

特になし

2 保安施設に関する事項

(1) 保安林の整備に関する事項

保安林については、Ⅱ-第2-1に定める「森林の整備及び保全の目標その他森林の整備及び保全に関する基本的な事項」に則し、当森林計画区における森林に関する自然的条件、社会的要請及び保安林の配備状況等を踏まえ、水源の涵養、災害の防備の目的を達成するため、既指定保安林の整備を推進するとともに、保安林として指定する必要がある森林について、水源かん養保安林、土砂流出防備保安林、土砂崩壊防備保安林及び防風保安林の指定を計画する。

(2) 保安施設地区に関する事項

該当なし

(3) 治山事業に関する事項

治山事業については、国民の安全・安心の確保を図る観点からⅡ-第2-1に定める「森林の整備及び保全の目標その他森林の整備及び保全に関する基本的な事項」に則し、災害に強い地域づくりや水源地域の機能強化を図るため、緊急かつ計画的な実施を必要とする荒廃地等を対象として、本数調整伐等の保安林の整備並びに溪間工、山腹工等の治山施設の整備を計画的に推進する。

(4) その他必要な事項

保安林の適切な管理に必要な、標識の設置、巡視等を適正に行うほか、衛星デジタル画像等を活用し、保安林の現況等に関連する情報の総合的な管理を推進する。

3 森林の保護等に関する事項

(1) 森林病虫害等の被害対策の方針

病虫害等による被害の未然防止、早期発見及び早期駆除に努めることとする。特に、松くい虫による被害については、被害抑制のための健全な松林の整備と防除対策の推進を図るとともに、被害の状況等に応じ、被害跡地の復旧及び抵抗性を有するマツ又は他の樹種への計画的な転換の推進を図ることとする。なお、抵抗性を有するマツの転換に当たっては、気候、土壌等の自然的条件に適合したものを導入することとする。

また、カシノナガキクイムシによるナラ枯れについて、その発生状況に留意し、必要な対策を進めることとする。

(2) 鳥獣による森林被害対策の方針

野生鳥獣による森林被害の発生するおそれのある地域については、森林被害の未然防止、早期発見による適切な対応策を講ずる観点から、森林の巡視、保護標識の設置等を重点的に行うこととする。

(3) 林野火災の予防の方針

山火事等の森林被害を未然に防止するため、入林者数の動向、道路の整備状況及び過去における山火事等の森林被害の発生頻度を踏まえ、保護標識等の適切な設置や巡視に努めるとともに、保護管理上必要となる歩道等については、必要に応じて地元市町村との連携を図り、効果的な整備を推進することとする。

(4) その他必要な事項

山火事や廃棄物の不法投棄等の人為被害、病虫獣害、寒風害等の気象被害等については、入林者数の動向、過去の被害の発生状況、発生時期、気象状況等を踏まえ、より効果的かつ適切な被害防止の実施に努めることとする。

第5 計画量等

1 伐採立木材積

単位 材積：1,000m³

区 分	総 数			主 伐			間 伐		
	総 数	針葉樹	広葉樹	総 数	針葉樹	広葉樹	総 数	針葉樹	広葉樹
総 数	774	716	58	225	171	54	549	545	4
前半5 カ年の 計画量	<u>353</u>	<u>346</u>	<u>7</u>	<u>21</u>	<u>18</u>	<u>4</u>	<u>332</u>	<u>328</u>	<u>3</u>

2 間伐面積

単位 面積：ha

区 分	間伐面積
総 数	<u>7,387</u>
前半5カ年の計画量	<u>4,467</u>

3 人工造林及び天然更新別の造林面積

単位 面積：ha

区 分	人 工 造 林	天 然 更 新
総 数	190	80
前半5カ年の計画量	<u>56</u>	<u>58</u>

4 林道の開設又は拡張に関する計画

単位 延長:m、面積:ha

開設 拡張 別	種 類	位 置 (市町村)	路 線 名	延 長	利 用 区 域 面 積	前半5カ 年計画の 箇所	備 考 対図番号
開設	総 数		<u>2 2</u> 路線	<u>25,967</u>		<u>19,667</u>	
	自動車 道	新発田市	櫛形 (櫛形)	1,000	41		
			太平支線 (林業専用道)	格上 500	50	格上 500	①
		計	<u>2</u> 路線	<u>1,500</u>		<u>500</u>	
	阿賀野市	五頭山北部 (赤倉)	神戸川	1,000	34		
			勝屋支線 (林業専用道)	格上 370	41	格上 370	②
			<u>3</u> 路線	<u>2,170</u>		<u>370</u>	
			計	<u>7</u> 路線	<u>9,350</u>		<u>6,850</u>
	阿賀町	小鱒谷沢林道 小鱒谷沢支線	津川赤谷林道 鹿ノ又沢支線	1,500	184	<u>1,500</u>	
			津川赤谷 (松野沢)	800	25	<u>800</u>	
			土倉	1,000	84		
			大倉	700	87		
			馬取第一支線	800	30		
			土倉分線 (林業専用道)	新設 1,590 格上 960	130	新設 1,590 格上 960	③
			計	<u>7</u> 路線	<u>9,350</u>		<u>6,850</u>
	村上市	釜杭	新屋 (笹平) (林業専用道)	新設 1,000 格上 520	36	新設 1,000 格上 520	④
			大毎	1,150	59	<u>1,150</u>	
			鳶ヶ沢林道左 支線	1,000	81		
			高根鈴川 (ウゲイ沢支線) (林業専用道)	新設 2,000	146	新設 2,000	⑤
			計	<u>5</u> 路線	<u>7,670</u>		<u>6,670</u>

単位 延長:m、面積:ha

開設 拡張 別	種 類	位 置 (市町村)	路 線 名	延 長	利 用 区 域 面 積	前 半 5 カ 年 計 画 の 箇 所	備 考 対 図 番 号
開設	自動車 道	関川村	大 内 渕	557	52	<u>557</u>	
			中 東	220	43	<u>220</u>	
			内 須 川 (林業専用道)	新設 1,500	68	新設 1,500	⑥
			桂 川 (林業専用道)	新設 1,000	91	新設 1,000	⑦
			丸 山 (林業専用道)	新設 2,000	190	新設 2,000	⑧
		計	<u>5</u> 路線	<u>5,277</u>		<u>5,277</u>	

※林道等の開設計画位置図については、追加する路線のみ

単位 延長:m、面積:ha

開設 拡張 別	種 類	位 置 (市町村)	路 線 名	延 長	利 用 区 域 面 積	前半5カ 年計画の 箇所	備 考
拡張	総 数		8.7路線	28,430		15,280	
	自動車道 (改良)	新発田市	石 川	128		64	
			津川赤谷 (鳥越)	332		166	
			楡形(楡形)	444		222	
			寺 内	126		63	
			熊 出	170		85	
			小 出	56		28	
			水 谷	150		75	
			田 貝	116		58	
			高 知 山	184		92	
			大平支線	500		500	
	計	10路線	2,206		1,353		
	五泉市	三五郎山	三五郎山林道	114		57	
			三五郎山支線	54		27	
		計	2路線	168		84	
	阿賀野市	五頭山北部 (赤倉)	五頭山北部 (割石)	56		28	
			勝屋支線	234		117	
			勝屋支線	370		370	
		計	3路線	660		515	
	村上市	高根鈴川	三面(三面)	1,000		500	
			高根鈴川林道 布部山支線	1,220		610	
			上山田右ノ沢	700		350	
			菅沼	260		130	
			坪根	360		180	
			坪根	700		350	
			上山田	500		250	

単位 延長:m、面積:ha

開設 拡張 別	種 類	位 置 (市町村)	路 線 名	延 長	利 用 区 域 面 積	前半5カ 年計画の 箇 所	備 考
拡張	自動車道 (改良)	村 上 市	上山田林道 上山田支線	460		<u>230</u>	
			下山田	100		<u>50</u>	
			坪根林道 坪根支線	160		<u>80</u>	
			野田沢	660		<u>330</u>	
			鳶ヶ沢	180		<u>90</u>	
			大平山	840		<u>420</u>	
			南大平	320		<u>160</u>	
			鳶ヶ沢林道 右支線	200		<u>100</u>	
			三面(末沢)	1,800		<u>900</u>	
			釜 杭	320		<u>160</u>	
			大 須 戸	380		<u>190</u>	
			葉 採 沢	160		<u>80</u>	
			下 小 揚	220		<u>110</u>	
			高根鈴川林道 フスベ沢支線	400		<u>200</u>	
			天 蓋	24		<u>12</u>	
			沼 田	400		<u>200</u>	
			前 山	1,160		<u>580</u>	
			三面林道支線	620		<u>310</u>	
			新 屋	180		<u>90</u>	
			館 腰	200		<u>200</u>	
			笹 平	50		<u>50</u>	
			平 床	10			
			大 毎 (林業専用道)	40			
			高 根 鈴 川 (石黒沢)	80			
計		<u>31</u> 路線	<u>13,704</u>		<u>6,912</u>		

単位 延長:m、面積:ha

開設 拡張 別	種 類	位 置 (市町村)	路 線 名	延 長	利 用 区 域 面 積	前半5カ	備 考
						年計画の 箇所	
拡張	自動車道 (改良)	阿賀町	馬 取 川	208		<u>104</u>	
			実 川 (実 川)	354		<u>177</u>	
			本 名 津 川	692		<u>346</u>	
			新 谷 川	46		<u>23</u>	
			津川赤谷 (新谷川支線)	366		<u>183</u>	
			土 倉	344		<u>172</u>	
			土 倉 分 線	960		<u>960</u>	
			五 頭 山 中 ノ 沢 (中ノ沢)	234		<u>117</u>	
			五頭山中ノ沢 (五頭山)	88		<u>44</u>	
			津川赤谷林道 土倉支線	254		<u>127</u>	
			津川赤谷 (諏訪峠)	296		<u>148</u>	
			津川赤谷 (土倉)	30		<u>15</u>	
			津川赤谷 (新谷川)	84		<u>42</u>	
			五頭山中ノ沢(戸沢)	80		<u>40</u>	
			大 倉	224		<u>112</u>	
			本名津川林道 大久蔵支線	106		<u>53</u>	
			諏訪峠林道 諏訪峠支線	126		<u>63</u>	
			諏訪峠林道 諏訪峠第二支線	120		<u>60</u>	
			高 知 沢	38		<u>19</u>	
			人品頭山	62		<u>31</u>	
		計	20路線	4,712		<u>2,836</u>	
		関川村	女 川	1,440		<u>720</u>	
			大石・小川 (大石)	720		<u>360</u>	
			藤 沢	420		<u>210</u>	
			小 綱 木	680		<u>340</u>	

単位 延長:m、面積:ha

開設 拡張 別	種 類	位 置 (市町村)	路 線 名	延 長	利 用 区 域 面 積	前半5カ 年計画の 箇所	備 考
拡張	自動車 道 (改良)	関川村	蝙蝠沢林道 脇ノ沢支線	420		<u>210</u>	
			蝙 蝠 沢	420		<u>210</u>	
			深 沢	420		<u>210</u>	
			大島搬入	20		<u>10</u>	
			大石林道 中ノ沢支線	220		<u>110</u>	
			西 山	400		<u>200</u>	
			安 角	280		<u>140</u>	
			小綱木林道 名倉支線	480		<u>240</u>	
			小綱木林道 名倉2号支線	180		<u>90</u>	
			小綱木林道 安古屋谷支線	140		<u>70</u>	
			湯 沢	40		<u>20</u>	
			安角山田川	160		<u>80</u>	
			安角林道久保 支線	220		<u>110</u>	
			六本杉	20		<u>10</u>	
			安角林道大ノ 沢支線	120		<u>60</u>	
			丸 山	80		<u>80</u>	
			中 束	100		<u>100</u>	
	計	21路線	6,980		<u>3,580</u>		

5 保安林整備及び治山事業に関する計画

(1) 保安林として管理すべき森林の種類別面積等

①保安林として管理すべき森林の種類別の計画期末面積

単位 面積：ha

保安林の種類	面積	前半5カ 年の計画	備考
総数（実面積）	143,368	<u>136,353</u>	
水源涵養のための保安林	128,947	<u>122,113</u>	
災害防備のための保安林	15,259	<u>14,965</u>	
保健・風致の保存等のための保安林	1,514	<u>1,514</u>	

(注) 総数欄は、保安林の種類ごとの重複関係を除く面積を掲上した。

② 計画期間内において、保安林の指定又は解除を相当とする森林の種類別の所在及び面積等

単位 面積：ha

指定 解除	種 類	森 林 の 所 在		面 積	前半5カ 年の計画 面積	指定又は 解除を 必要とす る理由	
		市町村	区 域 (林 班)				
指定	総 数			7,144.89	22.50		
	水 かん	計			6,833.87	二	水源の 涵養
		新発田市	16、17、48、56、68、69、70、71、 72、75、77、87、99、100、102、 103、	858.16	二		
		五泉市	287、	11.42	二		
		阿賀野市	111、121	187.53	二		
		胎内市	5、25、27、30、38、39、40、45	157.15	二		
		阿賀町	202、203、204、208、211、212、 227、262	157.9	二		
		村上市	1001、1003、1004、1008、1021、 1022、1029、1030、1031、1032、 1033、1034、1035、1036、1037、 1038、1039、1041、1042、1043、 1048、1049、1050、1051、1052、 1053、1151、1152、1235、1236、 1302、1303、1304、1305、1362、 1363、1364、1365、1366、1409、 1410、1411 殿岡生産1	4,024.97	二		
関川村	1309、1310、1311、1312、1313、 1346、1347、1348、1349、1358、 1359、1382、1390、1402、1403、 1404、1405、1408、1418、1425	1,436.74	二				

単位 面積：ha

指定 解除	種 類	森 林 の 所 在		面 積	前半5カ 年の計画 面積	指定又は 解除を必 要とする 理由
		市町村	区 域 (林 班)			
指定	土砂流出	計		280.30	二	土砂の流 出の防備
		新発田市	16、17、19、79	188.26	二	
		村上市	1012、1366	92.04	二	
	土砂崩壊	計		30.72	二	土砂の崩 壊の防備
		新発田市	19、24	12.74	二	
		阿賀野市	120	6.79	二	
		村上市	1223、1305	11.19	二	
	防風	計		22.50	22.50	風害の防 備
		村上市	1235、1236	22.50	22.50	

本表種類欄に記載した略称の内容

略称	正式名称	略称	正式名称
水 かん	水源かん養保安林	土砂流出	土砂流出防備保安林
土砂崩壊	土砂崩壊防備保安林	防 風	防風保安林

③計画期間内において指定施業要件の整備を相当とする森林の面積

該当なし

(2) 保安施設地区として指定することを相当とする土地の所在及び面積等

該当なし

(3) 実施すべき治山事業の数量

森 林 の 所 在		治 山 事 業 施 行 地 区 数		主 な 工 種	備 考
市 町 村	区 域 (林 班)		前 半 5 力 年 の 計 画 地 区 数		
胎 内 市	1、4、5、6、7、8、9、10、11、 12、13、14、25、26、27、28、 29、30、31、32、35、36、37、 38、39、40、41、42、43、44、 45	3 1	<u>1 1</u>	溪 間 工 山 腹 工 本 数 調 整 伐	
新 発 田 市	15、16、17、19、21、24、46、 47、48、49、50、51、52、53、 57、58、59、60、64、68、69、 70、71、72、87、88、89、90、 101、102、103	3 1	<u>2 1</u>	溪 間 工 山 腹 工	
五 泉 市	287、288、289、321	4	<u>2</u>	溪 間 工 山 腹 工	
阿 賀 野 市	106、107、108、109、 111、11 2、117、119、120	9	<u>6</u>	溪 間 工 山 腹 工	
村 上 市	1037、1124、1127、1235、1236、 1366、1415、1416	8	<u>8</u>	溪 間 工 山 腹 工 植 栽 工 下 刈 工 除 伐 工	
阿 賀 町	201、202、204、207、208、209、 210、212、223、226、240、241、 242、243、244、245、246、250、 251、252、255、256、257、262、 265、266、280、	2 7	<u>1 7</u>	溪 間 工 山 腹 工	
関 川 村	1315、1333、1375、1397	4	<u>4</u>	溪 間 工	
合 計		1 1 4	<u>6 9</u>		

第6 その他必要な事項

1 保安林その他法令により施業について制限を受けている森林の施業方法

単位 面積：ha

種類	森 林 の 所 在		面 積	施業方法	備 考 (重複制限林)
	市 町 村	区 域 (林班)			
水 かん	総 数		122113.21	別表2、3 のとおり	
	新発田市	15、18、20～24、46～53、 56～73、75～98、 101～103	17,795.12		国立特保 2063.16 国立特1 2811.47 国立特2 1296.03 県立特1 116.69 県立特2 1964.15 県立特3 1939.96 史名天 116.69
	[新発田]	5			
	村上市	1005～1019、1023～1027、 1040、1044～1047、 1056～1150、1152～1230、 1302～1304、1306～1307、 1411～1414	38,517.93		土砂流出 1131.09 砂防指定 0.03 国立特保 2625.89 国立特1 4545.65 国立特2 2316.22 国立特3 9907.59 県自環特 111.14 鳥獣特保 2661.08
	[耕雲寺]	1			
	五泉市	286～297、303～315、 320～323	11,133.35		土砂流出 4.89 砂防指定 0.22 県立特2 3574.97 県立特3 4772.57
	阿賀野市	105～112、120	1,442.00		県立特2 247.60 県立特3 1191.62
	胎内市	4～6、8～14、25～30、 32～34、38、41～45	9,541.25		砂防指定 177.24 国立特保 41.71 国立特1 5838.72 県立特3 2223.47 史名天 1.13
	阿賀町	201～204、206～285、 298～302、324～325	29,698.72		国立特保 4416.98 国立特2 434.90 国立特3 2071.30 県立特2 169.52 県立特3 59.50 県自環特 421.77 特別母樹 3.18
[上川]	1～2				
	関川村	1308、1315～1331、 1333～1345、1349～1361、 1367～1392、1397、 1406～1407、1418、 1420～1425	13,984.84	砂防指定 0.35 国立特3 2004.46	
土砂流出	総 数		14,305.48	別表2、3 のとおり	
	新発田市	54～56、63～64、70、 73～74、81～82、91、 97～99、102～104	2,275.81		県立特2 466.56 県立特3 199.09

単位 面積：ha

種 類	森 林 の 所 在		面 積	施 業 方 法	備 考 (重複制限林)
	市 町 村	区 域 (林班)			
土砂流出	村 上 市	1011～1015、1017、1019、 1027、1040、1044～1047、 1054～1055、1075～1076、 1088、1093～1095、1102、 1113、1117、1119～1120、 1124～1125、1129、 1132～1134、1136、 1138～1141、1145～1146、 1148～1149、1219～1223	4,075.40	別表2、3 のとおり	水 かん 1131.09 国立特保 1659.40 県自環特 39.42 鳥獣特保 1389.12
	五 泉 市	321	42.14		水 かん 4.89
	阿賀野市	106、108、114、117～119	586.25		保 健 林 498.85 砂防指定 0.09 県立特1 121.12 県立特2 414.36 県立特3 50.77
	胎 内 市	7、25～27、30～32、 35～39、41～43、45	2,330.50		砂防指定 3.65 県立特3 2197.91 史名天 2.80
	阿 賀 町	201、205～206、208、 260～261、273-2、284	1,004.70		保 健 林 310.75 県立特2 389.35
	関 川 村	1325～1326、1329、 1332～1333、1335～1337、 1351、1372、1374～1376、 1378～1380、1385、 1387～1388、1393～1405、 1417、1419	3,990.68		国立特1 1425.42 国立特2 3.08 国立特3 22.25
	土砂崩壊	総 数			147.84
新発田市		16	32.45		
村 上 市		1307、1366	44.75	雪崩防止 4.47	
胎 内 市		7～8	44.39	史名天 0.20	
阿 賀 町		203、207、224、250	26.25		
飛砂防備	総 数		34.15	別表2、3 のとおり	
	胎 内 市	1	34.15		保 健 林 34.15
防 風 林	総 数		236.83	別表2、3 のとおり	
	村 上 市	1236、1415～1416	236.83		保 健 林 236.83 県立特2 62.39

単位 面積：ha

種 類	森 林 の 所 在		面 積	施 業 方 法	備 考 (重複制限林)
	市 町 村	区 域 (林班)			
干害防備	総 数		160.08	別表2、3 のとおり	
	新発田市	15、49	53.38		
	村 上 市	1048、1304	42.48		
	胎 内 市	6	10.23		
	阿 賀 町	253	27.92		
	関 川 村	1308、1313	26.07		
雪崩防止	総 数		63.07	別表2、3 のとおり	
	村 上 市	1307	4.47		土砂崩壊 4.47
	阿 賀 町	212～213、249、253	58.60		
保 健 林	総 数		1,513.87	別表2、3 のとおり	
	村 上 市	1235～1236、1415～1416	258.45		防 風 林 236.83 県立特2 62.39 県立特3 21.62
	五 泉 市	322	31.03		県立特3 31.03
	阿賀野市	114～115、117～119	845.22		土砂流出 498.85 砂防指定 0.14 県立特1 110.82 県立特2 725.51 県立特3 8.89
	阿 賀 町	202、205～209	345.02		土砂流出 310.75 県立特2 319.55
	胎 内 市	1	34.15		飛砂防備 34.15
風 致 林	総 数		0.31	別表2、3 のとおり	
	新発田市	71	0.31		
砂防指定	総 数		237.37	別表5 のとおり	
	新発田市	52、58、61～62、65、	13.92		
	村 上 市	1005、1008～1009、 1012～1013、1023～1025、 1038～1039、1042～1045、 1414	25.28		水 かん 0.03
	五 泉 市	289	0.22		水 かん 0.22
	阿賀野市	117～120	1.51		土砂流出 0.09 保 健 林 0.14

単位 面積 : ha

種 類	森 林 の 所 在		面 積	施 業 方 法	備 考 (重複制限林)
	市 町 村	区 域 (林班)			
砂防指定	阿賀野市			別表5 のとおり	県立特2 0.09 県立特3 1.42
	胎内市	10、12~14、25~26、30、 32~33、37~39	190.05		水かん 177.24 土砂流出 3.65 国立特1 174.43 県立特3 10.62
	阿賀町	211、214~215、250~252	6.04		
	関川村	1358、1407	0.35		水かん 0.35
国立特保	総 数		10,807.14	別表4 のとおり	
	新発田市	94~95	2,063.16		水かん 2063.16
	村上市	1075~1076、1088、 1093~1095、1100~1102、 1111~1113、1116~1117、 1119~1120	4,285.29		水かん 2625.89 土砂流出 1659.40 鳥獣特保 3016.34
	胎内市	33	41.71		水かん 41.71
	阿賀町	233~236、242~243	4416.98		水かん 4416.98
国立特1	総 数		14,624.71	別表4 のとおり	
	新発田市	92~94	2,811.47		水かん 2811.43
	村上市	1075~1076、1088、 1091~1092、1096~1099、 1104~1107、1110、 1114~1115、1118~1121、 1211~1213	4,545.65		水かん 4545.65 鳥獣特保 1033.86
	胎内市	33~34	5,842.17		水かん 5838.72 砂防指定 174.43
	関川村	1325~1326、1417	1,425.42		土砂流出 1425.42
	総 数		4,088.34		別表4 のとおり
新発田市	92、95	1,296.55	水かん 1296.03		
村上市	1074、1087、1089~1090、 1097、1108~1109、1114、 1118、1208~1210	2,316.22	水かん 2316.22		
阿賀町	243	434.90	水かん 434.90		
関川村	1402~1403、1405、1425	40.67	土砂流出 3.08		

単位 面積 : ha

種 類	森 林 の 所 在		面 積	施 業 方 法	備 考 (重複制限林)
	市 町 村	区 域 (林班)			
国立特3	総 数		14,264.18	別表4 のとおり	
	村 上 市	1061~1074、1077~1086、 1089-I、1096、1103、 1177~1181、1186~1207	9,927.48		水 かん 9907.59
	阿 賀 町	233、240~242、244~246	2,077.86		水 かん 2071.10
	関 川 村	1333~1334、1338~1345、 1403、1405、1425	2,258.84		水 かん 2004.46 土砂流出 22.25
県立特1	総 数		237.81	別表4 のとおり	
	新発田市	18	116.69		水 かん 116.69 史名天 116.69
	阿賀野市	108、114	121.12		土砂流出 121.12 保健林 110.82
県立特2	総 数		7,662.84	別表4 のとおり	
	新発田市	55~56、63~64、70、 81~83	2,457.82		水 かん 1964.15 土砂流出 466.56
	村 上 市	1236	62.50		防 風 林 62.39 保 健 林 62.39
	五 泉 市	303~304、311	3,574.97		水 かん 3574.97
	阿賀野市	107~108、114~115、 117~119	999.88		水 かん 247.60 土砂流出 414.36 保 健 林 725.51 砂防指定 0.09
	阿 賀 町	205~206、208~209	567.67		水 かん 169.52 土砂流出 389.35 保 健 林 319.55
県立特3	総 数		13,923.76	別表4 のとおり	
	新発田市	55~56、63~64、70、 78~80、84~86	2,326.63		水 かん 1939.96 土砂流出 199.09
	村 上 市	1235~1236	60.13		保 健 林 21.62
	五 泉 市	293~297、305~310、 312~313、315、320、 322~323	4,803.62		水 かん 4772.57 保 健 林 31.03
	阿賀野市	105~113、116~118、120	1,901.09		水 かん 1194.40 土砂流出 50.77 保 健 林 8.89 砂防指定 1.42

単位 面積 : ha

種 類	森 林 の 所 在		面 積	施 業 方 法	備 考 (重複制限林)
	市 町 村	区 域 (林班)			
	胎内市	25～32、35～43	4,758.50		水かん 2223.47 土砂流出 2197.91 砂防指定 10.62
	阿賀町	2～3、222～223、 226～227	73.79		水かん 59.50
	[鹿瀬・ 同鹿瀬]	2～3			
県自環特	総 数		627.99	別表5 のとおり	
	新発田市	100	54.45		
	村上市	1133～1134、1143	151.77		水かん 111.14 土砂流出 39.42
	阿賀町	256、273-1221	421.77		水かん 421.77
鳥獣特保	総 数		4,050.20	別表5 のとおり	
	村上市	1093～1095、1101～1102、 1113、1116～1117、 1119～1121、1212～1213	4,050.20		水かん 2661.08 土砂流出 1389.12 国立特保 3016.34 国立特1 1033.86
特別母樹	総 数		6.18	別表5 のとおり	
	新発田市	102	3.00		
	阿賀町	221	3.18		水かん 3.18
史名天	総 数		173.54	別表5 のとおり	
	新発田市	18	116.69		水かん 116.69 県立特1 116.69
	村上市	1362～1364	52.70		
	胎内市	4～5、7	4.15		水かん 1.13 土砂流出 2.80 土砂崩壊 0.20

注 本表に用いた略称

略 称	正 式 名 称	略 称	正 式 名 称
水かん	水 源 かん 養 保 安 林	国立特保	国立公園特別保護地区
土砂流出	土 砂 流 出 防 備 保 安 林	国立特1	国立公園第1種特別地域
土砂崩壊	土 砂 崩 壊 防 備 保 安 林	国立特2	国立公園第2種特別地域
飛砂防備	飛 砂 防 備 保 安 林	国立特3	国立公園第3種特別地域
防風林	防 風 保 安 林	県立特1	県立公園第1種特別地域
干害防備	干 害 防 備 保 安 林	県立特2	県立公園第2種特別地域
雪崩防止	な だ れ 防 止 保 安 林	県立特3	県立公園第3種特別地域
保健林	保 健 保 安 林	県自環特	県自然環境保全地域特別地区
風致林	風 致 保 安 林	鳥獣特保	鳥獣保護区特別保護地区
砂防指定	砂 防 指 定 地	特別母樹	特 別 母 樹 林
		史名天	史跡名勝天然記念物

2 その他必要な事項

特になし

別表1 公益的機能別施業森林の区域及び施業方法

1 水源の涵養の機能の維持増進を図るための森林施業を推進すべき森林

単位 面積：ha

市町村	森林の所在 (林小班)	面積	施業方法
総数		145,698.57	施業方法 について は、Ⅱ-第 3-4-(1)-イ のとおり
新発田市	計	21,575.69	
	<u>15～24、46～104全</u>		
村上市	計	46,473.35	
	<u>1001、1003～1019、1021～1027、1029～1230、1235～1236、 1302～1307、1362～1366、1409～1416全</u>		
五泉市	計	11,225.87	
	<u>286～297、303～323全</u>		
阿賀野市	計	3,216.00	
	<u>105～121全</u>		
胎内市	計	12,320.34	
	<u>1、4～14、25～45全</u>		
阿賀町	計	31,180.53	
	<u>201～285、298～302、324～325全</u>		
関川村	計	19,706.79	
	<u>1308～1313、1315～1361、1367～1408、1417～1425全</u>		

2 土地に関する災害の防止機能、土壌の保全の機能、快適な環境の形成の機能又は保健機能の維持増進を図るための森林施業を推進すべき森林

①森林の有する土地に関する災害の防止機能、土壌の保全機能の維持増進を図る森林

単位 面積：ha

市町村	森 林 の 所 在 (林小班)	面 積	施業方法
総 数		94,894.51	施業方法 については、Ⅱ- 第3-4- (1)-イの とおり
新発田市	計	14,424.70	
	15 ぬ、る ₁		
	16 い ₁ 、に～へ、た～つ、		
	17 ほ ₁₁ 、り ₁ ～ぬ ₁ 、		
	18 い～た、		
	19 全		
	24 へ、よ ₁ 、		
	48 つ～な、		
	49 い ₁ ～い ₃ 、		
	52 ハ、		
	54～55 全、		
	56 い～は、		
	57 い ₁ ～ろ、ち～イ、		
	58 い ₁ 、ろ ₁ 、は、ほ ₁ 、る ₁ 、る ₄ 、や、		
	61 ハ ₁ ～ハ ₂ 、		
	62 い ₂ 、ハ ₁ ～ハ ₃ 、		
	63 い ₁ 、ろ ₁ ～に、		
	64 に～へ ₂ 、		
	65 わ、ロ ₁ ～ロ ₂ 、		
	70 む ₁ ～む ₂ 、		
	73 お ₁ ～お ₂ 、		
	74 全、		
	79 へ ₃ ～と、		
	80 い、は～に、		
	81～84 全、		
	85 ほ		
	86 り、		
	87 い、ハ ₁ ～ハ ₃ 、		
	88 全、		
	89 い、ろ、イ、		
	90 い、イ、		
	91 い、イ ₂ ～ロ ₂ 、		
	92 い、ロ ₁ ～ロ ₂ 、		
	93 い～は、ロ ₁ ～ハ ₂ 、		
	94 い～ろ ₂ 、ロ ₁ ～ロ ₁₃ 、ロ ₁₅ ～ハ ₄ 、		

単位 面積：ha

市町村	森 林 の 所 在 (林小班)	面 積	施業方法
新発田市	<u>95 い～に、ち～イ₁₃、</u> <u>96 全、</u> <u>97 ろ～に、</u> <u>98 ろ～イ、</u> <u>99 と～ロ、</u> <u>102 き～し、ロ₁～ロ₃、</u> <u>103 ぬ₁₆、く、ニ₃、</u> <u>104 全、</u>		<u>施業方法</u> <u>について</u> <u>は、Ⅱ-</u> <u>第3-4-</u> <u>(1)-イの</u> <u>とおり</u>
村上市	計	24,941.48	
	<u>1005 ぬ₂～ぬ₃、る₃、わ₂～か、よ₂、れ₂、</u> <u>1006 ろ、ほ₁～り、</u> <u>1007 全、</u> <u>1008 ろ、に、へ、</u> <u>1009 は₃、ほ₂、イ₂、</u> <u>1011 か、</u> <u>1012 ろ₁～ろ₅、ろ₇～は、</u> <u>1013 い₂、ろ₂～は、ほ₂、へ₂～へ₃、と₂、</u> <u>1014～1019 全、</u> <u>1023 ろ₂～ろ₃、る₅、わ₂、ロ、</u> <u>1024 は、</u> <u>1025 い₂、は₃、ぬ～る₁、つ₂、ね₂、な₃、ハ₂、</u> <u>1026～1027 全、</u> <u>1038 ロ、</u> <u>1039 イ₁～イ₂、</u> <u>1040 に、</u> <u>1042 イ₂、</u> <u>1043 イ₁～イ₂、</u> <u>1044 い₂、は～イ、</u> <u>1045 い₆、イ、</u> <u>1046 イ、</u> <u>1047 い、イ₁～イ₂、</u> <u>1048 け₃、け₅、け₇</u> <u>1054～1058 全、</u> <u>1159 い～ろ、ほ～ち、ぬ、ロ、</u>		

市町村	森 林 の 所 在 (林小班)	面 積	施業方法
村上市	<u>1060 い、は～ほ、と、ロ₁～ロ₃、</u> <u>1061 イ₁、</u> <u>1062 イ₁～イ₃、1063 全、</u> <u>1064 イ、</u> <u>1066 イ₂、</u> <u>1067 ロ₃～ロ₄、</u> <u>1069 イ、</u> <u>1071 イ₂～イ₃、</u> <u>1072 イ₁～イ₃、</u> <u>1073 イ、</u> <u>1074 ろ₁～ろ₂、</u> <u>1075～1076 全、</u> <u>1080 イ₁、</u> <u>1081 全、</u> <u>1083 イ、</u> <u>1084 イ、</u> <u>1086～1088 全</u> <u>1089 い₁、い₂</u> <u>1090～1095 全</u> <u>1096～1102 全、</u> <u>1103 は、</u> <u>1104～1107 全、</u> <u>1108 い、</u> <u>1109 い₂</u> <u>1110～1121 全、</u> <u>1124 に、</u> <u>1125 そ、</u> <u>1127 わ₁、れ₄、</u> <u>1129 る₂、</u> <u>1131 ろ、</u> <u>1132 る₁～る₂、</u> <u>1133 い₁～ろ、り、</u>		<u>施業方法</u> <u>について</u> <u>は、Ⅱ-</u> <u>第3-4-</u> <u>(1)-イの</u> <u>とおり</u>

単位 面積：ha

市町村	森 林 の 所 在 (林小班)	面 積	施業方法
村上市	1134 <u>い、イ₂、</u> 1136 <u>い、イ、</u> 1138 <u>る₃、わ〜か、た、イ₂、</u> 1139 <u>イ、</u> 1140 <u>た〜イ₂、</u> 1141 <u>イ、</u> 1145 <u>へ〜と、イ₂〜イ₄、</u> 1146 <u>い、</u> 1148 <u>り〜イ、</u> 1149 <u>に、ほ、イ₁〜イ₄、</u> 1155 <u>全、</u> 1156 <u>に₁〜に₃、</u> 1157 <u>ほ₁〜ほ₃、</u> 1158 <u>ろ₁〜ろ₂、</u> 1159 <u>に、</u> 1160 <u>い₁、は₁〜は₂、</u> 1161 <u>い、ろ、ロ₃〜ハ₂、ハ₄、ハ₅、</u> 1162 <u>ろ、ロ₁〜ロ₂、</u> 1163 <u>ろ、</u> 1164 <u>ろ〜イ、</u> 1165 <u>イ₁〜イ₃、</u> 1167 <u>へ、イ₁〜イ₃、</u> 1168 <u>に₁〜に₃、</u> 1169 <u>ろ₁〜イ、</u> 1170 <u>ろ₁〜ろ₆、</u> 1171 <u>に₁〜に₂、</u> 1172 <u>ほ、</u> 1173 <u>は、</u> 1174 <u>に₁〜に₅、</u> 1175 <u>は〜イ₃、</u> 1176 <u>い、</u> 1077 <u>は、ほ、</u> 1078 <u>ろ〜は、ほ〜と₃、</u> 1179 <u>ほ₁〜ほ₂、</u> 1180 <u>は〜ほ₂、</u>		<u>施業方法</u> <u>について</u> <u>は、Ⅱ-第</u> <u>3-4-(1)-イ</u> <u>のとおり</u>

単位 面積：ha

市町村	森 林 の 所 在 (林小班)	面 積	施業方法
村上市	<u>1181 に、</u> <u>1182 へ₁～へ₃、</u> <u>1183 は₁～は₃、</u> <u>1184 全、</u> <u>1185 ろ～イ、</u> <u>1186 ろ～は、</u> <u>1187～1191 全、</u> <u>1192 ろ₁～ろ₂</u> <u>1193 ろ₁～ろ₂</u> <u>1194 ろ～イ、</u> <u>1195 全、</u> <u>1196 い～に₄、</u> <u>1197 ろ、</u> <u>1198～1203 全、</u> <u>1204 イ₁～イ₂、</u> <u>1205 イ₁～イ₂、</u> <u>1206 全、</u> <u>1207 ほ₁～ほ₂、</u> <u>1208 い₁～い₂、</u> <u>1209～1213 全、</u> <u>1219 ろ、</u> <u>1220 全、</u> <u>1221 お、</u> <u>1222 い、よ、</u> <u>1223 と、ぬ、口、</u> <u>1224 イ、</u> <u>1227 イ、</u> <u>1230 全、</u> <u>1236 ぬ、</u> <u>1302 は～に、ほ₆、</u> <u>1303 よ～ね、イ₂～イ₃、</u> <u>1304 ぬ₁～わ₂、</u> <u>1305 と～ち、</u>		<u>施業方法</u> <u>について</u> <u>は、Ⅱ-第</u> <u>3-4-(1)-イ</u> <u>のとおり</u>

単位 面積：ha

市町村	森 林 の 所 在 (林小班)	面 積	施業方法
村上市	<u>1306 と～り、</u> <u>1307 ろ～に、ロ₁～ロ₂、</u> <u>1362 る₂、</u> <u>1366 る₃、よ～れ、お～や、イ₂～イ₄、</u> <u>1413 イ₁～イ₂、</u> <u>1414 イ、</u>		<u>施業方法</u> <u>について</u> <u>は、Ⅱ-</u> <u>第3-4-</u> <u>(1)-イの</u> <u>とおり</u>
五泉市	計	<u>10,086.44</u>	
	<u>286 は、へ、ち₁～り₂、</u> <u>287 う₁～ま、</u> <u>288 む～う₂、</u> <u>289 ろ₂、か₄～か₅、イ、</u> <u>290～297 全、</u> <u>303～308 全、</u> <u>309 い～に、ね～イ₁、イ₄～イ₈、</u> <u>310～312 全、</u> <u>313 い、イ₁～イ₈、</u> <u>314 イ₁～イ₈、</u> <u>315 全、</u> <u>320 ろ₂、は₂、</u> <u>321 れ、そ、う₁～う₂、ふ₁～え、め～イ₆、</u> <u>322 か～あ、イ₁～イ₇、</u>		
阿賀野市	計	<u>861.28</u>	
	<u>106 の、</u> <u>107 は₁、</u> <u>108 ぬ～わ、</u> <u>112 け₁、こ₁、</u> <u>113 か₂、た、な、</u>		

単位 面積：ha

市町村	森 林 の 所 在 (林小班)	面 積	施業方法
阿賀野市	<u>114 い₁、ろ₁、は₁、に～ほ、</u> <u>115 い₁、</u> <u>116 わ、ら～う₂、</u> <u>117 い₁～い₂、は₁～と、そ、ニ、</u> <u>118 い₁、ろ₁～ろ₂、は～ち₁、る₁、イ₂、</u> <u>119 全、</u> <u>120 い₁～い₅、に₁～ほ、け₁、</u> <u>121 さ₃、</u>		施業方法 について は、Ⅱ- 第3-4- (1)-イの とおり
胎内市	計	10,705.99	
	<u>4 わ₁、</u> <u>5 へ₁、へ₃～へ₅、そ₂～つ、</u> <u>6 つ～な、の₁～お、</u> <u>7 い～そ、ハ、</u> <u>8 わ₂～わ₃、む、う、</u> <u>9 ち、ね₁、な～む、イ、</u> <u>10 イ₂、</u> <u>12 わ₁、イ₁～イ₃、ロ₃、</u> <u>13 は₁～は₂、お₂、イ、ハ、</u> <u>14 ほ、れ、む₁～む₂、う₂、ロ₂～ロ₃、</u> <u>25 い₂、い₃、に～か、ニ、ホ、</u> <u>26 全、</u> <u>27 い₁～い₆、は～に、へ～と₁、ロ～ホ、</u> <u>28 全、</u> <u>29 ろ～に、</u> <u>30 い₂～イ₂、</u> <u>31 全、</u> <u>32 い₁～は、ち～る₁、る₃～わ、な、ニ₁～ニ₂、</u> <u>33 い₁～る₁₂、ロ₁～ホ₆</u> <u>34～37 全、</u> <u>38 に、ほ、る₂～る₃、わ₁、か₁～ロ、</u> <u>39 へ、る₁、わ₂、か₂～よ₂、ニ、</u> <u>40 ね₄、ニ₄、</u>		

単位 面積：ha

市町村	森 林 の 所 在 (林小班)	面 積	施業方法
胎内市	<u>41 へ〜り、</u> <u>42〜44 全、</u> <u>45 い1〜は、ぬ、る、ロ、ハ</u>		<u>施業方法</u> <u>について</u> <u>は、II-</u> <u>第3-4-</u>
阿賀町	計	21,953.43	(1)-イの とおりの
	<u>201 い1〜と、そ3、や、</u> <u>202 い〜に、</u> <u>203 お〜ふ、</u> <u>204 か〜た、</u> <u>205 全、</u> <u>206 へ、イ2、</u> <u>207 に1、へ1、へ5、イ1、イ3、</u> <u>208 と1〜と2、</u> <u>211 い〜ろ、</u> <u>212 よ1〜よ2、れ、</u> <u>213 く〜や、</u> <u>214 お〜く、</u> <u>215 い2、は2、た2〜た3、そ2、</u> <u>217 イ4、</u> <u>218 い1、ろ〜へ、イ1〜イ4、</u> <u>220 全、</u> <u>224 た2〜れ、</u> <u>228〜230 全、</u> <u>231 は、ほ、</u> <u>232〜237 全、</u> <u>238 に、へ、</u> <u>239 ほ、と、そ〜ね、ら〜イ2、</u> <u>240 ち、ぬ〜る、ロ、</u> <u>241 は、ほ1〜ほ2、ハ〜ニ1、</u> <u>242 ろ〜ロ、</u> <u>243 い1〜ね、ロ1〜ロ7、ロ9、</u> <u>244 全、</u>		

単位 面積：ha

市町村	森 林 の 所 在 (林小班)	面 積	施業方法
阿賀町	247 <u>い、は〜り、</u> 248 <u>い〜ろ、ほ、り₁〜る、か、</u> 249〜249-I <u>全、</u> 250 <u>い₂〜ろ₂、わ₃、た₁〜た₄、</u> 251 <u>い、わ₂、</u> 252 <u>に₃〜に₄、り₃、ぬ、</u> 253 <u>と₂、ぬ、</u> 260 <u>わ〜イ₄、</u> 261 <u>か、イ₂〜イ₅、</u> 262 <u>た₁、れ₂、イ₃、</u> 263 <u>ろ〜イ₂、</u> 263-I <u>全、</u> 264 <u>ろ〜と、り〜イ、</u> 265 <u>は〜わ、か₂〜イ₄、</u> 266 <u>い、ほ₁、り、れ、イ₃、イ₅〜イ₈、</u> 267〜268 <u>全、</u> 269 <u>い〜ほ、と〜ち、る〜イ₇、</u> 270 <u>ろ₁〜ほ、と〜イ₃、</u> 271 <u>い、は〜ち、イ₁〜イ₃、</u> 272 <u>ろ〜に、へ、ぬ〜よ、イ₂〜イ₈、</u> 273-I <u>ろ〜は₁、は₃、に〜ほ、と、り、ぬ₃〜ね、ら、</u> <u>お、ま〜け、イ₁〜イ₅、</u> 273-II <u>全、</u> 276 <u>全、</u> 277 <u>い、に〜ほ、と〜な₅、</u> 278 <u>ろ₁〜ろ₄、ほ₁〜ほ₂、へ〜ち₁、り〜ロ、</u> 279 <u>と₁、ち₁〜ち₂、り₁、ぬ、わ、</u> 280 <u>ほ〜へ、イ₂〜イ₃、</u> 281〜285 <u>全、</u> 298〜302 <u>全、</u> 324 <u>全、</u> 325 <u>は〜ほ、り〜る、た〜〜ロ₃、</u>		<u>施業方法</u> <u>について</u> <u>は、II-</u> <u>第3-4-</u> <u>(1)-Iの</u> <u>とおり</u>
関川村	計	11,921.19	
	1308 <u>か₈〜よ、イ₂、</u> 1313 <u>ら、ニ₁、</u>		

単位 面積：ha

市町村	森 林 の 所 在 (林小班)	面 積	施業方法
関川村	<u>1315 ぬ、わ₁～わ₂、ら～イ₁、イ₃、イ₄</u> <u>1316 い、と～る、</u> <u>1317 い₁～は₂、ほ₁～イ₅、</u> <u>1318 ろ～へ、</u> <u>1319 い～に、</u> <u>1320～1332 全</u> <u>1333 い、ち₂、イ₁～イ₂、</u> <u>1334 い、</u> <u>1335 そ～つ、</u> <u>1336 う₂～の、</u> <u>1337 は、へ、イ₁～イ₃、</u> <u>1338 イ、</u> <u>1340 い、に～イ、</u> <u>1341 い～に、イ₁～イ₂、</u> <u>1342 い、イ、</u> <u>1343 全、</u> <u>1344 い、</u> <u>1345 全、</u> <u>1351 イ₁、</u> <u>1354 イ₅、</u> <u>1355 ろ、ち、イ₄～イ₇、</u> <u>1356 ほ～イ₂、</u> <u>1357 イ₁～イ₇、</u> <u>1358 ロ₂、</u> <u>1361 全、</u> <u>1368 い₆、い₇、は～に₂、へ、と、ぬ、ロ₁、ハ</u> <u>1369 ち～ぬ、る₂～そ₃、イ₂、</u> <u>1370 る₄、</u> <u>1372 イ₂～ロ₂、</u> <u>1374 へ、</u> <u>1375 る₁～わ、ら、の、ロ₁～ロ₂、</u> <u>1376 ろ～イ、</u> <u>1378 ロ、</u> <u>1379 い～ろ、る～イ₁、イ₃～イ₄、</u> <u>1380 イ、</u>		<u>施業方法</u> <u>について</u> <u>は、Ⅱ-</u> <u>第3-4-</u> <u>(1)-イの</u> <u>とおり</u>

単位 面積：ha

市町村	森 林 の 所 在 (林小班)	面 積	施業方法
関川村	<u>1383 れ</u> <u>1384 へ、と</u> <u>1385 と、ち</u> <u>1387 ろ～イ、</u> <u>1388 全、</u> <u>1389 ら</u> <u>1390 ふ₁、ふ₂、</u> <u>1393～1396 全、</u> <u>1397 は～り、ロ、</u> <u>1398 い、は₁～に、ロ₁～ロ₆、</u> <u>1399～1401 全、</u> <u>1402 そ、ロ、</u> <u>1403 へ～り、</u> <u>1404 ぬ、</u> <u>1405 全</u> <u>1406 に、ち～イ、</u> <u>1407 い～へ₁、と、る～イ₁、ロ、</u> <u>1417 全、</u> <u>1418 ロ、</u> <u>1419 全、</u> <u>1420 い、に、へ～ち、</u> <u>1421 い、に、</u> <u>1422 は～に、</u> <u>1423～1424 全、</u> <u>1425 る₂、や、ひ₄～ひ₆、せ₃～せ₄、イ₄、</u>		<u>施業方法</u> <u>について</u> <u>は、Ⅱ-</u> <u>第3-4-</u> <u>(1)-イの</u> <u>とおり</u>

②快適な環境の形成の機能の維持増進を図る森林
該当なし

③保健機能の維持増進を図る森林

単位 面積：ha

市町村	森林の所在(林小班)	面積	施業方法
総数		89,991.64	施業方法について
新発田市	計	11,956.78	は、Ⅱ-第3-4-(1)-イのとおり
	<u>18 い～み、</u> <u>47 れ、</u> <u>48 つ～な、</u> <u>49 く₂、け～ふ₂、</u> <u>50 う₃～の、</u> <u>51 や～ま、</u> <u>53 わ₂～わ₃、よ、</u> <u>56 に、</u> <u>57 い₃、</u> <u>62 に～り、る₁～る₂、れ～ら₂、ハ₂、</u> <u>63 い₂、</u> <u>64 い～は、と～り、</u> <u>65 さ～ゆ、ロ₂、</u> <u>68 く～や、</u> <u>69 と～ち、</u> <u>70 い～に、と₂、な～ら、う、</u> <u>71 る₁～わ、ね、</u> <u>76 ひ₁～せ、</u> <u>77 つ～な、</u> <u>79 へ₂～へ₃、ち～り、</u> <u>80 い、は～に、</u> <u>81 い～は、</u> <u>82 い、は～イ、</u> <u>83～84 全、</u> <u>85 ほ、</u> <u>86 り～ぬ、イ₃～イ₄、</u> <u>87 い～ろ、ハ₁～ハ₅、</u> <u>91 い～イ₁、</u> <u>92 い～ロ₂、</u> <u>93 い～は、ロ₁～ハ₂、</u> <u>94 い～ろ₂、ロ₁～ハ₄、</u>		

市町村	森林の所在(林小班)	面積	施業方法
新発田市	<u>95～96 全、</u> <u>99 い～へ、</u> <u>100 全、</u> <u>101 い、ほ～へ、ロ～ハ₁、ハ₅、</u> <u>102 き～め、ロ₁、</u>		<u>施業方法</u> <u>について</u> <u>は、Ⅱ-</u> <u>第3-4-</u> <u>(1)-イの</u> <u>とおり</u>
村上市	<p style="text-align: center;"><u>計</u></p> <u>1005 つ、</u> <u>1006 ろ、ほ₁～り、</u> <u>1007 ろ～は₂、</u> <u>1008 い、は₁～は₂、ほ、</u> <u>1009 イ₄～イ₅、</u> <u>1011 る₁～わ、</u> <u>1012 ろ₆、</u> <u>1013 い₁、ろ₁、に～ほ₁、へ₁、と₁、ち～イ、</u> <u>1014 い、</u> <u>1015 い、</u> <u>1016 全、</u> <u>1017 い、</u> <u>1018 全、</u> <u>1019 い～に、</u> <u>1024 い～ろ、ほ、と～ち₂、</u> <u>1026 全、</u> <u>1027 い、</u> <u>1035 い～は₁、に～わ₂、そ～う、</u> <u>1040 い～は、</u> <u>1044 い₁、ろ、</u> <u>1045 い₄～い₅、ろ、</u> <u>1046 い、</u> <u>1047 ろ、</u> <u>1056～1058 全、</u> <u>1059 い～ろ、ほ～ち、ぬ、る₂～ロ、</u> <u>1060 い～に、へ₁～へ₂、ロ₁～ロ₂、</u> <u>1062 イ₁～イ₂、</u> <u>1063 全、</u>	29,610.45	

市町村	森林の所在(林小班)	面積	施業方法
村上市	<u>1064 イ、</u> <u>1066 イ₂、</u> <u>1067 ロ₃～ロ₄、</u> <u>1071 り～ぬ、イ₂～イ₃、</u> <u>1072 は₁～イ₃、</u> <u>1073 イ、</u> <u>1074～1076 全、</u> <u>1080 イ₁、</u> <u>1081 全、</u> <u>1083 ろ、イ、</u> <u>1084 は～に、イ、</u> <u>1086～1121 全、</u> <u>1122 た、そ～ね、</u> <u>1123 い、ち～る₂、</u> <u>1124 ほ、</u> <u>1125 か～れ、つ～ね、</u> <u>1131 ろ、</u> <u>1132 い～は、ほ、ぬ、</u> <u>1133 い₁、れ、</u> <u>1134 に～ほ、る～イ₁、</u> <u>1141 は、</u> <u>1143 ろ、</u> <u>1144 全、</u> <u>1145 い～ほ、イ₁、</u> <u>1147 全、</u> <u>1148 い～ち、</u> <u>1149 い～は、</u> <u>1155～1160 全、</u> <u>1163 い～ろ、ロ、</u> <u>1164～1185 全、</u> <u>1186 い～は、</u> <u>1187～1191 全、</u> <u>1192 い、は₁～は₅、</u> <u>1193～1195 全、</u> <u>1196 い～に₄、</u> <u>1197～1203 全、</u>		<u>施業方法</u> <u>について</u> <u>は、Ⅱ-</u> <u>第3-4-</u> <u>(1)-イの</u> <u>とおり</u>

市町村	森 林 の 所 在 (林小班)	面 積	施業方法
村上市	<u>1204 り～ぬ、イ₂、</u> <u>1205 イ₁～イ₂、</u> <u>1206～1207 全、</u> <u>1208 い₁～い₂、</u> <u>1209～1213 全、</u> <u>1216 む、の、</u> <u>1217 い、に～へ、</u> <u>1218 は～へ、</u> <u>1219 い、</u> <u>1221 ふ、あ、</u> <u>1222 ほ～へ、ち～り、</u> <u>1223 い、ほ、</u> <u>1229 は₁～に、ロ、</u> <u>1230 全、</u> <u>1235 い～わ、イ₃、</u> <u>1236 い₁～や、ロ₂、ハ₁～ハ₃、</u> <u>1302 い～ほ₁、ほ₆、ぬ₂～る₁、る₃、る₅～る₇、</u> <u>1303 る₃～る₅、</u> <u>1362 い₁～い₂、ほ₂、イ₁～イ₃</u> <u>1363 つ～ね、ロ、</u> <u>1364 ろ₃～ろ₄、る₁～わ、</u> <u>1365 ろ～ほ、</u> <u>1402 ハ、</u> <u>1413 イ₁～イ₂、</u> <u>1415 い～り₉、</u> <u>1416 全、</u>		<u>施業方法</u> <u>について</u> <u>は、Ⅱ-</u> <u>第3-4-</u> <u>(1)-イの</u> <u>とおり</u>
五泉市	<p style="text-align: center;">計</p> <u>286 全、</u> <u>287 う₁～ま、</u> <u>288 む～う₂、</u> <u>291 全、297 全、303～304 全、</u> <u>305 ほ～ぬ、イ₂～イ₅、</u> <u>307 全、</u> <u>308 は～と、イ₄～イ₉、</u>	<p style="text-align: center;">8,213.43</p>	

市町村	森林の所在(林小班)	面積	施業方法
五泉市	<u>309 い～に、ね～イ₁、イ₄～イ₈、</u> <u>310～313 全、315 全、</u> <u>320 ろ₂、は₂、</u> <u>322 る～わ₂、さ₁～め、</u> <u>323 と₂、</u>		<u>施業方法</u> <u>について</u> <u>は、Ⅱ-</u> <u>第3-4-</u> <u>(1)-イの</u> <u>とおり</u>
阿賀野市	計	1,699.39	
	<u>107 は₁～に、</u> <u>108 ぬ～る₁、</u> <u>113～114 全、</u> <u>115 い₁～ほ、</u> <u>116 ろ～う₂、ロ₁～ロ₂、</u> <u>117 い₁～い₂、は₁～な₇、ハ～ニ、</u> <u>118 い₁～る₂、イ₂</u> <u>119 全、</u> <u>120 い₁～は、</u> <u>121 い～ろ₂、</u>		
胎内市	計	7,345.74	
	<u>1 い～り、</u> <u>7 ぬ₄、る₂、</u> <u>25 い₁、</u> <u>28～29 全、</u> <u>30 い₁、イ₃～イ₄、</u> <u>32 た～ね、イ、ニ₁～ニ₂、ト₂～ト₅、</u> <u>33 い₁～ぬ₄、る₄～る₁₂、ロ₃～ホ₄、ホ₆、</u> <u>34 い₁～ろ、</u> <u>38 か₁、</u> <u>39 い₁～ほ、と₁～と₂、わ₁～よ₁、ハ、</u> <u>40 い～に、へ～な、ロ₁～ロ₂、ニ₁～ニ₄、</u> <u>41 ほ～ち、</u> <u>42 ろ～に、イ、</u> <u>43 い、に、</u> <u>44 ぬ、</u>		

市町村	森林の所在(林小班)	面積	施業方法
阿賀町	<p style="text-align: center;">計</p> <p>202 <u>い～に、</u> 204 <u>く₁～イ、</u> 205 <u>全、</u> 206 <u>い～は₂、に₂～と₂、ち₂～ち₆、ぬ₁～イ₁、ロ、</u> 207 <u>ほ₁～ほ₂、イ₂、</u> 208 <u>ほ～へ₂、と₂～ち、</u> 209 <u>は～と₂、</u> 217 <u>イ₄、</u> 218 <u>い₁、ろ～へ、イ₁～イ₄、</u> 220 <u>全、</u> 221 <u>い、ろ₃、イ₁～イ₂、</u> 228～230 <u>全、232～237 全、</u> 238 <u>に～と、</u> 239 <u>ほ、と、そ、ら、う、</u> 240 <u>い～ろ、ち、ぬ～る、ロ、</u> 241 <u>は～り、ハ～ニ₁、</u> 242 <u>全、</u> 243 <u>い₁～ね、ロ₁～ロ₁₀、</u> 244 <u>全、</u> 245 <u>い～ろ、に</u> 247 <u>い、は～り、</u> 248 <u>い～ろ、ほ、り₁～る、か、</u> 256 <u>よ、ね₁～ね₂、イ₄</u> 259 <u>い、は、イ₁～イ₉、</u> 260 <u>わ、</u> 261 <u>い、わ、イ₁、</u> 262 <u>た₁、れ₂、イ₃、</u> 263～264 <u>全、</u> 265 <u>は～イ₄、</u> 266 <u>い、ほ₁、へ、り、よ～れ、イ₃～イ₈、</u> 267～272 <u>全、</u> 273-I <u>ろ～ほ、と、り、ぬ₂～ね、ら、お、ま～け、</u> <u>イ₁～イ₅、</u> 273-II <u>い～は、ほ₂、と～イ₁、イ₃～イ₆、</u></p>	21,611.38	<p>施業方法 について は、Ⅱ- 第3-4- (1)-イの とおり</p>

市町村	森 林 の 所 在 (林小班)	面 積	施業方法
阿賀町	<u>275 り、る₂、か～た、イ₂～イ₃、</u> <u>276～279 全、</u> <u>280 ろ、ほ～へ、イ₂～イ₃、</u> <u>281～283 全、</u> <u>284 へ～る、</u> <u>285 全、</u> <u>298～302 全、</u> <u>325 い～よ、イ₁～イ₇、ロ₁、</u>		<u>施業方法</u> <u>について</u> <u>は、Ⅱ-</u> <u>第3-4-</u> <u>(1)-イの</u> <u>とおり</u>
関川村	計	9,554.47	
	<u>1308 そ、</u> <u>1313 ひ₁、も₁</u> <u>1315 わ₁～わ₂、ら、イ₄、</u> <u>1316 と～る、</u> <u>1317 ほ₁～ほ₃、ほ₅、</u> <u>1318 は～へ、</u> <u>1319 は～に、</u> <u>1320～1322 全、</u> <u>1323 に、</u> <u>1324 い～ろ、</u> <u>1325 全、</u> <u>1326 い～ろ₂、ロ₁～ロ₄、</u> <u>1327 全、</u> <u>1328 ろ、</u> <u>1330 ろ、</u> <u>1331 い～ろ₂、ロ、</u> <u>1333 ち₂、イ₂、</u> <u>1334 い～は、イ₁～イ₂、</u> <u>1335 れ₁、</u> <u>1340 全、</u> <u>1341 い～に、イ₁～イ₂、</u> <u>1342～1345 全、</u> <u>1353 イ₃、</u> <u>1354 イ₅、</u> <u>1355 ろ、ち、イ₄～イ₇、</u>		

市町村	森林の所在(林小班)	面積	施業方法
関川村	<u>1356 ほ～イ₂、</u> <u>1357 と～ち、イ₄～イ₇、</u> <u>1361 全、</u> <u>1368 ろ～は、ぬ～る₁、ロ₁～ロ₂、</u> <u>1369 ほ～と、イ₁、イ₃、</u> <u>1371 い～ろ、か、て₁～あ、イ₁～イ₂、</u> <u>1372 り₂、</u> <u>1374 は～ほ、と～る₂、イ、</u> <u>1375 は₁～は₂、へ、り～ぬ、る₂～わ、ら、ロ₁、</u> <u>1376 い、</u> <u>1378 ぬ、よ₁～た、つ、</u> <u>1379 る～イ₁、イ₄、</u> <u>1387 ろ～は、</u> <u>1388 い～ろ、</u> <u>1389 ふ、</u> <u>1400 に、</u> <u>1402 に～ほ、る₁～そ、ロ、</u> <u>1403 い～ほ、</u> <u>1404 に～り、イ₁～イ₃、</u> <u>1407 い～へ₁、と～る、ロ、</u> <u>1408 へ～ぬ、</u> <u>1417～1418 全、1420～1424 全、</u> <u>1425 い～に₁、イ₁、</u>		<u>施業方法</u> <u>について</u> <u>は、Ⅱ-</u> <u>第3-4-</u> <u>(1)-イの</u> <u>とおり</u>

- 3 1及び2のうち伐採の方法その他の施業の方法を特定する必要がある森林の区域
 平成21年度樹立の下越国有林の地域別計画書 別表5-(3)のとおり

- 別表2 保安林の指定施業要件
平成21年度樹立の下越国有林の地域別計画書 別表11のとおり
- 別表3 保安林の種類別の伐採方法
平成21年度樹立の下越国有林の地域別計画書 別表12のとおり
- 別表4 自然公園区域内における森林の施業
平成21年度樹立の下越国有林の地域別計画書 別表13のとおり
- 別表5 砂防指定地等の森林の施業
平成21年度樹立の下越国有林の地域別計画書 別表14のとおり

大平支線林業専用道開設計画位置図



凡 例	
	計画路線
	利用区域
	直接開発区域

図面番号	森林管理署・支・所	計画区	延長(m)
①	下越森林管理署	下越森林計画区	500

勝屋支線林業専用道開設計画位置図



勝屋支線林業作業道
L=370

凡 例

	計画路線
	利用区域
	直接開発区域

図面番号	森林管理署・支・所	計画区	延長(m)
②	下越森林管理署	下越森林計画区	500

土倉分線林業専用道開設計画位置図

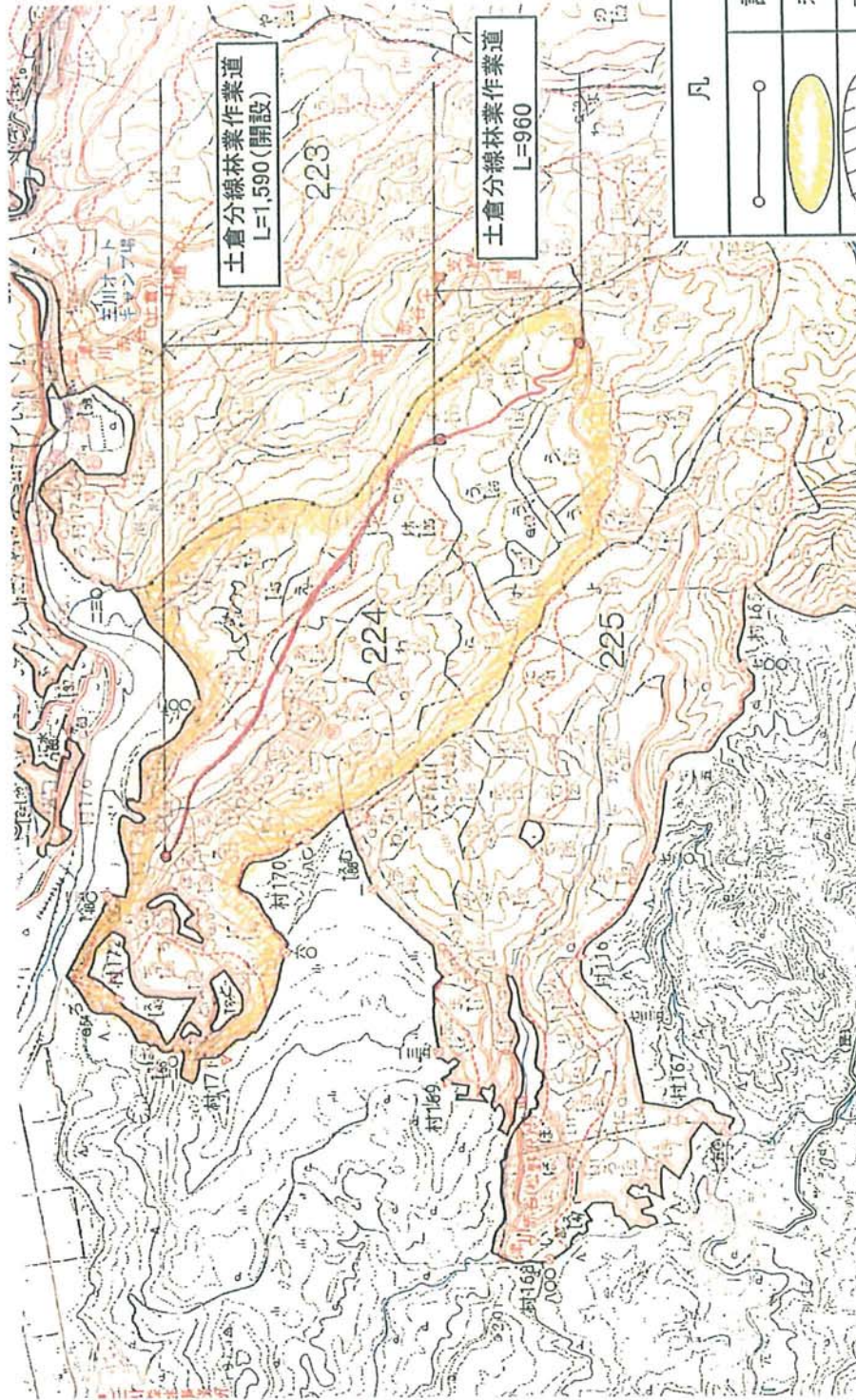

凡 例	
	計画路線
	利用区域
	直接開発区域

図面番号	森林管理署・支・所	計画区	延長(m)
③	下越森林管理署	下越森林計画区	2,550

新屋(笹平)林業専用道開設計画位置図

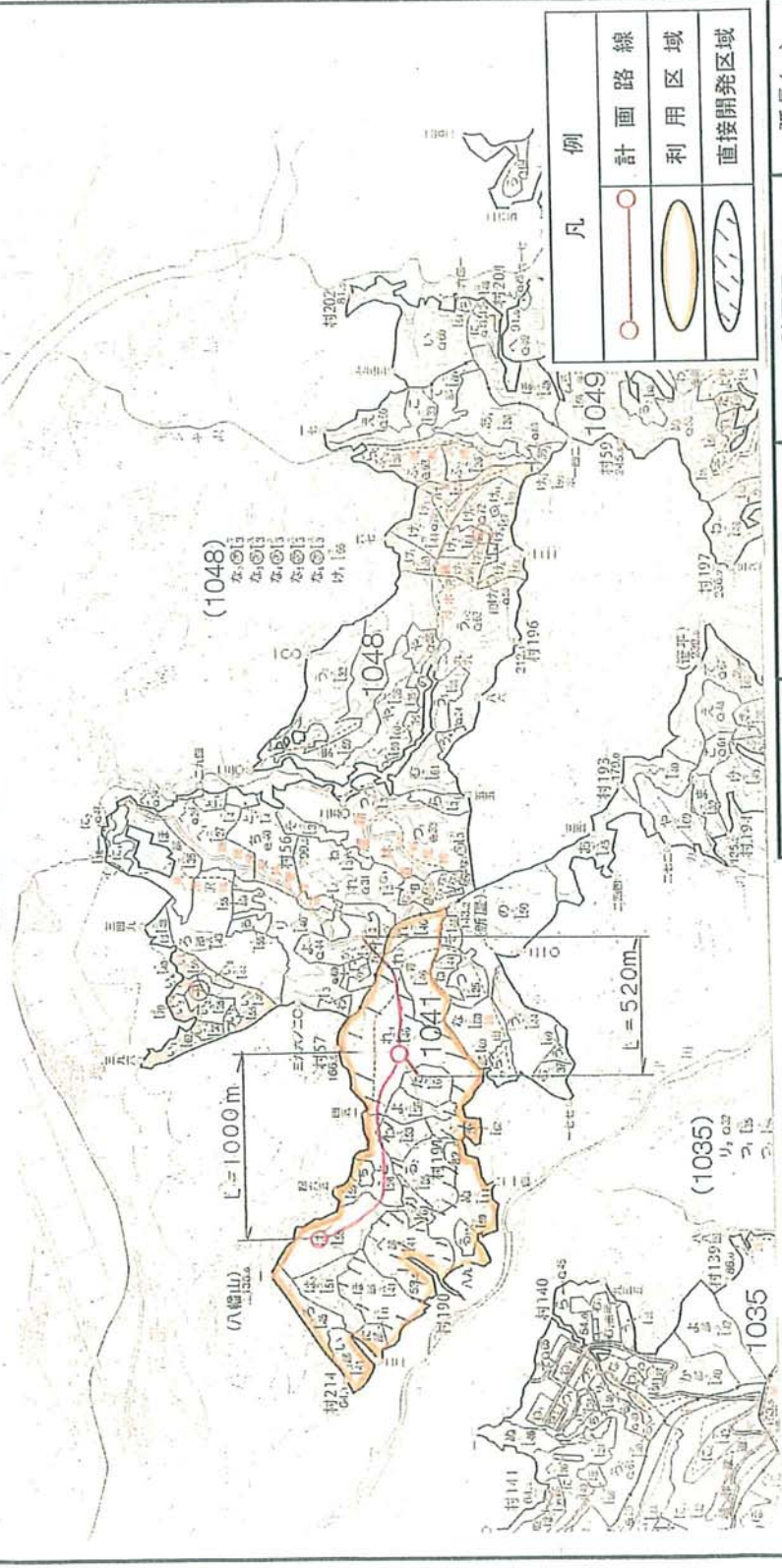

高根鈴川(ウグイス沢支線) 林業専用道開設計画位置図

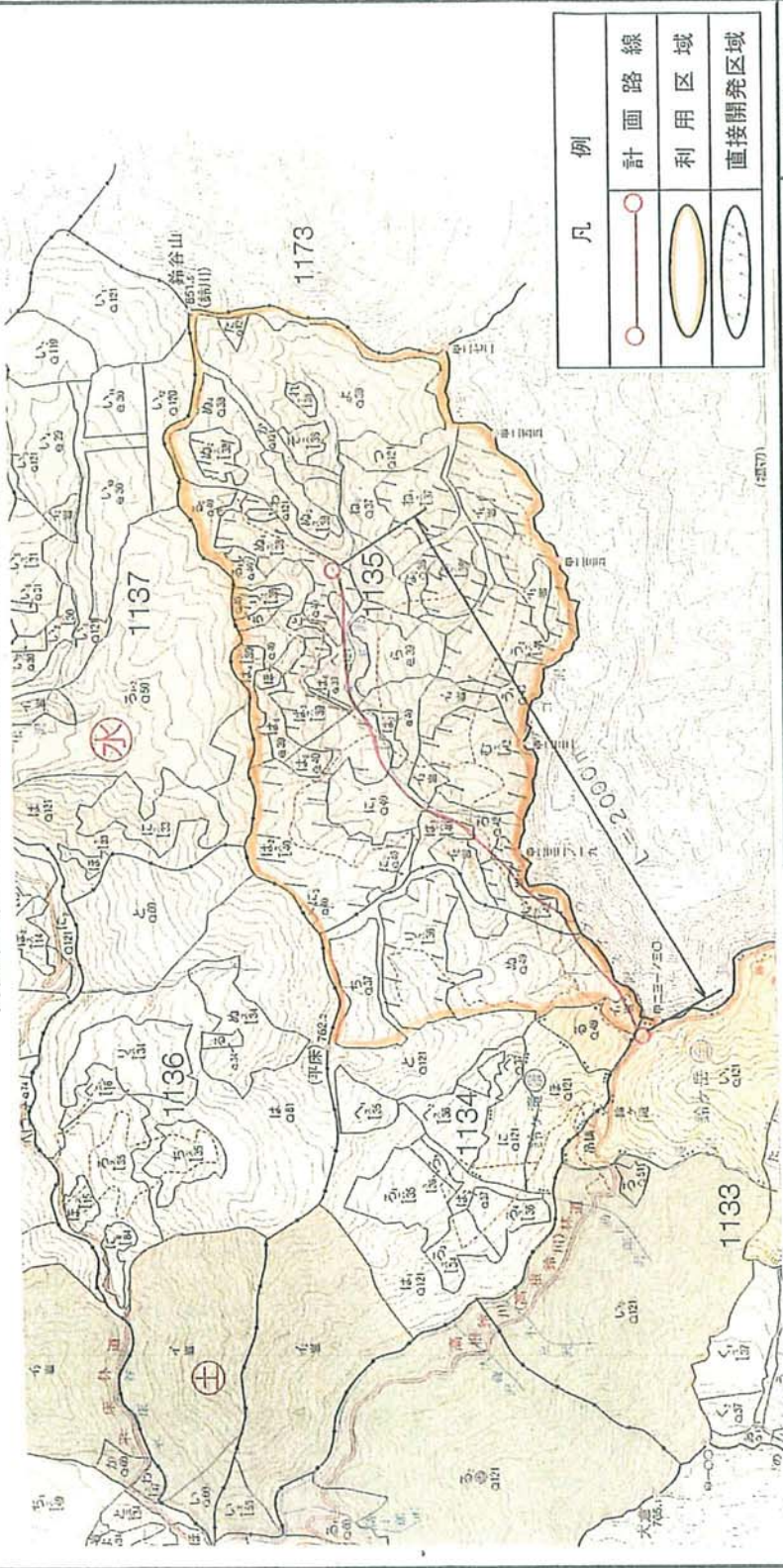

凡 例	
	計画路線
	利用区域
	直接開発区域

図 面 番 号	森林管理署・支・所	計画区	延長(m)
⑤	村上支署	下越	2000m

1:20,000

内須川林業専用道開設計画位置図

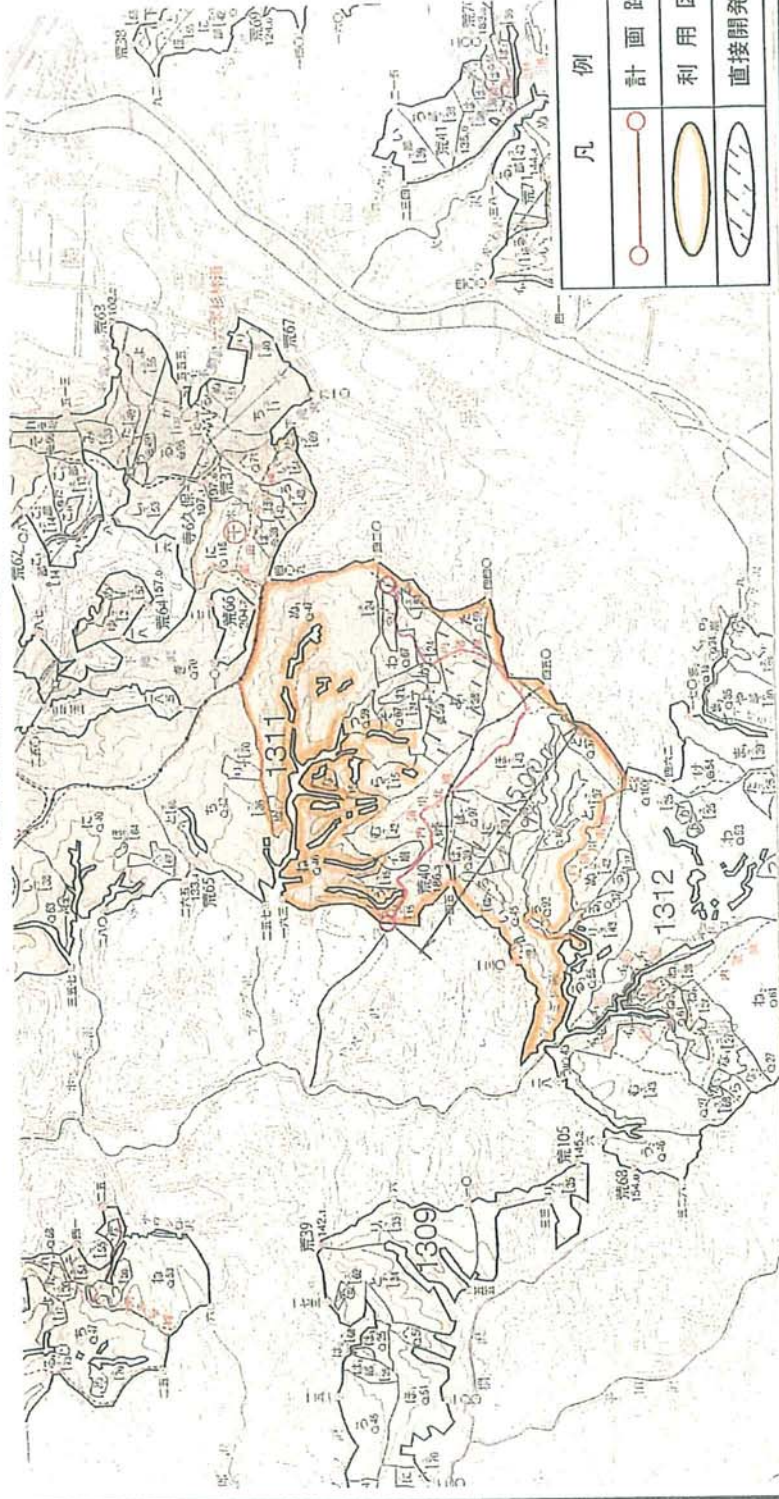

凡 例	
	計画路線
	利用区域
	直接開発区域

図 面 番 号	森林管理署・支・所	計画区	延長(m)
	⑥	村上支署	1500m
		下越	

1:20,000

桂川林業専用道開設計画位置図

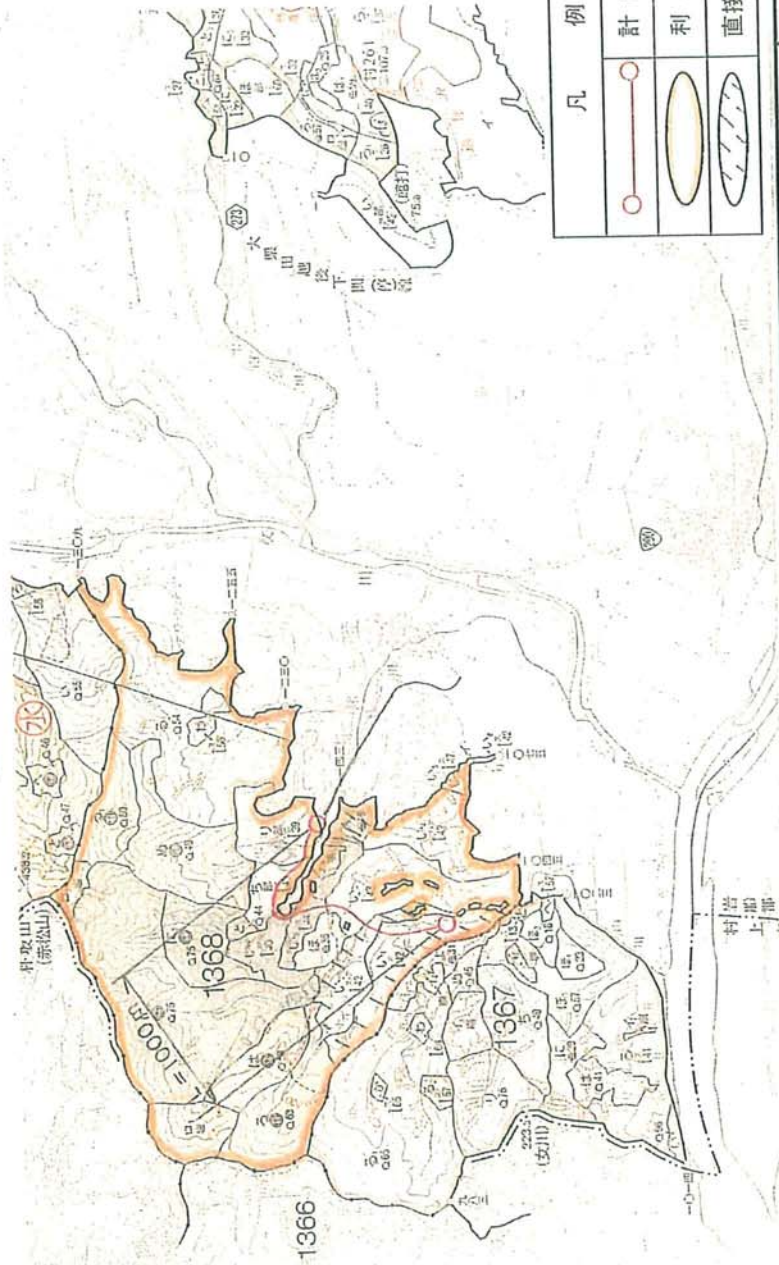

図面番号	7	森林管理署・支・所	村上支署	計画区	下越	延長(m)	1000m
------	---	-----------	------	-----	----	-------	-------

1:20,000

丸山林業専用道開設計画位置図

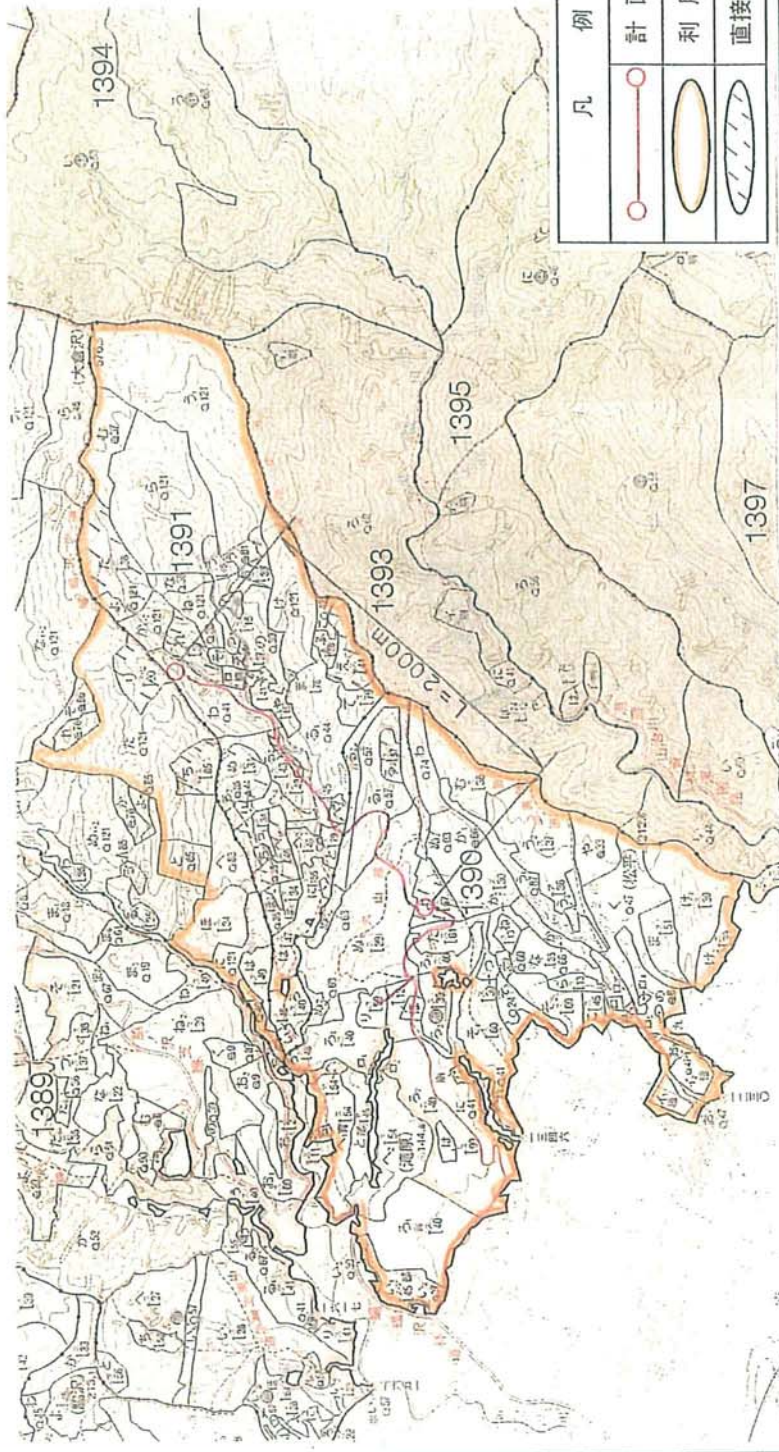

凡 例	
	計画路線
	利用区域
	直接開発区域

1:20,000	図面番号	森林管理署・支・所	計画区	延長(m)
	⑧	村上支署	下越	2000m